EMS 구성

ONTAP 9

NetApp
February 02, 2022

This PDF was generated from https://docs.netapp.com/ko-kr/ontap/error-messages/index.html on February 02, 2022. Always check docs.netapp.com for the latest.

목차

EMS 구성 1
EMS 구성 개요 1
System Manager로 EMS 이벤트 알림 및 필터를 구성합니다 1
CLI로 EMS 이벤트 알림을 설정한다 4
더 이상 사용되지 않는 EMS 이벤트 매핑을 업데이트합니다 9

EMS 구성

EMS 구성 개요

즉각적인 주의가 필요한 시스템 문제를 즉시 알 수 있도록 중요한 EMS(이벤트 관리 시스템) 이벤트 알림을 이메일 주소, syslog 서버 또는 SNMP(Simple Management Network Protocol) traaphost에 직접 보내도록 ONTAP 9를 빠르게 구성할 수 있습니다.

시스템에서 가장 중요한 작업을 모니터링하려면 중요한 EMS 이벤트를 모니터링해야 합니다.

중요 이벤트 알림은 기본적으로 활성화되어 있지 않으므로 e-메일 주소, syslog 서버, SNMP traphost 또는 REST API 서버로 알림을 보내도록 EMS를 구성해야 합니다.

다음과 같은 경우 중요한 이벤트에 대한 EMS 이벤트 알림을 구성합니다.

- 다음 시나리오 중 하나를 구현하고 있습니다.
  - EMS가 구성되지 않은 ONTAP 9를 실행하는 새 시스템을 설정하는 중입니다.
  - EMS가 구성되지 않은 ONTAP 9를 실행하는 기존 시스템이 있습니다.
  - EMS가 구성되지 않은 ONTAP 9로 업그레이드하는 중입니다.
  - 방금 7-Mode에서 운영되는 Data ONTAP을 ONTAP 9로 전환했습니다.
- 사용 가능한 모든 옵션을 탐색하는 것이 아니라 모범 사례를 사용하려고 합니다.
- 많은 개념적 배경을 읽고 싶지 않습니다.

이 페이지의 추가 리소스 아래에서 EMS 이벤트 카탈로그를 찾을 수 있습니다. "ONTAP 9 제품 라이브러리". 을 참조하십시오 "레거시 이벤트 경로 기반 라우팅을 이벤트 알림으로 변환합니다" 알림 기반 모델 변환을 수행하는 방법에 대한 자세한 내용은 를 참조하십시오.

System Manager로 EMS 이벤트 알림 및 필터를 구성합니다

System Manager를 사용하면 즉각적인 주의가 필요한 시스템 문제를 알릴 수 있도록 이벤트 관리 시스템(EMS)에서 이벤트 알림을 보내는 방법을 구성할 수 있습니다.

ONTAP 버전입니다	System Manager를 사용하면…
ONTAP 9.10.1	e-메일 주소, syslog 서버, REST API 클라이언트(webhook) 및 SNMP traphosts를 구성합니다.
ONTAP 9.7 ~ 9.10.0	SNMP traphosts만 구성합니다. ONTAP CLI로 다른 EMS 대상을 구성할 수 있다. 을 참조하십시오 "EMS 구성 개요".

다음 절차를 수행할 수 있습니다.

- [add-ems-destination]
- [create-ems-filter]

- [edit-ems-destination]
- [edit-ems-filter]
- [delete-ems-destination]
- [delete-ems-filter]

관련 정보

- "EMS 이벤트 카탈로그"
- "CLI를 사용하여 이벤트 알림을 수신하도록 SNMP traphosts를 구성합니다"

EMS 이벤트 알림 대상을 추가합니다

System Manager를 사용하여 EMS 메시지를 보낼 위치를 지정할 수 있습니다.

단계

1. 클러스터 > 설정 * 을 클릭합니다.
2. 알림 관리 * 섹션에서 을 클릭합니다 ⋮그런 다음 * 이벤트 대상 보기 * 를 클릭합니다.
3. 알림 관리 * 페이지에서 * 이벤트 대상 * 탭을 선택합니다.
4. 을 클릭합니다 + Add .
5. 이름, EMS 대상 유형 및 필터를 지정합니다.

   ⓘ 필요한 경우 새 필터를 추가할 수 있습니다. 새 이벤트 필터 추가 * 를 클릭합니다.

6. 선택한 EMS 대상 유형에 따라 다음을 지정합니다.

구성하려면…	지정 또는 선택…
SNMP traphost를 참조하십시오	• traphost 이름입니다
이메일 (9.10.1부터)	• 대상 이메일 주소입니다 • 메일 서버 • 보낸 사람 이메일 주소
Syslog 서버 (9.10.1부터)	• 서버의 호스트 이름 또는 IP 주소입니다
웹훅 (9.10.1부터)	• 웹후크 URL • 클라이언트 인증(클라이언트 인증서를 지정하려면 이 옵션 선택)

새 EMS 이벤트 알림 필터를 생성합니다

ONTAP 9.10.1부터 시스템 관리자를 사용하여 EMS 알림 처리 규칙을 지정하는 새로운 사용자 지정 필터를 정의할 수 있습니다.

단계

1. 클러스터 > 설정 * 을 클릭합니다.
2. 알림 관리 * 섹션에서 을 클릭합니다 ⋮그런 다음 * 이벤트 대상 보기 * 를 클릭합니다.
3. 알림 관리 * 페이지에서 * 이벤트 필터 * 탭을 선택합니다.
4. 을 클릭합니다 + Add .
5. 이름을 지정하고 기존 이벤트 필터에서 규칙을 복사할지 또는 새 규칙을 추가할지 여부를 선택합니다.
6. 선택에 따라 다음 단계를 수행하십시오.

선택하십시오.	그런 다음 다음 다음 단계를 수행합니다.
• 기존 이벤트 필터에서 규칙 복사 *	1. 기존 이벤트 필터를 선택합니다. 2. 기존 규칙을 수정합니다. 3. 필요한 경우 을 클릭하여 다른 규칙을 추가합니다 + Add .
• 새 규칙 추가 *	각 새 규칙의 유형, 이름 패턴, 심각도 및 SNMP 트랩 유형을 지정합니다.

EMS 이벤트 알림 대상을 편집합니다

ONTAP 9.10.1부터 시스템 관리자를 사용하여 이벤트 알림 대상 정보를 변경할 수 있습니다.

단계

1. 클러스터 > 설정 * 을 클릭합니다.
2. 알림 관리 * 섹션에서 을 클릭합니다 ⋮그런 다음 * 이벤트 대상 보기 * 를 클릭합니다.
3. 알림 관리 * 페이지에서 * 이벤트 대상 * 탭을 선택합니다.
4. 이벤트 대상 이름 옆에 있는 을 클릭합니다 ⋮그런 다음 * 편집 * 을 클릭합니다.
5. 이벤트 대상 정보를 수정한 다음 * 저장 * 을 클릭합니다.

EMS 이벤트 알림 필터를 편집합니다

ONTAP 9.10.1.1부터 시스템 관리자를 사용하여 사용자 지정된 필터를 수정하여 이벤트 알림의 처리 방법을 변경할 수 있습니다.

ⓘ 시스템 정의 필터는 수정할 수 없습니다.

단계

1. 클러스터 > 설정 * 을 클릭합니다.
2. 알림 관리 * 섹션에서 을 클릭합니다 ⋮그런 다음 * 이벤트 대상 보기 * 를 클릭합니다.
3. 알림 관리 * 페이지에서 * 이벤트 필터 * 탭을 선택합니다.
4. 이벤트 필터 이름 옆에 있는 을 클릭합니다 ⋮그런 다음 * 편집 * 을 클릭합니다.
5. 이벤트 필터 정보를 수정한 다음 * 저장 * 을 클릭합니다.

EMS 이벤트 알림 대상을 삭제한다

ONTAP 9.10.1부터 System Manager를 사용하여 EMS 이벤트 알림 대상을 삭제할 수 있습니다.

> SNMP 대상은 삭제할 수 없습니다.

단계

1. 클러스터 > 설정 * 을 클릭합니다.
2. 알림 관리 * 섹션에서 을 클릭합니다 ⋮그런 다음 * 이벤트 대상 보기 * 를 클릭합니다.
3. 알림 관리 * 페이지에서 * 이벤트 대상 * 탭을 선택합니다.
4. 이벤트 대상 이름 옆에 있는 을 클릭합니다 ⋮그런 다음 * 삭제 * 를 클릭합니다.

EMS 이벤트 알림 필터를 삭제한다

ONTAP 9.10.1부터 시스템 관리자를 사용하여 사용자 정의 필터를 삭제할 수 있습니다.

> 시스템 정의 필터는 삭제할 수 없습니다.

단계

1. 클러스터 > 설정 * 을 클릭합니다.
2. 알림 관리 * 섹션에서 을 클릭합니다 ⋮그런 다음 * 이벤트 대상 보기 * 를 클릭합니다.
3. 알림 관리 * 페이지에서 * 이벤트 필터 * 탭을 선택합니다.
4. 이벤트 필터 이름 옆에 있는 을 클릭합니다 ⋮그런 다음 * 삭제 * 를 클릭합니다.

CLI로 EMS 이벤트 알림을 설정한다

EMS 구성 작업 흐름

중요한 EMS 이벤트 알림을 e-메일로 보내거나, syslog 서버로 전달하거나, SNMP traphost로 전달하거나, REST API 서버로 전송하도록 구성해야 합니다. 이를 통해 적시에 수정 조치를 취함으로써 시스템 중단을 방지할 수 있습니다.

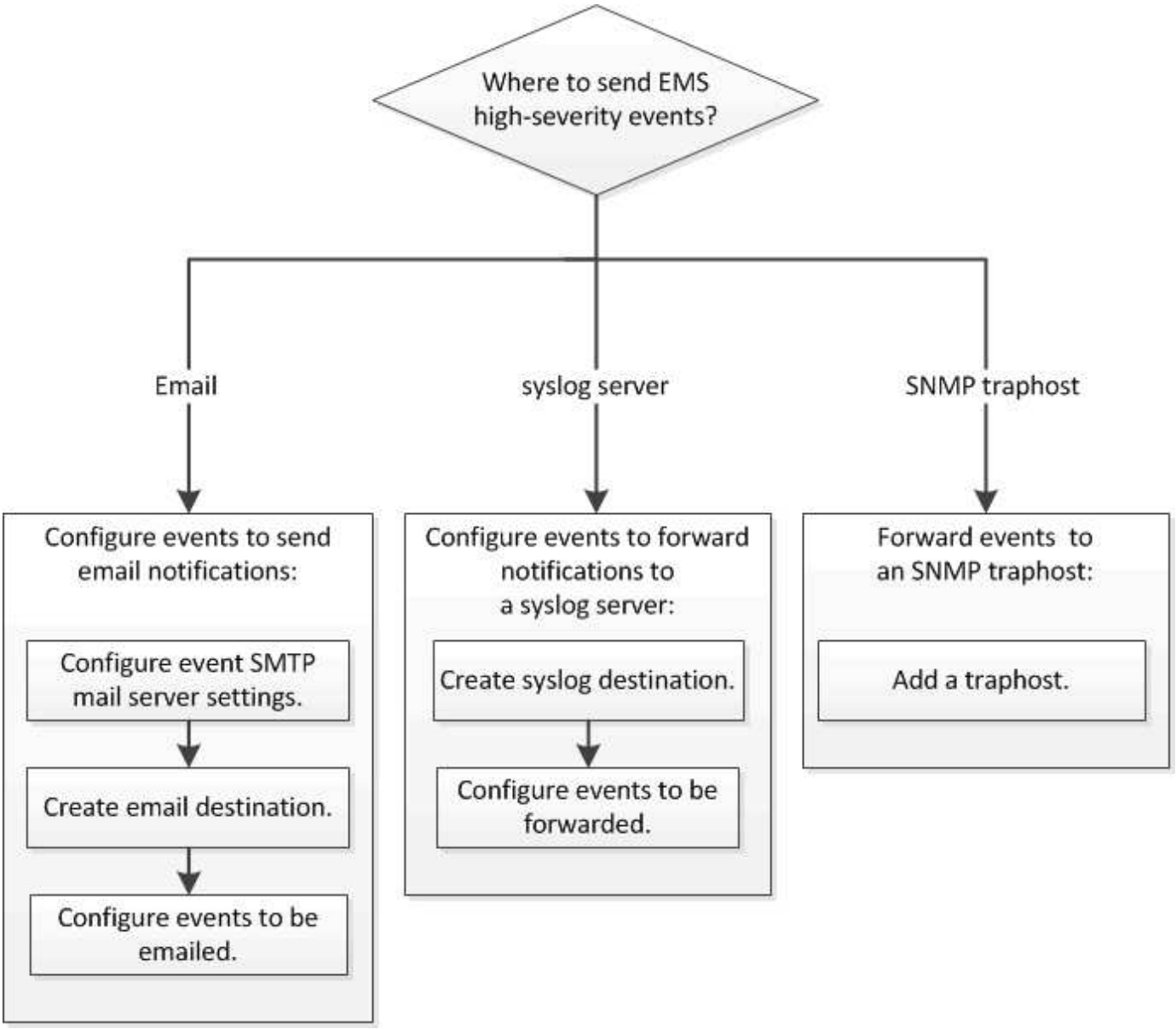

중요한 이벤트 알림을 보낼 위치를 결정합니다

중요한 EMS 이벤트 알림을 구성하기 전에 이메일 주소, syslog 서버, SNMP traaphost 또는 REST API 서버로 알림을 전송할지 여부를 결정해야 합니다.

환경에 서버 및 애플리케이션과 같은 다른 시스템에서 기록된 이벤트를 집계하기 위한 syslog 서버가 이미 포함되어 있는 경우, 해당 syslog 서버를 사용하여 스토리지 시스템의 중요한 이벤트 알림도 쉽게 확인할 수 있습니다.

환경에 syslog 서버가 아직 포함되어 있지 않은 경우 중요한 이벤트 알림에 e-메일을 사용하는 것이 더 쉽습니다.

이벤트 알림을 SNMP traaphost에 이미 전달하는 경우 해당 traaphost에서 중요한 이벤트를 모니터링할 수 있습니다.

선택

- 이벤트 알림을 보내도록 EMS를 설정합니다.

원하는 작업	참조 항목…

EMS는 중요한 이벤트 알림을 이메일 주소로 전송합니다	e-메일 알림을 보내도록 중요한 EMS 이벤트를 구성합니다
중요한 이벤트 알림을 syslog 서버로 전달하는 EMS입니다	syslog 서버로 알림을 전달하도록 중요한 EMS 이벤트를 구성합니다
EMS에서 이벤트 알림을 SNMP traaphost로 전달하도록 하려는 경우	이벤트 알림을 수신하도록 SNMP traaphosts를 구성합니다
EMS가 REST API 서버로 이벤트 알림을 전달하도록 하려는 경우	알림을 REST API 서버로 전달하도록 중요한 EMS 이벤트를 구성합니다

e-메일 알림을 보내도록 중요한 EMS 이벤트를 구성합니다

가장 중요한 이벤트의 이메일 알림을 수신하려면 중요한 활동을 나타내는 이벤트에 대한 이메일 메시지를 보내도록 EMS를 구성해야 합니다.

클러스터에서 DNS를 구성하여 이메일 주소를 확인해야 합니다.

ONTAP 명령줄에 명령을 입력하여 클러스터가 실행 중일 때마다 이 작업을 수행할 수 있습니다.

단계

1. 이벤트 SMTP 메일 서버 설정을 구성합니다.

   'event config modify-mail-server mailhost.your_domain-mail-from cluster_admin@your_domain'

2. 이벤트 알림을 위한 e-메일 대상 생성:

   '이벤트 알림 대상 create-name storage-admins-email@your_domain'으로 이메일을 보냅니다

3. e-메일 알림을 보내도록 중요한 이벤트를 구성합니다.

   이벤트 알림 create-filter-name important-events-destinations storage-admins입니다

syslog 서버로 알림을 전달하도록 중요한 EMS 이벤트 구성

syslog 서버에서 가장 심각한 이벤트의 알림을 기록하려면 중요한 활동을 나타내는 이벤트에 대한 알림을 전달하도록 EMS를 구성해야 합니다.

syslog 서버 이름을 확인하기 위해 클러스터에 DNS를 구성해야 합니다.

환경에 이벤트 알림에 대한 syslog 서버가 아직 포함되어 있지 않은 경우 먼저 syslog 서버를 생성해야 합니다. 사용자 환경에 다른 시스템의 이벤트를 로깅하기 위한 syslog 서버가 이미 포함되어 있는 경우 중요한 이벤트 알림에 이 서버를 사용할 수 있습니다.

ONTAP 명령줄에 명령을 입력하여 클러스터가 실행 중일 때마다 이 작업을 수행할 수 있습니다.

단계

1. 중요한 이벤트에 대한 syslog 서버 대상을 생성합니다.

   이벤트 알림 대상 create-name syslog-EMS-syslog syslog syslog-server-address

2. syslog 서버로 알림을 전달할 중요 이벤트를 구성합니다.

   이벤트 알림 create-filter-name important-events-destinations syslog-EMS

이벤트 알림을 수신하도록 **SNMP traaphosts**를 구성합니다

SNMP traaphost에서 이벤트 알림을 수신하려면 traphost를 구성해야 합니다.

무엇을 '필요로 할거야

- 클러스터에서 SNMP 및 SNMP 트랩을 활성화해야 합니다.

  SNMP 및 SNMP 트랩은 기본적으로 사용하도록 설정됩니다.

- traphost 이름을 확인하기 위해 클러스터에서 DNS를 구성해야 합니다.

이벤트 알림(SNMP 트랩)을 받도록 구성된 SNMP 트랩 호스트가 아직 없는 경우 이를 추가해야 합니다.

ONTAP 명령줄에 명령을 입력하여 클러스터가 실행 중일 때마다 이 작업을 수행할 수 있습니다.

단계

1. 환경에 이벤트 알림을 수신하도록 구성된 SNMP traaphost가 아직 없는 경우 다음 중 하나를 추가하십시오.

   'System snmp traphost add-peer-address snmp_traphost_name'입니다

   기본적으로 SNMP에서 지원하는 모든 이벤트 알림은 SNMP traphost로 전달됩니다.

알림을 **REST API** 서버로 전달하도록 중요한 **EMS** 이벤트를 구성합니다

REST API 서버에서 이벤트 알림을 받으려면 REST API webhook 지원을 구성해야 합니다.

시작하기 전에

- EMS 이벤트를 수신할 수 있는 REST API/webhook 지원 서버가 필요합니다.
- REST API 서버는 서버측 또는 클라이언트측 보안 인증서를 활용할 수 있습니다.
- 인증서 구성은 대상에 따라 결정됩니다. 대상을 기반으로 하는 인증서 구성에 대한 개요는 다음을 참조하십시오.
  - * http *: - 관련 인증서가 없습니다
  - **https**: - ONTAP 시스템에서 서버 인증서를 확인합니다. 선택적으로 ONTAP 시스템에서 서버가 확인할 클라이언트 인증서를 보내도록 구성할 수 있습니다.
- 클라이언트 측 인증서에는 소스 ONTAP 시스템에 설치할 수 있는 개인 키와 인증서가 모두 필요합니다.

  클라이언트 및 서버 인증서 REST API를 모두 앞으로 구성하는 경우 클라이언트측 인증서를 사용하려면 서버 측 인증서가 필요합니다. 따라서 클라이언트쪽 지침에 따라 두 가지 인증 방법을 모두 사용해야 합니다.

HTTP REST API forward 구성

ONTAP 명령줄에 명령을 입력하여 클러스터가 실행 중일 때마다 이 작업을 수행할 수 있습니다.

단계

1. 필터에 대한 새 대상 'restapi-EMS' 목적지를 작성하십시오. '중요 이벤트':

   이벤트 알림 목적지 create-name restapi-ems-rest-api-url\http://<url_to_rest_api_server>`

2. 중요 이벤트 필터를 새 restapi-EMS 대상과 연결하는 알림을 생성합니다.

   이벤트 알림 create-filter-name important-events-destinations reapi-EMS

서버 인증서 HTTPS REST API 전달을 구성합니다

이 절차에서는 서버 측 개인 키와 공개 인증서를 이미 생성했다고 가정합니다. 또한 ONTAP에 설치할 수 있는 루트 인증서가 있다고 가정합니다.

단계

1. REST API 서버에 적절한 서버 개인 키와 공용 인증서를 설치합니다.

   ⓘ 특정 지침은 서버에 따라 다릅니다.

2. ONTAP에 서버 루트 인증서를 설치합니다.

   보안 인증서설치형 server-ca

   명령을 실행하면 공용 인증서가 쿼리됩니다.

3. 필터 '중요 이벤트'의 'restapi-EMS' 대상을 생성합니다.

   서버측 인증서를 사용하려면 HTTPS 구성표를 사용해야 합니다.

   이벤트 알림 목적지 create-name restapi-ems-rest-api-url\https://<url_to_rest_api_server>`

4. 중요 이벤트 필터를 새 restapi-EMS 대상과 연결하는 알림을 생성합니다.

   이벤트 알림 create-filter-name important-events-destinations reapi-EMS

클라이언트 인증서 HTTPS REST API 전달을 구성합니다

클라이언트 인증서 사용은 선택 사항이며 서버에 의한 클라이언트 인증이 필요한 경우에만 필요합니다. 이 절차에서는 클라이언트 개인 키와 공개 인증서를 이전에 생성했다고 가정합니다.

단계

1. REST API 서버에 적절한 루트 및 중간 인증서를 설치하여 클라이언트 인증서를 검증합니다.
2. ONTAP에 클라이언트 인증서를 설치합니다.

   보안 인증서 설치형 클라이언트

이 명령을 실행하면 개인 키와 공용 인증서를 쿼리합니다.

3. 필터 '중요 이벤트'의 'restapi-EMS' 대상을 생성합니다.

   이벤트 알림 목적지 create-name restapi-EMS-REST-API-URL https://<url_to_rest_api_server> -certificate -authority <클라이언트 인증서의 발급자> -certificate-serial <클라이언트 인증서의 직렬>'

4. 중요 이벤트 필터를 새 restapi-EMS 대상과 연결하는 알림을 생성합니다.

   이벤트 알림 create-filter-name important-events-destinations reapi-EMS

더 이상 사용되지 않는 **EMS** 이벤트 매핑을 업데이트합니다

EMS 이벤트 매핑 모델

ONTAP 9.0 이전에는 EMS 이벤트가 이벤트 이름 패턴 일치를 기준으로 이벤트 대상에만 매핑될 수 있었습니다. 이 모델을 사용하는 ONTAP 명령 집합('이벤트 대상', '이벤트 경로')은 최신 버전의 ONTAP에서 계속 사용할 수 있지만 ONTAP 9.0부터는 더 이상 사용되지 않습니다.

ONTAP 9.0부터 ONTAP EMS 이벤트 대상 매핑의 모범 사례는 이벤트 필터, 이벤트 알림, 이벤트 알림 대상 명령 집합을 사용하여 여러 필드에서 패턴 일치를 수행하는 보다 확장 가능한 이벤트 필터 모델을 사용하는 것입니다.

더 이상 사용되지 않는 명령어를 이용하여 EMS mapping을 설정한 경우, 'event filter', 'event notification', 'event notification destination' 명령어 세트를 사용하도록 mapping을 업데이트해야 한다.

이벤트 대상에는 두 가지 유형이 있습니다.

1. * 시스템 생성 대상 *: 기본적으로 5개의 시스템 생성 이벤트 대상이 있습니다.
   - '대들레부들'
   - "ASUP"
   - '비판들
   - 페이저
   - 트라프호스트

     시스템 생성 대상 중 일부는 특별한 목적으로 사용됩니다. 예를 들어, ASUP 대상은 callhome. * 이벤트를 ONTAP의 AutoSupport 모듈로 라우팅하여 AutoSupport 메시지를 생성합니다.

2. * 사용자 작성 대상 *: '이벤트 목적지 작성' 명령을 사용하여 수동으로 생성됩니다.

```
cluster-1::event*> destination show
                                                                    Hide
Name             Mail Dest.        SNMP Dest.         Syslog Dest.
Params
---------------- ----------------- ------------------ ------------------
------
allevents        -                 -                  -
false
asup             -                 -                  -
false
criticals        -                 -                  -
false
pager            -                 -                  -
false
traphost         -                 -                  -
false
5 entries were displayed.
+
cluster-1::event*> destination create -name test -mail test@xyz.com
This command is deprecated. Use the "event filter", "event notification
destination" and "event notification" commands, instead.
+
cluster-1::event*> destination show
+
Hide
Name             Mail Dest.        SNMP Dest.         Syslog Dest.
Params
---------------- ----------------- ------------------ ------------------
------
allevents        -                 -                  -
false
asup             -                 -                  -
false
criticals        -                 -                  -
false
pager            -                 -                  -
false
test             test@xyz.com      -                  -
false
traphost         -                 -                  -
false
6 entries were displayed.
```

사용되지 않는 모델에서는 이벤트 라우트 add-destinations 명령을 사용하여 EMS 이벤트가 대상에 개별적으로 매핑됩니다.

```
cluster-1::event*> route add-destinations -message-name raid.aggr.*
-destinations test
This command is deprecated. Use the "event filter", "event notification
destination" and "event notification" commands, instead.
4 entries were acted on.

cluster-1::event*> route show -message-name raid.aggr.*
                                                                    Freq
Time
Message                           Severity       Destinations   Threshd
Threshd
--------------------------------- -------------- -------------- -------
-------
raid.aggr.autoGrow.abort          NOTICE         test           0       0
raid.aggr.autoGrow.success        NOTICE         test           0       0
raid.aggr.lock.conflict           INFORMATIONAL  test           0       0
raid.aggr.log.CP.count            DEBUG          test           0       0
4 entries were displayed.
```

보다 확장성이 뛰어난 새로운 EMS 이벤트 알림 메커니즘은 이벤트 필터 및 이벤트 알림 대상을 기반으로 합니다. 새 이벤트 알림 메커니즘에 대한 자세한 내용은 다음 KB 문서를 참조하십시오.

- "ONTAP 9용 이벤트 관리 시스템 개요"

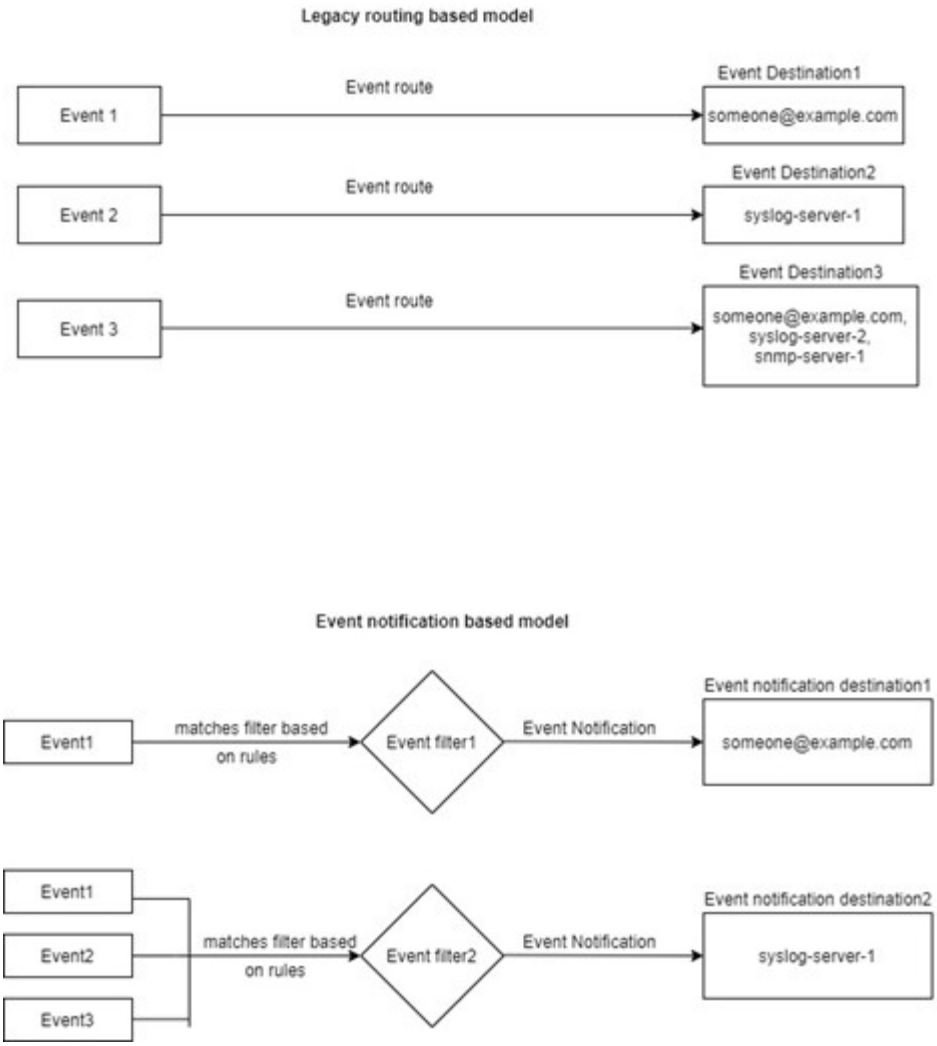

사용되지 않는 **ONTAP** 명령에서 **EMS** 이벤트 매핑을 업데이트합니다

EMS 이벤트 매핑이 사용되지 않는 ONTAP 명령 집합('이벤트 대상', '이벤트 경로')을 사용하여 현재 구성된 경우 다음 절차에 따라 매핑을 업데이트하여 '이벤트 필터', '이벤트 알림' 및 '이벤트 알림 대상' 명령 집합을 사용해야 합니다.

단계

1. 'event destination show' 명령을 사용하여 시스템의 모든 이벤트 대상을 나열합니다.

```
cluster-1::event*> destination show

Hide
Name             Mail Dest.        SNMP Dest.         Syslog Dest.
Params
---------------- ----------------- ------------------ ------------------
------
allevents        -                 -                  -
false
asup             -                 -                  -
false
criticals        -                 -                  -
false
pager            -                 -                  -
false
test             test@xyz.com      -                  -
false
traphost         -                 -                  -
false
6 entries were displayed.
```

2. 각 목적지에 대해 'event route show-destinations <destination name>' 명령어를 이용하여 해당 목적지에 맵핑되는 이벤트를 나열한다.

```
cluster-1::event*> route show -destinations test
                                                                    Freq
Time
Message                           Severity       Destinations   Threshd
Threshd
--------------------------------- -------------- -------------- -------
-------
raid.aggr.autoGrow.abort          NOTICE         test           0       0
raid.aggr.autoGrow.success        NOTICE         test           0       0
raid.aggr.lock.conflict           INFORMATIONAL  test           0       0
raid.aggr.log.CP.count            DEBUG          test           0       0
4 entries were displayed.
```

3. 이러한 모든 이벤트 하위 집합을 포함하는 해당 이벤트 필터를 만듭니다. 예를 들어, 'raid.aggr.' * 이벤트만 포함하려면 필터를 생성할 때 'essage-name' 매개 변수에 와일드카드를 사용합니다. 단일 이벤트에 대한 필터를 만들 수도 있습니다.

> 최대 50개의 이벤트 필터를 만들 수 있습니다.

```
cluster-1::event*> filter create -filter-name test_events

cluster-1::event*> filter rule add -filter-name test_events -type
include -message-name raid.aggr.*

cluster-1::event*> filter show -filter-name test_events
Filter Name Rule     Rule      Message Name           SNMP Trap Type
Severity
            Position Type
----------- -------- --------- ---------------------- ---------------
--------
test_events
            1        include   raid.aggr.*            *               *
            2        exclude   *                      *               *
2 entries were displayed.
```

4. 각 '이벤트 대상' 엔드포인트(SMTP/SNMP/syslog)에 대해 '이벤트 알림 대상'을 생성한다.

```
cluster-1::event*> notification destination create -name dest1 -email
test@xyz.com

cluster-1::event*> notification destination show
Name            Type        Destination
--------------  ----------  ---------------------
dest1           email       test@xyz.com (via "localhost" from
"admin@localhost", configured in "event config")
snmp-traphost   snmp        - (from "system snmp traphost")
2 entries were displayed.
```

5. 이벤트 필터를 이벤트 알림 대상에 매핑하여 이벤트 알림을 생성합니다.

```
cluster-1::event*> notification create -filter-name asup_events
-destinations dest1

cluster-1::event*> notification show
ID   Filter Name                     Destinations
---- ------------------------------  -----------------
1    default-trap-events             snmp-traphost
2    asup_events                     dest1
2 entries were displayed.
```

6. 이벤트 경로 매핑이 있는 각 이벤트 대상에 대해 1-5단계를 반복합니다.

SNMP 대상으로 라우팅된 이벤트는 NMP-traphost 이벤트 알림 대상에 매핑되어야 합니다. SNMP traphost 대상은 시스템에서 구성한 SNMP traphost를 사용합니다.

```
cluster-1::event*> system snmp traphost add 10.234.166.135

cluster-1::event*> system snmp traphost show
        scspr2410142014.gdl.englab.netapp.com
(scspr2410142014.gdl.englab.netapp.com) <10.234.166.135>    Community:
public

cluster-1::event*> notification destination show -name snmp-traphost

                Destination Name: snmp-traphost
             Type of Destination: snmp
                     Destination: 10.234.166.135 (from "system snmp
traphost")
 Server CA Certificates Present?: -
   Client Certificate Issuing CA: -
Client Certificate Serial Number: -
       Client Certificate Valid?: -
```

Copyright Information

Copyright © 2022 NetApp, Inc. All rights reserved. Printed in the U.S. No part of this document covered by copyright may be reproduced in any form or by any means-graphic, electronic, or mechanical, including photocopying, recording, taping, or storage in an electronic retrieval system- without prior written permission of the copyright owner.

Software derived from copyrighted NetApp material is subject to the following license and disclaimer:

THIS SOFTWARE IS PROVIDED BY NETAPP “AS IS” AND WITHOUT ANY EXPRESS OR IMPLIED WARRANTIES, INCLUDING, BUT NOT LIMITED TO, THE IMPLIED WARRANTIES OF MERCHANTABILITY AND FITNESS FOR A PARTICULAR PURPOSE, WHICH ARE HEREBY DISCLAIMED. IN NO EVENT SHALL NETAPP BE LIABLE FOR ANY DIRECT, INDIRECT, INCIDENTAL, SPECIAL, EXEMPLARY, OR CONSEQUENTIAL DAMAGES (INCLUDING, BUT NOT LIMITED TO, PROCUREMENT OF SUBSTITUTE GOODS OR SERVICES; LOSS OF USE, DATA, OR PROFITS; OR BUSINESS INTERRUPTION) HOWEVER CAUSED AND ON ANY THEORY OF LIABILITY, WHETHER IN CONTRACT, STRICT LIABILITY, OR TORT (INCLUDING NEGLIGENCE OR OTHERWISE) ARISING IN ANY WAY OUT OF THE USE OF THIS SOFTWARE, EVEN IF ADVISED OF THE POSSIBILITY OF SUCH DAMAGE.

NetApp reserves the right to change any products described herein at any time, and without notice. NetApp assumes no responsibility or liability arising from the use of products described herein, except as expressly agreed to in writing by NetApp. The use or purchase of this product does not convey a license under any patent rights, trademark rights, or any other intellectual property rights of NetApp.

The product described in this manual may be protected by one or more U.S. patents, foreign patents, or pending applications.

RESTRICTED RIGHTS LEGEND: Use, duplication, or disclosure by the government is subject to restrictions as set forth in subparagraph (c)(1)(ii) of the Rights in Technical Data and Computer Software clause at DFARS 252.277-7103 (October 1988) and FAR 52-227-19 (June 1987).

Trademark Information

NETAPP, the NETAPP logo, and the marks listed at http://www.netapp.com/TM are trademarks of NetApp, Inc. Other company and product names may be trademarks of their respective owners.