FlexGroup 볼륨의 재해 복구

ONTAP 9

NetApp
May 24, 2022

This PDF was generated from https://docs.netapp.com/ko-kr/ontap/flexgroup/disaster-recovery-workflow-task.html on May 24, 2022. Always check docs.netapp.com for the latest.

목차

FlexGroup 볼륨의 재해 복구 1
FlexGroup 볼륨에 대한 재해 복구 워크플로우 1
대상 FlexGroup 볼륨을 활성화합니다 2
재해 발생 후 원본 FlexGroup 볼륨을 다시 활성화합니다 4
재해 복구 중에 FlexGroup 볼륨 간 SnapMirror 관계를 바꿉니다 5

FlexGroup 볼륨의 재해 복구

FlexGroup 볼륨에 대한 재해 복구 워크플로우

소스 FlexGroup 볼륨에서 재해가 발생하면 대상 FlexGroup 볼륨을 활성화하고 클라이언트 액세스를 리디렉션해야 합니다. 소스 FlexGroup 볼륨을 복구할 수 있는지 여부에 따라 소스 FlexGroup 볼륨을 다시 활성화하거나 SnapMirror 관계를 반대로 해야 합니다.

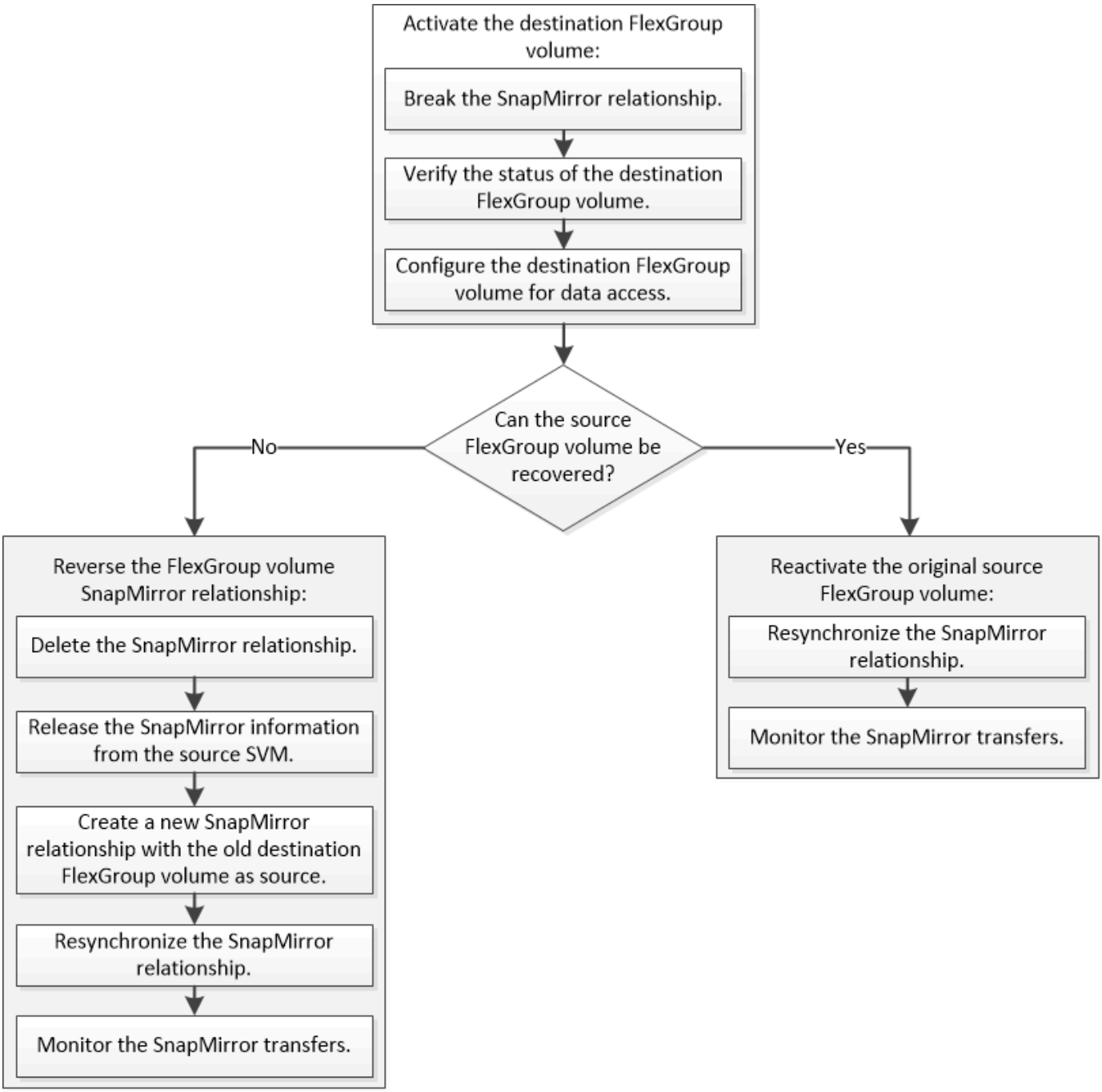

SnapMirror 중단 및 재동기화와 같은 일부 SnapMirror 작업이 실행 중인 경우 대상 FlexGroup 볼륨에 대한 클라이언트 액세스가 잠시 차단됩니다. SnapMirror 작업이 실패하면 일부 구성요소가 이 상태로 남아 FlexGroup 볼륨에 대한 액세스가 거부될 수 있습니다. 이 경우 SnapMirror 작업을 다시 시도해야 합니다.

대상 **FlexGroup** 볼륨을 활성화합니다

데이터 손상, 실수로 인한 삭제 또는 오프라인 상태와 같은 이벤트로 인해 소스 FlexGroup 볼륨에서 데이터를 처리할 수 없는 경우 소스 FlexGroup 볼륨의 데이터를 복구할 때까지 대상 FlexGroup 볼륨을 활성화하여 데이터 액세스를 제공해야 합니다. 앞으로 SnapMirror 데이터 전송을 중지하고 SnapMirror 관계를 끊는 작업이 활성화 됩니다.

대상 클러스터에서 이 작업을 수행해야 합니다.

단계

1. FlexGroup 볼륨 SnapMirror 관계에 대한 향후 전송을 해제합니다. 'napmirror quiesdest_svm:dest_flexgroup'

```
cluster2::> snapmirror quiesce -destination-path vsd:dst
```

2. FlexGroup 볼륨 SnapMirror 관계를 끊습니다: 'napmirror break dest_svm: dest_flexgroup'

```
cluster2::> snapmirror break -destination-path vsd:dst
```

3. SnapMirror 관계의 '스냅샷 표시-확장' 상태를 봅니다

```
cluster2::> snapmirror show -expand

Progress
Source            Destination Mirror  Relationship   Total
Last
Path        Type  Path        State   Status         Progress  Healthy
Updated
----------- ---- ------------ ------- -------------- --------- -------
--------
vss:s       XDP  vsd:dst        Broken-off
                                    Idle           -         true    -
vss:s__0001 XDP  vsd:dst__0001  Broken-off
                                    Idle           -         true    -
vss:s__0002 XDP  vsd:dst__0002  Broken-off
                                    Idle           -         true    -
vss:s__0003 XDP  vsd:dst__0003  Broken-off
                                    Idle           -         true    -
vss:s__0004 XDP  vsd:dst__0004  Broken-off
                                    Idle           -         true    -
vss:s__0005 XDP  vsd:dst__0005  Broken-off
                                    Idle           -         true    -
vss:s__0006 XDP  vsd:dst__0006  Broken-off
                                    Idle           -         true    -
vss:s__0007 XDP  vsd:dst__0007  Broken-off
                                    Idle           -         true    -
vss:s__0008 XDP  vsd:dst__0008  Broken-off
                                    Idle           -         true    -
...
```

각 구성요소의 SnapMirror 관계 상태는 '부분-오프'입니다.

4. 대상 FlexGroup 볼륨이 읽기/쓰기인지 확인합니다. 'volume show -vserver svm_name'

```
cluster2::> volume show -vserver vsd
Vserver   Volume       Aggregate    State      Type       Size
Available Used%
--------- ------------ ------------ ---------- ---- ----------
---------- -----
vsd       dst          -            online     **RW**          2GB
1.54GB   22%
vsd       d2           -            online     DP          2GB
1.55GB   22%
vsd       root_vs0     aggr1        online     RW        100MB
94.02MB    5%
3 entries were displayed.
```

5. 대상 FlexGroup 볼륨으로 클라이언트를 리디렉션합니다.

재해 발생 후 원본 **FlexGroup** 볼륨을 다시 활성화합니다

소스 FlexGroup 볼륨을 사용할 수 있게 되면 원래 소스 및 원래 대상 FlexGroup 볼륨을 재동기화할 수 있습니다. 대상 FlexGroup 볼륨의 새 데이터가 손실됩니다.

대상 볼륨에 대한 활성 할당량 규칙이 비활성화되고 재동기화가 수행되기 전에 할당량 규칙이 삭제됩니다.

"volume quota policy rule create" 및 "volume quota modify" 명령을 사용하여 재동기화 작업이 완료된 후 할당량 규칙을 생성하고 다시 활성화할 수 있습니다.

단계

1. 대상 클러스터에서 FlexGroup 볼륨 SnapMirror 관계를 재동기화합니다. 'sapmirror resync-destination-path dst_svm:dest_flexgroup'
2. SnapMirror 관계의 '스냅샷 표시-확장' 상태를 봅니다

```
cluster2::> snapmirror show -expand

Progress
Source            Destination Mirror  Relationship   Total
Last
Path        Type  Path        State   Status         Progress  Healthy
Updated
----------- ---- ------------ ------- -------------- --------- -------
--------
vss:s       XDP  vsd:dst        Snapmirrored
                                      Idle           -         true    -
vss:s__0001 XDP  vsd:dst__0001  Snapmirrored
                                      Idle           -         true    -
vss:s__0002 XDP  vsd:dst__0002  Snapmirrored
                                      Idle           -         true    -
vss:s__0003 XDP  vsd:dst__0003  Snapmirrored
                                      Idle           -         true    -
vss:s__0004 XDP  vsd:dst__0004  Snapmirrored
                                      Idle           -         true    -
vss:s__0005 XDP  vsd:dst__0005  Snapmirrored
                                      Idle           -         true    -
vss:s__0006 XDP  vsd:dst__0006  Snapmirrored
                                      Idle           -         true    -
vss:s__0007 XDP  vsd:dst__0007  Snapmirrored
                                      Idle           -         true    -
vss:s__0008 XDP  vsd:dst__0008  Snapmirrored
                                      Idle           -         true    -
...
```

각 구성요소의 SnapMirror 관계 상태는 '스냅샷 미러링'입니다.

재해 복구 중에 **FlexGroup** 볼륨 간 **SnapMirror** 관계를 바꿉니다

재해로 인해 SnapMirror 관계의 소스 FlexGroup 볼륨이 비활성화되면 소스 FlexGroup 볼륨을 복구하거나 교체하는 동안 대상 FlexGroup 볼륨을 사용하여 데이터를 제공할 수 있습니다. 소스 FlexGroup 볼륨이 온라인 상태가 되면 원래 소스 FlexGroup 볼륨을 읽기 전용 타겟으로 설정하고 SnapMirror 관계를 반대로 전환할 수 있습니다.

대상 볼륨에 대한 활성 할당량 규칙이 비활성화되고 재동기화가 수행되기 전에 할당량 규칙이 삭제됩니다.

"volume quota policy rule create" 및 "volume quota modify" 명령을 사용하여 재동기화 작업이 완료된 후 할당량 규칙을 생성하고 다시 활성화할 수 있습니다.

단계

1. 원래 대상 FlexGroup 볼륨에서 소스 FlexGroup 볼륨과 대상 FlexGroup 볼륨 간의 데이터 보호 미러 관계를 제거합니다. 'sapmirror delete -destination-path svm_name: volume_name'

```
cluster2::> snapmirror delete -destination-path vsd:dst
```

2. 원본 소스 FlexGroup 볼륨에서 소스 FlexGroup 볼륨에서 'sapmirror release-destination-path svm_name:volume_name-relationship-info-only' 관계 정보를 제거합니다

   SnapMirror 관계를 삭제한 후에는 재동기화 작업을 시도하기 전에 소스 FlexGroup 볼륨에서 관계 정보를 제거해야 합니다.

```
cluster1::> snapmirror release -destination-path vsd:dst -relationship
-info-only true
```

3. 새 대상 FlexGroup 볼륨에서 미러 관계를 생성합니다. 'napmirror create-source-path src_svm_name:volume_name-destination-path dst_svm_name:volume_name-type XDP-policy MirrorAllSnapshots'

```
cluster1::> snapmirror create -source-path vsd:dst -destination-path
vss:src -type XDP -policy MirrorAllSnapshots
```

4. 새 대상 FlexGroup 볼륨에서 소스 FlexGroup 'sapmirror resync-source-path svm_name:volume_name'을 다시 동기화합니다

```
cluster1::> snapmirror resync -source-path vsd:dst
```

5. SnapMirror 전송, '스냅샷 표시-확장'을 모니터링합니다

```
cluster2::> snapmirror show -expand

Progress
Source            Destination Mirror  Relationship   Total
Last
Path        Type  Path        State   Status         Progress  Healthy
Updated
----------- ---- ------------ ------- -------------- --------- -------
--------
vsd:dst       XDP  vss:src        Snapmirrored
                                       Idle           -         true    -
vss:dst__0001 XDP  vss:src__0001  Snapmirrored
                                       Idle           -         true    -
vsd:dst__0002 XDP  vss:src__0002  Snapmirrored
                                       Idle           -         true    -
vsd:dst__0003 XDP  vss:src__0003  Snapmirrored
                                       Idle           -         true    -
vsd:dst__0004 XDP  vss:src__0004  Snapmirrored
                                       Idle           -         true    -
vsd:dst__0005 XDP  vss:src__0005  Snapmirrored
                                       Idle           -         true    -
vsd:dst__0006 XDP  vss:src__0006  Snapmirrored
                                       Idle           -         true    -
vsd:dst__0007 XDP  vss:src__0007  Snapmirrored
                                       Idle           -         true    -
vsd:dst__0008 XDP  vss:src__0008  Snapmirrored
                                       Idle           -         true    -
...
```

각 구성요소의 SnapMirror 관계 상태는 재동기화가 성공했음을 나타내는 '스냅샷 미러링'으로 표시됩니다.

저작권 정보

Copyright © 2022 NetApp, Inc. All rights reserved. 미국에서 인쇄됨 본 문서의 어떤 부분도 저작권 소유자의 사전 서면 승인 없이는 어떠한 형식이나 그래픽, 전자적 또는 기계적 수단(사진 복사, 레코딩 등)으로도 저작권 소유자의 사전 서면 승인 없이 전자 검색 시스템에 저장 또는 저장.

NetApp이 저작권을 가진 자료에 있는 소프트웨어에는 아래의 라이센스와 고지 사항이 적용됩니다.

본 소프트웨어는 NetApp에 의해 "있는 그대로" 제공되며 상품성 및 특정 목적에 대한 적합성에 대한 명시적 또는 묵시적 보증을 포함하여 이에 제한되지 않고, 어떠한 보증도 하지 않습니다. NetApp은 대체품 또는 대체 서비스의 조달, 사용 불능, 데이터 손실, 이익 손실, 또는 파생적 손해(소계 물품 또는 서비스의 조달, 사용 손실, 데이터 또는 수익 손실, 계약, 엄격한 책임 또는 불법 행위(과실 또는 그렇지 않은 경우)에 관계없이 어떠한 책임도 지지 않으며, 이는 이러한 손해의 가능성을 사전에 알고 있던 경우에도 마찬가지입니다.

NetApp은 본 문서에 설명된 제품을 언제든지 예고 없이 변경할 권리를 보유합니다. NetApp은 NetApp의 명시적인 서면 동의를 받은 경우를 제외하고 본 문서에 설명된 제품을 사용하여 발생하는 어떠한 문제에도 책임을 지지 않습니다. 본 제품의 사용 또는 구입의 경우 NetApp에서는 어떠한 특허권, 상표권 또는 기타 지적 재산권이 적용되는 라이센스도 제공하지 않습니다.

본 설명서에 설명된 제품은 하나 이상의 미국 특허 또는 해외 특허, 해외 특허, 해외 특허, 해외 특허, 해외 특허, 해외 특허, 해외 특허, 미국 출원 중인 특허로 보호됩니다.

권리 제한 표시: 정부에 의한 사용, 복제 또는 공개에는 DFARS 252.277-7103(1988년 10월) 및 FAR 52-227-19(1987년 6월)의 기술 데이터 및 컴퓨터 소프트웨어의 권리(Rights in Technical Data and Computer Software) 조항의 하위 조항 (c)(1)(ii)에 설명된 제한사항이 적용됩니다.

상표 정보

NETAPP, NETAPP 로고 및 에 나열된 마크는 NetApp에 있습니다 http://www.netapp.com/TM 는 NetApp, Inc.의 상표입니다. 기타 회사 및 제품 이름은 해당 소유자의 상표일 수 있습니다.