CLI로 EMS 이벤트 알림을 설정한다

ONTAP 9

NetApp
March 26, 2022

This PDF was generated from https://docs.netapp.com/ko-kr/ontap/error-messages/config-workflow-task.html on March 26, 2022. Always check docs.netapp.com for the latest.

목차

CLI로 EMS 이벤트 알림을 설정한다 . . . 1
EMS 구성 작업 흐름 . . . 1
중요한 이벤트 알림을 보낼 위치를 결정합니다 . . . 1
e-메일 알림을 보내도록 중요한 EMS 이벤트를 구성합니다 . . . 2
syslog 서버로 알림을 전달하도록 중요한 EMS 이벤트 구성 . . . 2
이벤트 알림을 수신하도록 SNMP traaphosts를 구성합니다 . . . 3
알림을 REST API 서버로 전달하도록 중요한 EMS 이벤트를 구성합니다 . . . 3

CLI로 EMS 이벤트 알림을 설정한다

EMS 구성 작업 흐름

중요한 EMS 이벤트 알림을 e-메일로 보내거나, syslog 서버로 전달하거나, SNMP traphost로 전달하거나, REST API 서버로 전송하도록 구성해야 합니다. 이를 통해 적시에 수정 조치를 취함으로써 시스템 중단을 방지할 수 있습니다.

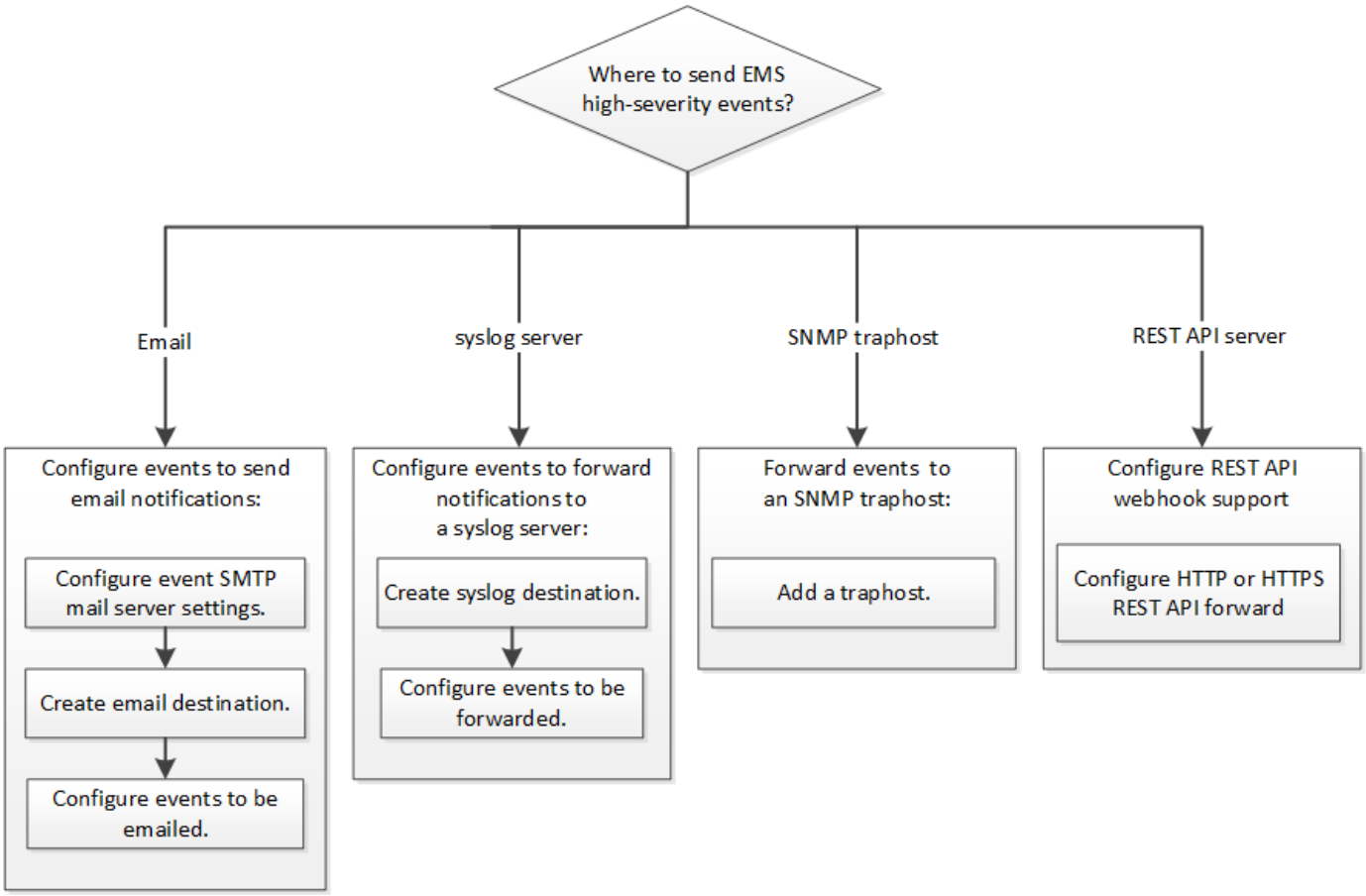

중요한 이벤트 알림을 보낼 위치를 결정합니다

중요한 EMS 이벤트 알림을 구성하기 전에 이메일 주소, syslog 서버, SNMP traaphost 또는 REST API 서버로 알림을 전송할지 여부를 결정해야 합니다.

환경에 서버 및 애플리케이션과 같은 다른 시스템에서 기록된 이벤트를 집계하기 위한 syslog 서버가 이미 포함되어 있는 경우, 해당 syslog 서버를 사용하여 스토리지 시스템의 중요한 이벤트 알림도 쉽게 확인할 수 있습니다.

환경에 syslog 서버가 아직 포함되어 있지 않은 경우 중요한 이벤트 알림에 e-메일을 사용하는 것이 더 쉽습니다.

이벤트 알림을 SNMP traaphost에 이미 전달하는 경우 해당 traaphost에서 중요한 이벤트를 모니터링할 수 있습니다.

선택

- 이벤트 알림을 보내도록 EMS를 설정합니다.

원하는 작업	참조 항목…
EMS는 중요한 이벤트 알림을 이메일 주소로 전송합니다	e-메일 알림을 보내도록 중요한 EMS 이벤트를 구성합니다
중요한 이벤트 알림을 syslog 서버로 전달하는 EMS입니다	syslog 서버로 알림을 전달하도록 중요한 EMS 이벤트를 구성합니다
EMS에서 이벤트 알림을 SNMP traaphost로 전달하도록 하려는 경우	이벤트 알림을 수신하도록 SNMP traaphosts를 구성합니다
EMS가 REST API 서버로 이벤트 알림을 전달하도록 하려는 경우	알림을 REST API 서버로 전달하도록 중요한 EMS 이벤트를 구성합니다

e-메일 알림을 보내도록 중요한 EMS 이벤트를 구성합니다

가장 중요한 이벤트의 이메일 알림을 수신하려면 중요한 활동을 나타내는 이벤트에 대한 이메일 메시지를 보내도록 EMS를 구성해야 합니다.

클러스터에서 DNS를 구성하여 이메일 주소를 확인해야 합니다.

ONTAP 명령줄에 명령을 입력하여 클러스터가 실행 중일 때마다 이 작업을 수행할 수 있습니다.

단계

1. 이벤트 SMTP 메일 서버 설정을 구성합니다.

   'event config modify-mail-server mailhost.your_domain-mail-from cluster_admin@your_domain'

2. 이벤트 알림을 위한 e-메일 대상 생성:

   '이벤트 알림 대상 create-name storage-admins-email@your_domain'으로 이메일을 보냅니다

3. e-메일 알림을 보내도록 중요한 이벤트를 구성합니다.

   이벤트 알림 create-filter-name important-events-destinations storage-admins입니다

syslog 서버로 알림을 전달하도록 중요한 EMS 이벤트 구성

syslog 서버에서 가장 심각한 이벤트의 알림을 기록하려면 중요한 활동을 나타내는 이벤트에 대한 알림을 전달하도록 EMS를 구성해야 합니다.

syslog 서버 이름을 확인하기 위해 클러스터에 DNS를 구성해야 합니다.

환경에 이벤트 알림에 대한 syslog 서버가 아직 포함되어 있지 않은 경우 먼저 syslog 서버를 생성해야 합니다. 사용자 환경에 다른 시스템의 이벤트를 로깅하기 위한 syslog 서버가 이미 포함되어 있는 경우 중요한 이벤트 알림에 이 서버를 사용할 수 있습니다.

ONTAP 명령줄에 명령을 입력하여 클러스터가 실행 중일 때마다 이 작업을 수행할 수 있습니다.

단계

1. 중요한 이벤트에 대한 syslog 서버 대상을 생성합니다.

   이벤트 알림 대상 create-name syslog-EMS-syslog syslog syslog-server-address

2. syslog 서버로 알림을 전달할 중요 이벤트를 구성합니다.

   이벤트 알림 create-filter-name important-events-destinations syslog-EMS

이벤트 알림을 수신하도록 **SNMP traaphosts**를 구성합니다

SNMP traaphost에서 이벤트 알림을 수신하려면 traphost를 구성해야 합니다.

무엇을 '필요로 할거야

- 클러스터에서 SNMP 및 SNMP 트랩을 활성화해야 합니다.

  SNMP 및 SNMP 트랩은 기본적으로 사용하도록 설정됩니다.

- traphost 이름을 확인하기 위해 클러스터에서 DNS를 구성해야 합니다.

이벤트 알림(SNMP 트랩)을 받도록 구성된 SNMP 트랩 호스트가 아직 없는 경우 이를 추가해야 합니다.

ONTAP 명령줄에 명령을 입력하여 클러스터가 실행 중일 때마다 이 작업을 수행할 수 있습니다.

단계

1. 환경에 이벤트 알림을 수신하도록 구성된 SNMP traaphost가 아직 없는 경우 다음 중 하나를 추가하십시오.

   'System snmp traphost add-peer-address snmp_traphost_name'입니다

   기본적으로 SNMP에서 지원하는 모든 이벤트 알림은 SNMP traphost로 전달됩니다.

알림을 **REST API** 서버로 전달하도록 중요한 **EMS** 이벤트를 구성합니다

REST API 서버에서 이벤트 알림을 받으려면 REST API webhook 지원을 구성해야 합니다.

시작하기 전에

- EMS 이벤트를 수신할 수 있는 REST API/webhook 지원 서버가 필요합니다.
- REST API 서버는 서버측 또는 클라이언트측 보안 인증서를 활용할 수 있습니다.
- 인증서 구성은 대상에 따라 결정됩니다. 대상을 기반으로 하는 인증서 구성에 대한 개요는 다음을 참조하십시오.
  - * http *: - 관련 인증서가 없습니다
  - **https**: - ONTAP 시스템에서 서버 인증서를 확인합니다. 선택적으로 ONTAP 시스템에서 서버가 확인할 클라이언트 인증서를 보내도록 구성할 수 있습니다.

- 클라이언트 측 인증서에는 소스 ONTAP 시스템에 설치할 수 있는 개인 키와 인증서가 모두 필요합니다.

> 클라이언트 및 서버 인증서 REST API를 모두 앞으로 구성하는 경우 클라이언트측 인증서를 사용하려면 서버 측 인증서가 필요합니다. 따라서 클라이언트쪽 지침에 따라 두 가지 인증 방법을 모두 사용해야 합니다.

HTTP REST API forward 구성

ONTAP 명령줄에 명령을 입력하여 클러스터가 실행 중일 때마다 이 작업을 수행할 수 있습니다.

단계

1. 필터에 대한 새 대상 'restapi-EMS' 목적지를 작성하십시오. '중요 이벤트':

   이벤트 알림 목적지 create-name restapi-ems-rest-api-url\http://<url_to_rest_api_server>`

2. 중요 이벤트 필터를 새 restapi-EMS 대상과 연결하는 알림을 생성합니다.

   이벤트 알림 create-filter-name important-events-destinations reapi-EMS

서버 인증서 HTTPS REST API 전달을 구성합니다

이 절차에서는 서버 측 개인 키와 공개 인증서를 이미 생성했다고 가정합니다. 또한 ONTAP에 설치할 수 있는 루트 인증서가 있다고 가정합니다.

단계

1. REST API 서버에 적절한 서버 개인 키와 공용 인증서를 설치합니다.

   > 특정 지침은 서버에 따라 다릅니다.

2. ONTAP에 서버 루트 인증서를 설치합니다.

   보안 인증서설치형 server-ca

   명령을 실행하면 공용 인증서가 쿼리됩니다.

3. 필터 '중요 이벤트'의 'restapi-EMS' 대상을 생성합니다.

   서버측 인증서를 사용하려면 HTTPS 구성표를 사용해야 합니다.

   이벤트 알림 목적지 create-name restapi-ems-rest-api-url\https://<url_to_rest_api_server>`

4. 중요 이벤트 필터를 새 restapi-EMS 대상과 연결하는 알림을 생성합니다.

   이벤트 알림 create-filter-name important-events-destinations reapi-EMS

클라이언트 인증서 HTTPS REST API 전달을 구성합니다

클라이언트 인증서 사용은 선택 사항이며 서버에 의한 클라이언트 인증이 필요한 경우에만 필요합니다. 이 절차에서는 클라이언트 개인 키와 공개 인증서를 이전에 생성했다고 가정합니다.

단계

1. REST API 서버에 적절한 루트 및 중간 인증서를 설치하여 클라이언트 인증서를 검증합니다.
2. ONTAP에 클라이언트 인증서를 설치합니다.

   보안 인증서 설치형 클라이언트

   이 명령을 실행하면 개인 키와 공용 인증서를 쿼리합니다.

3. 필터 '중요 이벤트'의 'restapi-EMS' 대상을 생성합니다.

   이벤트 알림 목적지 create-name restapi-EMS-REST-API-URL https://<url_to_rest_api_server> -certificate -authority <클라이언트 인증서의 발급자> -certificate-serial <클라이언트 인증서의 직렬>'

4. 중요 이벤트 필터를 새 restapi-EMS 대상과 연결하는 알림을 생성합니다.

   이벤트 알림 create-filter-name important-events-destinations reapi-EMS

Copyright Information

Copyright © 2022 NetApp, Inc. All rights reserved. Printed in the U.S. No part of this document covered by copyright may be reproduced in any form or by any means-graphic, electronic, or mechanical, including photocopying, recording, taping, or storage in an electronic retrieval system- without prior written permission of the copyright owner.

Software derived from copyrighted NetApp material is subject to the following license and disclaimer:

THIS SOFTWARE IS PROVIDED BY NETAPP “AS IS” AND WITHOUT ANY EXPRESS OR IMPLIED WARRANTIES, INCLUDING, BUT NOT LIMITED TO, THE IMPLIED WARRANTIES OF MERCHANTABILITY AND FITNESS FOR A PARTICULAR PURPOSE, WHICH ARE HEREBY DISCLAIMED. IN NO EVENT SHALL NETAPP BE LIABLE FOR ANY DIRECT, INDIRECT, INCIDENTAL, SPECIAL, EXEMPLARY, OR CONSEQUENTIAL DAMAGES (INCLUDING, BUT NOT LIMITED TO, PROCUREMENT OF SUBSTITUTE GOODS OR SERVICES; LOSS OF USE, DATA, OR PROFITS; OR BUSINESS INTERRUPTION) HOWEVER CAUSED AND ON ANY THEORY OF LIABILITY, WHETHER IN CONTRACT, STRICT LIABILITY, OR TORT (INCLUDING NEGLIGENCE OR OTHERWISE) ARISING IN ANY WAY OUT OF THE USE OF THIS SOFTWARE, EVEN IF ADVISED OF THE POSSIBILITY OF SUCH DAMAGE.

NetApp reserves the right to change any products described herein at any time, and without notice. NetApp assumes no responsibility or liability arising from the use of products described herein, except as expressly agreed to in writing by NetApp. The use or purchase of this product does not convey a license under any patent rights, trademark rights, or any other intellectual property rights of NetApp.

The product described in this manual may be protected by one or more U.S. patents, foreign patents, or pending applications.

RESTRICTED RIGHTS LEGEND: Use, duplication, or disclosure by the government is subject to restrictions as set forth in subparagraph (c)(1)(ii) of the Rights in Technical Data and Computer Software clause at DFARS 252.277-7103 (October 1988) and FAR 52-227-19 (June 1987).

Trademark Information

NETAPP, the NETAPP logo, and the marks listed at http://www.netapp.com/TM are trademarks of NetApp, Inc. Other company and product names may be trademarks of their respective owners.