S3 구성 프로세스 정보

ONTAP 9

NetApp
March 28, 2022

This PDF was generated from https://docs.netapp.com/ko-kr/ontap/s3-config/workflow-concept.html on March 28, 2022. Always check docs.netapp.com for the latest.

목차

S3 구성 프로세스 정보 1
S3 구성 워크플로우 1
물리적 스토리지 요구사항을 평가합니다 2
네트워킹 요구 사항을 평가합니다 3
새 S3 스토리지 용량을 프로비저닝할 위치를 결정합니다 4

S3 구성 프로세스 정보

S3 구성 워크플로우

S3 구성에는 물리적 스토리지 및 네트워킹 요구사항을 평가한 다음, 특정 목적에 맞는 워크플로우 선택, 즉 새 SVM 또는 기존 SVM에 대한 S3 액세스 구성, 또는 이미 S3 액세스용으로 완전히 구성된 기존 SVM에 버킷 및 사용자 추가 등이 포함됩니다.

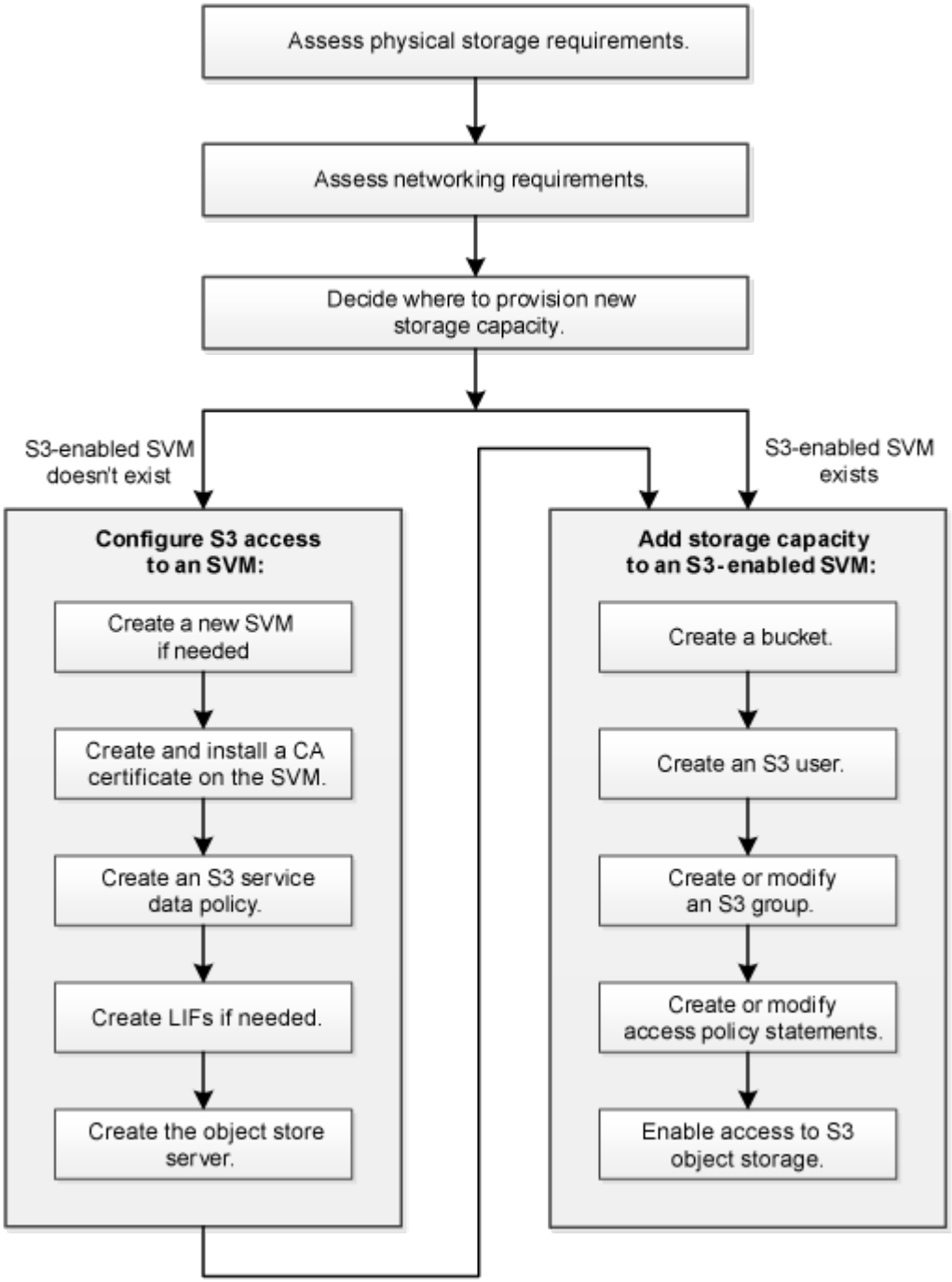

물리적 스토리지 요구사항을 평가합니다

클라이언트용 S3 스토리지를 프로비저닝하기 전에 새 오브젝트 저장소를 위한 기존 Aggregate의 공간이 충분한지 확인해야 합니다. 존재하지 않는 경우 디스크를 기존 애그리게이트에 추가하거나 원하는 유형의 새 애그리게이트를 생성할 수 있습니다.

S3 기반 SVM에서 S3 버킷을 생성할 때 FlexGroup 볼륨이 자동으로 생성되어 버킷을 지원합니다. ONTAP Select에서 기본 애그리게이트와 FlexGroup 구성요소를 자동으로(기본값) 선택할 수도 있고, 기본 애그리게이트와 FlexGroup 구성요소를 직접 선택할 수도 있습니다.

Aggregate 및 FlexGroup 구성 요소(예: 기본 디스크에 특정한 성능 요구 사항이 있는 경우)를 지정하려는 경우, 애그리게이트 구성이 FlexGroup 볼륨 프로비저닝을 위한 모범 사례 지침을 준수해야 합니다.

"FlexGroup 볼륨 관리"

"NetApp 기술 보고서 4571-A: NetApp ONTAP FlexGroup 볼륨 모범 사례"

ONTAP S3 서버를 사용하여 성능 계층과 동일한 클러스터에 로컬 FabricPool 용량 계층을 생성할 수 있습니다. 예를 들어, SSD 디스크가 한 HA 쌍에 연결되어 있고 _cold_data를 다른 HA 쌍의 HDD 디스크에 계층화하려는 경우 이 방법이 유용할 수 있습니다. 이 사용 사례에서 로컬 용량 계층이 포함된 S3 서버와 버킷은 성능 계층과 다른 HA 쌍이어야 합니다. 1노드 및 2노드 클러스터에서는 로컬 계층화가 지원되지 않습니다.

단계

1. 기존 애그리게이트에서 사용 가능한 공간 표시:

   '스토리지 집계 쇼'

   공간이 충분한 Aggregate가 있는 경우 S3 구성의 이름을 기록합니다.

   ```
   cluster-1::> storage aggregate show
   Aggregate     Size Available Used% State   #Vols  Nodes  RAID Status
   --------- -------- --------- ----- ------- ------ ------ -----------
   aggr_0     239.0GB   11.13GB   95% online       1 node1  raid_dp,
                                                             normal
   aggr_1     239.0GB   11.13GB   95% online       1 node1  raid_dp,
                                                             normal
   aggr_2     239.0GB   11.13GB   95% online       1 node2  raid_dp,
                                                             normal
   aggr_3     239.0GB   11.13GB   95% online       1 node2  raid_dp,
                                                             normal
   aggr_4     239.0GB   238.9GB   95% online       5 node3  raid_dp,
                                                             normal
   aggr_5     239.0GB   239.0GB   95% online       4 node4  raid_dp,
                                                             normal
   6 entries were displayed.
   ```

2. 충분한 공간이 있는 애그리게이트가 없는 경우 'Storage aggregate add-disks' 명령을 사용하여 기존 애그리게이트에 디스크를 추가하거나 'Storage aggregate create' 명령을 사용하여 새로운 애그리게이트를

생성합니다.

네트워킹 요구 사항을 평가합니다

S3 스토리지를 클라이언트에 제공하기 전에 네트워킹이 S3 프로비저닝 요구사항을 충족하도록 올바르게 구성되었는지 확인해야 합니다.

다음과 같은 클러스터 네트워킹 객체를 구성해야 합니다.

- 물리적 및 논리적 포트
- 브로드캐스트 도메인
- 서브넷(필요한 경우)
- IPspace(기본 IPspace 외에 필요 시)
- 페일오버 그룹(필요에 따라 각 브로드캐스트 도메인의 기본 페일오버 그룹 추가)
- 외부 방화벽

원격 FabricPool 용량(클라우드) 계층 및 원격 S3 클라이언트의 경우 데이터 SVM을 사용하고 데이터 LIF를 구성해야 합니다. FabricPool 클라우드 계층의 경우 클러스터 피어링이 필요하지 않으므로 인터클러스터 LIF도 구성해야 합니다.

로컬 FabricPool 용량 계층의 경우 시스템 SVM("클러스터")을 사용해야 하지만 LIF 구성을 위한 두 가지 옵션이 있습니다.

- 클러스터 LIF를 사용할 수 있습니다.

  이 옵션을 선택하면 더 이상 LIF 구성이 필요하지 않지만 클러스터 LIF의 트래픽이 증가합니다. 또한 로컬 계층은 다른 클러스터에서 액세스할 수 없습니다.

- 데이터 및 인터클러스터 LIF를 사용할 수 있습니다.

  이 옵션을 사용하려면 S3 프로토콜에 LIF를 설정하는 등 추가 구성이 필요합니다. 하지만 로컬 계층도 다른 클러스터에 대한 원격 FabricPool 클라우드 계층으로 액세스할 수 있습니다.

단계

1. 사용 가능한 물리적 포트 및 가상 포트를 표시합니다.

   네트워크 포트 쇼

   - 가능하면 데이터 네트워크에 대해 최고 속도의 포트를 사용해야 합니다.
   - 최상의 성능을 얻으려면 데이터 네트워크의 모든 구성 요소에 동일한 MTU 설정이 있어야 합니다.

2. 서브넷 이름을 사용하여 LIF에 대한 IP 주소 및 네트워크 마스크 값을 할당하려는 경우, 서브넷이 존재하고 사용 가능한 충분한 주소가 있는지 확인합니다.

   네트워크 서브넷 쇼

   서브넷에는 동일한 계층 3 서브넷에 속하는 IP 주소 풀이 포함되어 있습니다. 서브넷은 network subnet create 명령을 사용하여 생성된다.

3. 사용 가능한 IPspace 표시:

   네트워크 IPspace 쇼

   기본 IPspace 또는 사용자 지정 IPspace를 사용할 수 있습니다.

4. IPv6 주소를 사용하려면 클러스터에서 IPv6이 활성화되어 있는지 확인합니다.

   네트워크 옵션 IPv6 쇼

   필요한 경우 'network options ipv6 modify' 명령을 사용하여 IPv6을 사용하도록 설정할 수 있습니다.

새 S3 스토리지 용량을 프로비저닝할 위치를 결정합니다

새 S3 버킷을 생성하기 전에 새 SVM이나 기존 SVM에 배치할 것인지 결정해야 합니다. 이 결정에 따라 워크플로가 결정됩니다.

선택

- S3에 대해 활성화되지 않은 새 SVM 또는 SVM에서 버킷을 프로비저닝하려면 다음 항목의 단계를 완료하십시오.

  "SVM에 대한 S3 액세스 구성"

  "S3 지원 SVM에 스토리지 용량 추가"

  S3는 NFS 및 SMB와 SVM에서 공존할 수 있지만, 다음 중 하나가 참인 경우 새 SVM을 생성하도록 선택할 수 있습니다.

  - 클러스터에서 S3를 처음으로 사용하도록 설정하고 있습니다.
  - S3 지원을 활성화하지 않으려는 클러스터에 기존 SVM이 있습니다.
  - 클러스터에 하나 이상의 S3 기반 SVM이 있고 성능 특성이 다른 또 다른 S3 서버를 원합니다. SVM에서 S3를 활성화한 후 버킷 프로비저닝을 진행합니다.

- 기존 S3 기반 SVM에서 초기 버킷 또는 추가 버킷을 프로비저닝하려면 다음 항목의 단계를 완료하십시오.

  "S3 지원 SVM에 스토리지 용량 추가"

Copyright Information

Copyright © 2022 NetApp, Inc. All rights reserved. Printed in the U.S. No part of this document covered by copyright may be reproduced in any form or by any means-graphic, electronic, or mechanical, including photocopying, recording, taping, or storage in an electronic retrieval system- without prior written permission of the copyright owner.

Software derived from copyrighted NetApp material is subject to the following license and disclaimer:

THIS SOFTWARE IS PROVIDED BY NETAPP “AS IS” AND WITHOUT ANY EXPRESS OR IMPLIED WARRANTIES, INCLUDING, BUT NOT LIMITED TO, THE IMPLIED WARRANTIES OF MERCHANTABILITY AND FITNESS FOR A PARTICULAR PURPOSE, WHICH ARE HEREBY DISCLAIMED. IN NO EVENT SHALL NETAPP BE LIABLE FOR ANY DIRECT, INDIRECT, INCIDENTAL, SPECIAL, EXEMPLARY, OR CONSEQUENTIAL DAMAGES (INCLUDING, BUT NOT LIMITED TO, PROCUREMENT OF SUBSTITUTE GOODS OR SERVICES; LOSS OF USE, DATA, OR PROFITS; OR BUSINESS INTERRUPTION) HOWEVER CAUSED AND ON ANY THEORY OF LIABILITY, WHETHER IN CONTRACT, STRICT LIABILITY, OR TORT (INCLUDING NEGLIGENCE OR OTHERWISE) ARISING IN ANY WAY OUT OF THE USE OF THIS SOFTWARE, EVEN IF ADVISED OF THE POSSIBILITY OF SUCH DAMAGE.

NetApp reserves the right to change any products described herein at any time, and without notice. NetApp assumes no responsibility or liability arising from the use of products described herein, except as expressly agreed to in writing by NetApp. The use or purchase of this product does not convey a license under any patent rights, trademark rights, or any other intellectual property rights of NetApp.

The product described in this manual may be protected by one or more U.S. patents, foreign patents, or pending applications.

RESTRICTED RIGHTS LEGEND: Use, duplication, or disclosure by the government is subject to restrictions as set forth in subparagraph (c)(1)(ii) of the Rights in Technical Data and Computer Software clause at DFARS 252.277-7103 (October 1988) and FAR 52-227-19 (June 1987).

Trademark Information

NETAPP, the NETAPP logo, and the marks listed at http://www.netapp.com/TM are trademarks of NetApp, Inc. Other company and product names may be trademarks of their respective owners.