NetApp Element 소프트웨어와 ONTAP 간의 복제

ONTAP 9

NetApp
February 16, 2022

This PDF was generated from https://docs.netapp.com/ko-kr/ontap/element-replication/index.html on February 16, 2022. Always check docs.netapp.com for the latest.

목차

NetApp Element 소프트웨어와 ONTAP 간의 복제 . . . 1
NetApp Element 소프트웨어와 ONTAP 간 복제 개요 . . . 1
Element와 ONTAP 간 복제를 위한 워크플로우 . . . 4
Element 소프트웨어에서 SnapMirror를 활성화합니다 . . . 6
복제 관계를 구성합니다 . . . 7
SnapMirror DR 대상 볼륨의 데이터를 제공합니다 . . . 14
복제 관계를 수동으로 업데이트합니다 . . . 18
복제 관계를 다시 동기화합니다 . . . 18

NetApp Element 소프트웨어와 ONTAP 간의 복제

NetApp Element 소프트웨어와 ONTAP 간 복제 개요

SnapMirror를 사용하여 Element 볼륨의 스냅샷 복사본을 ONTAP 대상에 복제하여 Element 시스템에서 비즈니스 연속성을 보장할 수 있습니다. Element 사이트에서 재해가 발생할 경우 ONTAP 시스템에서 클라이언트로 데이터를 제공하고 서비스가 복원되면 Element 시스템을 다시 활성화할 수 있습니다.

ONTAP 9.4부터는 ONTAP 노드에서 생성된 LUN의 스냅샷 복사본을 Element 시스템으로 복제할 수 있습니다. Element 사이트에서 운영 중단 중에 LUN을 생성했거나, LUN을 사용하여 ONTAP에서 Element 소프트웨어로 데이터를 마이그레이션할 수 있습니다.

다음과 같은 경우 Element to ONTAP 백업으로 작업해야 합니다.

- 사용 가능한 모든 옵션을 탐색하는 것이 아니라 모범 사례를 사용하려고 합니다.
- System Manager나 자동화된 스크립팅 도구가 아니라 ONTAP CLI(Command-Line Interface)를 사용하려는 경우
- iSCSI를 사용하여 클라이언트에 데이터를 제공하고 있습니다.

추가 구성 또는 개념 정보가 필요한 경우 다음 설명서를 참조하십시오.

- 요소 설정

  "NetApp Element 소프트웨어 설명서"

- SnapMirror 개념 및 구성

  "데이터 보호 개요"

Element와 ONTAP 간의 복제에 대해 설명합니다

ONTAP 9.3부터 SnapMirror를 사용하여 요소 볼륨의 스냅샷 복사본을 ONTAP 대상에 복제할 수 있습니다. Element 사이트에서 재해가 발생할 경우 ONTAP 시스템에서 클라이언트로 데이터를 제공하고 서비스가 복원되면 Element 소스 볼륨을 다시 활성화할 수 있습니다.

ONTAP 9.4부터는 ONTAP 노드에서 생성된 LUN의 스냅샷 복사본을 Element 시스템으로 복제할 수 있습니다. Element 사이트에서 운영 중단 중에 LUN을 생성했거나, LUN을 사용하여 ONTAP에서 Element 소프트웨어로 데이터를 마이그레이션할 수 있습니다.

데이터 보호 관계의 유형입니다

SnapMirror는 두 가지 유형의 데이터 보호 관계를 제공합니다. 각 유형에 대해 SnapMirror는 관계를 초기화하거나 업데이트하기 전에 Element 소스 볼륨의 스냅샷 복사본을 생성합니다.

- DR(재해 복구)_데이터 보호 관계의 경우 대상 볼륨에 SnapMirror에서 생성한 스냅샷 복사본만 포함되어 있으므로 운영 사이트에서 재해가 발생해도 데이터를 계속 제공할 수 있습니다.
- 장기적인 retention_data 보호 관계에서 타겟 볼륨에는 Element 소프트웨어가 생성한 시점 Snapshot 복사본과

SnapMirror에서 생성한 스냅샷 복사본이 포함됩니다. 예를 들어, 20년 동안 생성된 월별 스냅샷 복사본을 보존할 수 있습니다.

기본 정책

SnapMirror를 처음 호출하면 소스 볼륨에서 대상 볼륨으로 _baseline transfer_를 수행합니다. _SnapMirror 정책_은 기준 및 모든 업데이트의 내용을 정의합니다.

데이터 보호 관계를 생성할 때 기본 또는 사용자 지정 정책을 사용할 수 있습니다. policy type_은 포함할 스냅샷 복사본과 유지할 복사본 수를 결정합니다.

아래 표에는 기본 정책이 나와 있습니다. 기존의 DR 관계를 형성하려면 "짜르라페스트" 정책을 사용하십시오. MirorAndVault 또는 Unified7년 정책을 사용하여 동일한 대상 볼륨에 DR 및 장기 보존을 구성하는 통합 복제 관계를 생성합니다.

정책	정책 유형	업데이트 동작
대칭 복사	비동기식 - 미러	SnapMirror에서 생성한 스냅샷 복사본을 전송합니다.
MirrorAndVault를 선택합니다	대칭 복사 - 볼트	SnapMirror 레이블 " 매일" 또는 ""매주""가 있는 경우, SnapMirror에서 생성한 스냅샷 복사본과 마지막 업데이트 이후 생성된 최근 스냅샷 복사본을 전송합니다.
Unified7년	대칭 복사 - 볼트	SnapMirror 레이블 ""일일", ""주간" 또는 " 월간""에 따라 SnapMirror에서 생성한 스냅샷 복사본과 마지막 업데이트 이후 생성된 최근 Snapshot 복사본을 전송합니다.

사용할 정책에 대한 지침을 포함하여 SnapMirror 정책에 대한 전체 배경 정보는 을 참조하십시오 "데이터 보호".

SnapMirror 레이블 이해

"미러 볼트" 정책 유형의 모든 정책에는 복제할 스냅샷 복사본을 지정하는 규칙이 있어야 합니다. 예를 들어 "매일" 규칙은 SnapMirror 레이블 "매일"에 할당된 스냅샷 복사본만 복제해야 함을 나타냅니다. Element Snapshot 복사본을 구성할 때 SnapMirror 레이블을 할당합니다.

Element 소스 클러스터에서 **ONTAP** 대상 클러스터로 복제

SnapMirror를 사용하여 Element 볼륨의 스냅샷 복사본을 ONTAP 대상 시스템으로 복제할 수 있습니다. Element 사이트에서 재해가 발생할 경우 ONTAP 시스템에서 클라이언트로 데이터를 제공하고 서비스가 복원되면 Element 소스 볼륨을 다시 활성화할 수 있습니다.

Element 볼륨은 ONTAP LUN과 거의 동일합니다. SnapMirror는 Element 소프트웨어와 ONTAP 간의 데이터 보호 관계가 초기화될 때 Element 볼륨의 이름을 사용하여 LUN을 생성합니다. LUN이 Element to ONTAP 복제에 대한 요구사항을 충족하는 경우 SnapMirror는 데이터를 기존 LUN에 복제합니다.

복제 규칙은 다음과 같습니다.

- ONTAP 볼륨은 하나의 요소 볼륨에서만 데이터를 포함할 수 있습니다.
- ONTAP 볼륨에서 여러 요소 볼륨으로 데이터를 복제할 수는 없습니다.

ONTAP 소스 클러스터에서 **Element** 대상 클러스터로 복제

ONTAP 9.4부터는 ONTAP 시스템에서 생성된 LUN의 스냅샷 복사본을 Element 볼륨으로 복제할 수 있습니다.

- Element 소스와 ONTAP 대상 간에 SnapMirror 관계가 이미 있는 경우, 소스에서 데이터를 제공하는 동안 생성된 LUN은 소스가 재활성화되면 자동으로 복제됩니다.
- 그렇지 않으면 ONTAP 소스 클러스터와 Element 대상 클러스터 간에 SnapMirror 관계를 생성하고 초기화해야 합니다.

복제 규칙은 다음과 같습니다.

- 복제 관계에는 ""비동기 미러"" 유형의 정책이 있어야 합니다.

  '미러 볼트' 유형의 정책은 지원되지 않습니다.

- iSCSI LUN만 지원됩니다.
- ONTAP 볼륨에서 Element 볼륨으로 둘 이상의 LUN을 복제할 수 없습니다.
- ONTAP 볼륨에서 여러 요소 볼륨으로 LUN을 복제할 수는 없습니다.

필수 구성 요소

Element와 ONTAP 간의 데이터 보호 관계를 구성하기 전에 다음 작업을 완료해야 합니다.

- Element 클러스터는 NetApp Element 소프트웨어 버전 10.1 이상을 실행해야 합니다.
- ONTAP 클러스터는 ONTAP 9.3 이상을 실행해야 합니다.
- ONTAP 클러스터에서 SnapMirror 라이센스가 있어야 합니다.
- 예상 데이터 전송을 처리할 수 있을 정도로 큰 볼륨을 Element 및 ONTAP 클러스터에 구성해야 합니다.
- "미러 볼트" 정책 유형을 사용하는 경우, Element 스냅샷 복사본을 복제하기 위해 SnapMirror 레이블을 구성해야 합니다.

  Element 소프트웨어 웹 UI에서만 이 작업을 수행할 수 있습니다. 자세한 내용은 를 참조하십시오 "NetApp Element 소프트웨어 설명서"

- 포트 5010을 사용할 수 있는지 확인해야 합니다.
- 대상 볼륨을 이동해야 할 수 있다고 예상하는 경우 소스와 대상 간에 전체 메시 연결이 존재하는지 확인해야 합니다. Element 소스 클러스터의 모든 노드는 ONTAP 대상 클러스터의 모든 노드와 통신할 수 있어야 합니다.

지원 세부 정보

다음 표에는 Element to ONTAP 백업에 대한 지원 세부 정보가 나와 있습니다.

리소스 또는 기능	지원 세부 정보

SnapMirror를 참조하십시오	• SnapMirror 복원 기능은 지원되지 않습니다. • 무르알스냅샷, XDPDefault 정책은 지원되지 않습니다. • "볼트" 정책 유형은 지원되지 않습니다. • 시스템 정의 규칙 ""ALL_SOURCE_SNAPSHOTS""는 지원되지 않습니다. • "미러 볼트" 정책 유형은 Element 소프트웨어에서 ONTAP로의 복제에 대해서만 지원됩니다. ONTAP에서 Element 소프트웨어로 복제하려면 ""비동기 미러""를 사용하십시오. • 스냅샷 정책 추가 규칙의 '-schedule' 및 '-prefix' 옵션은 지원되지 않습니다. • 냅미러 재동기화를 위한 '-preserve' 및 '-quick-resync' 옵션은 지원되지 않습니다. • 스토리지 효율성이 유지되지 않습니다. • 팬아웃 및 캐스케이드 데이터 보호 구축은 지원되지 않습니다.
ONTAP	• ONTAP Select는 ONTAP 9.4 및 Element 10.3부터 지원됩니다. • Cloud Volumes ONTAP는 ONTAP 9.5 및 Element 11.0부터 지원됩니다.
요소	• 볼륨 크기 제한은 8TiB입니다. • 볼륨 블록 크기는 512바이트여야 합니다. 4K 바이트 블록 크기는 지원되지 않습니다. • 볼륨 크기는 1MiB의 배수여야 합니다. • 볼륨 특성은 보존되지 않습니다. • 복제할 스냅샷 복사본의 최대 수는 30개입니다.
네트워크	• 전송당 단일 TCP 연결이 허용됩니다. • Element 노드는 IP 주소로 지정해야 합니다. DNS 호스트 이름 조회가 지원되지 않습니다. • IPspace는 지원되지 않습니다.
SnapLock	SnapLock 볼륨은 지원되지 않습니다.
FlexGroup	FlexGroup 볼륨은 지원되지 않습니다.
SVM DR	SVM DR 구성의 ONTAP 볼륨은 지원되지 않습니다.
MetroCluster	MetroCluster 구성의 ONTAP 볼륨은 지원되지 않습니다.

Element와 ONTAP 간 복제를 위한 워크플로우

데이터를 Element에서 ONTAP로 복제하든 ONTAP에서 Element로 복제하든 작업 일정을 구성하고 정책을 지정한 다음 관계를 생성 및 초기화해야 합니다. 기본 또는 사용자 지정 정책을

사용할 수 있습니다.

워크플로는 에 나열된 필수 작업을 완료한 것으로 가정합니다 필수 구성 요소. 사용할 정책에 대한 지침을 포함하여 SnapMirror 정책에 대한 전체 배경 정보는 을 참조하십시오 "데이터 보호".

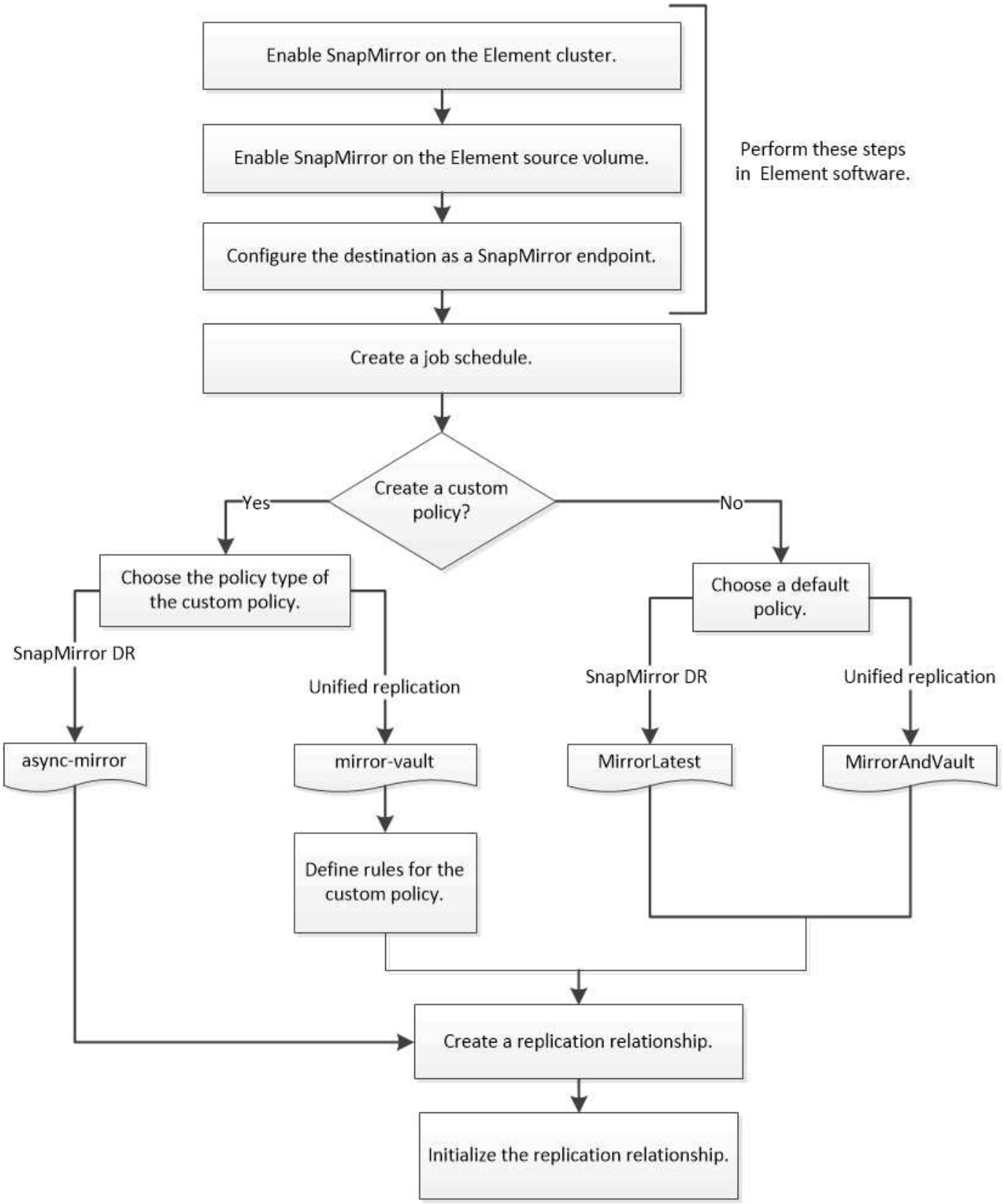

Element 소프트웨어에서 SnapMirror를 활성화합니다

Element 클러스터에서 SnapMirror를 사용하도록 설정합니다

복제 관계를 생성하려면 먼저 Element 클러스터에서 SnapMirror를 활성화해야 합니다. Element 소프트웨어 웹 UI에서만 이 작업을 수행할 수 있습니다.

시작하기 전에

- Element 클러스터는 NetApp Element 소프트웨어 버전 10.1 이상을 실행해야 합니다.
- SnapMirror는 NetApp ONTAP 볼륨과 함께 사용되는 Element 클러스터에 대해서만 활성화할 수 있습니다.

Element 시스템에는 기본적으로 SnapMirror가 비활성화되어 있습니다. SnapMirror는 새로운 설치 또는 업그레이드의 일부로 자동 활성화되지 않습니다.

> SnapMirror를 사용하도록 설정한 후에는 사용하지 않도록 설정할 수 없습니다. SnapMirror 기능만 사용하지 않도록 설정하고 클러스터를 출하 시 상태로 되돌려 기본 설정을 복원할 수 있습니다.

단계

1. 클러스터 * > * 설정 * 을 클릭합니다.
2. SnapMirror에 대한 클러스터별 설정을 찾습니다.
3. SnapMirror 사용 * 을 클릭합니다.

Element 소스 볼륨에서 SnapMirror를 사용하도록 설정합니다

복제 관계를 생성하려면 먼저 Element 소스 볼륨에서 SnapMirror를 활성화해야 합니다. Element 소프트웨어 웹 UI에서만 이 작업을 수행할 수 있습니다.

시작하기 전에

- Element 클러스터에서 SnapMirror를 사용하도록 설정해야 합니다.
- 볼륨 블록 크기는 512바이트입니다.
- 볼륨이 Element 원격 복제에 참여해서는 안 됩니다.
- 볼륨 액세스 유형은 ""복제 타겟""이 아니어야 합니다.

아래 절차에서는 볼륨이 이미 있다고 가정합니다. 볼륨을 생성하거나 클론 복제할 때 SnapMirror를 설정할 수도 있습니다.

단계

1. Management * > * Volumes * 를 클릭합니다.
2. 를 클릭합니다 ⚙ 버튼을 클릭합니다.
3. 드롭다운 메뉴에서 * 편집 * 을 선택합니다.
4. 볼륨 편집 * 대화 상자에서 * SnapMirror 사용 * 을 선택합니다.
5. 변경 내용 저장 * 을 클릭합니다.

SnapMirror 끝점을 만듭니다

복제 관계를 생성하려면 먼저 SnapMirror 엔드포인트를 생성해야 합니다. Element 소프트웨어 웹 UI에서만 이 작업을 수행할 수 있습니다.

Element 클러스터에서 SnapMirror를 사용하도록 설정해야 합니다.

단계

1. 데이터 보호 * > * SnapMirror 엔드포인트 * 를 클릭합니다.
2. 끝점 만들기 * 를 클릭합니다.
3. 새 엔드포인트 생성 * 대화 상자에서 ONTAP 클러스터 관리 IP 주소를 입력합니다.
4. ONTAP 클러스터 관리자의 사용자 ID와 암호를 입력합니다.
5. 끝점 만들기 * 를 클릭합니다.

복제 관계를 구성합니다

복제 작업 스케줄을 생성합니다

데이터를 Element에서 ONTAP로 복제하든 ONTAP에서 Element로 복제하든 작업 일정을 구성하고 정책을 지정한 다음 관계를 생성 및 초기화해야 합니다. 기본 또는 사용자 지정 정책을 사용할 수 있습니다.

job schedule cron create 명령을 사용하여 복제 작업 스케줄을 생성할 수 있습니다. 작업 일정은 SnapMirror에서 일정이 할당된 데이터 보호 관계를 자동으로 업데이트할지 여부를 결정합니다.

데이터 보호 관계를 생성할 때 작업 일정을 할당합니다. 작업 일정을 할당하지 않으면 관계를 수동으로 업데이트해야 합니다.

단계

1. 작업 일정 생성:

   "작업 일정 cron create-name_job_name_-month_month_-DayOfWeek_day_of_week_-day_day_of_month_-hour_hour_-minute_minute_"

   월-일-일-주-시-시간의 경우 월, 일, 시 순으로 모두 작업을 실행하도록 지정할 수 있습니다.

   ONTAP 9.10.1.1부터는 작업 일정에 SVM을 포함할 수 있습니다.

   'job schedule cron create -name_job_name_-vserver_Vserver_name_-month_month_ -DayOfWeek_day_of_week_-day_of_month_-hour_hour_-minute_minute_'

   다음 예에서는 토요일 오전 3시에 실행되는 my_weekly라는 작업 일정을 생성합니다.

   ```
   cluster_dst::> job schedule cron create -name my_weekly -dayofweek
   "Saturday" -hour 3 -minute 0
   ```

복제 정책을 사용자 지정합니다

사용자 지정 복제 정책을 생성합니다

복제 관계를 생성할 때 기본 또는 사용자 지정 정책을 사용할 수 있습니다. 사용자 지정 통합 복제 정책의 경우 초기화 및 업데이트 중에 전송할 스냅샷 복사본을 결정하는 _rules_을 하나 이상 정의해야 합니다.

관계의 기본 정책이 적합하지 않은 경우 사용자 지정 복제 정책을 생성할 수 있습니다. 예를 들어, 네트워크 전송 시 데이터를 압축하거나 SnapMirror가 스냅샷 복사본을 전송하기 위해 시도하는 횟수를 수정할 수 있습니다.

복제 정책의 _policy type_은 이 정책이 지원하는 관계 유형을 결정합니다. 아래 표에는 사용 가능한 정책 유형이 나와 있습니다.

정책 유형입니다	관계 유형
비동기식 - 미러	SnapMirror DR
대칭 복사 - 볼트	통합 복제

단계

1. 사용자 지정 복제 정책 생성:

   '스냅샷 정책 생성 - vserver_SVM_ - 정책 유형 async-mirror|mirror-vault-comment_comment_-rs_transfer_ries_-transfer-priority low|normal-is-network-compression-enabled true|false'

   전체 명령 구문은 man 페이지를 참조하십시오.

   ONTAP 9.5부터 '-common-snapshot-schedule' 매개 변수를 사용하여 SnapMirror Synchronous 관계에 대한 공통 스냅샷 복사본 스케줄을 생성할 스케줄을 지정할 수 있습니다. 기본적으로 SnapMirror Synchronous 관계에 대한 일반적인 스냅샷 복사본 일정은 1시간입니다. SnapMirror Synchronous 관계에 대한 스냅샷 복사본 일정의 값을 30분에서 2시간으로 지정할 수 있습니다.

   다음 예에서는 데이터 전송에 대해 네트워크 압축을 활성화하는 SnapMirror DR에 대한 사용자 지정 복제 정책을 생성합니다.

   ```
   cluster_dst::> snapmirror policy create -vserver svm1 -policy
   DR_compressed -type async-mirror -comment “DR with network compression
   enabled” -is-network-compression-enabled true
   ```

   다음 예에서는 통합 복제에 대한 사용자 지정 복제 정책을 생성합니다.

   ```
   cluster_dst::> snapmirror policy create -vserver svm1 -policy my_unified
   -type mirror-vault
   ```

"미러 볼트" 정책 유형의 경우 초기화 및 업데이트 중에 전송할 스냅샷 복사본을 결정하는 규칙을 정의해야 합니다.

'snapmirror policy show' 명령을 사용하여 SnapMirror 정책이 생성되었는지 확인합니다. 전체 명령 구문은 man 페이지를 참조하십시오.

정책에 대한 규칙을 정의합니다

"미러 볼트" 정책 유형의 사용자 지정 정책의 경우 초기화 및 업데이트 중에 전송할 스냅샷 복사본을 결정하는 규칙을 하나 이상 정의해야 합니다. "미러 볼트" 정책 유형을 사용하여 기본 정책에 대한 규칙을 정의할 수도 있습니다.

"미러 볼트" 정책 유형의 모든 정책에는 복제할 스냅샷 복사본을 지정하는 규칙이 있어야 합니다. 예를 들어, ""격월"" 규칙은 SnapMirror 레이블 ""격월""에 할당된 스냅샷 복사본만 복제해야 함을 나타냅니다. Element Snapshot 복사본을 구성할 때 SnapMirror 레이블을 할당합니다.

각 정책 유형은 하나 이상의 시스템 정의 규칙과 연결됩니다. 이러한 규칙은 정책 유형을 지정할 때 정책에 자동으로 할당됩니다. 아래 표에는 시스템 정의 규칙이 나와 있습니다.

시스템 정의 규칙	정책 유형에 사용됩니다	결과
SM_생성됨	비동기 미러, 미러 볼트	SnapMirror에서 생성된 스냅샷 복사본은 초기화 및 업데이트 시 전송됩니다.
매일	대칭 복사 - 볼트	SnapMirror 레이블 "매일"이 있는 소스의 새 스냅샷 복사본은 초기화 및 업데이트 시 전송됩니다.
매주	대칭 복사 - 볼트	SnapMirror 레이블 ""매주""가 있는 소스의 새 스냅샷 복사본은 초기화 및 업데이트 시 전송됩니다.
매월	대칭 복사 - 볼트	SnapMirror 레이블 "월간"이 있는 소스의 새 스냅샷 복사본은 초기화 및 업데이트 시 전송됩니다.

필요에 따라 기본 또는 사용자 지정 정책에 대한 추가 규칙을 지정할 수 있습니다. 예를 들면 다음과 같습니다.

- 기본 'MirorAndVault' 정책에 대해 원본의 Snapshot 복사본과 "격월" SnapMirror 레이블을 일치시키기 위해 "이중월"이라는 규칙을 만들 수 있습니다.
- "미러 볼트" 정책 유형의 사용자 지정 정책의 경우 소스의 스냅샷 복사본과 "격주" SnapMirror 레이블을 일치시키기 위해 "격주" 규칙을 만들 수 있습니다.

단계

1. 정책의 규칙 정의:

   '스냅샷 정책 추가 규칙 -vserver_SVM_-policy_policy_for_rule_-snapmirror-label_snapmirror-label_ -keep_retention_count_'

   전체 명령 구문은 man 페이지를 참조하십시오.

다음 예제에서는 기본 MirorAndVault 정책에 SnapMirror 레이블 '격월'이 있는 규칙을 추가합니다.

```
cluster_dst::> snapmirror policy add-rule -vserver svm1 -policy
MirrorAndVault -snapmirror-label bi-monthly -keep 6
```

다음 예에서는 사용자 지정 my_SnapVault 정책에 SnapMirror 레이블 "격주"가 포함된 규칙을 추가합니다.

```
cluster_dst::> snapmirror policy add-rule -vserver svm1 -policy
my_snapvault -snapmirror-label bi-weekly -keep 26
```

다음 예에서는 사용자 지정 'Sync' 정책에 SnapMirror 레이블 'app_consistent'가 포함된 규칙을 추가합니다.

```
cluster_dst::> snapmirror policy add-rule -vserver svm1 -policy Sync
-snapmirror-label app_consistent -keep 1
```

그런 다음 이 SnapMirror 레이블과 일치하는 소스 클러스터에서 스냅샷 복사본을 복제할 수 있습니다.

```
cluster_src::> snapshot create -vserver vs1 -volume vol1 -snapshot
snapshot1 -snapmirror-label app_consistent
```

복제 관계를 생성합니다

요소 소스에서 **ONTAP** 대상으로 관계를 생성합니다

운영 스토리지의 소스 볼륨과 2차 스토리지의 타겟 볼륨 간의 관계를 _ 데이터 보호 관계 _ 라고 합니다. 'napmirror create' 명령을 사용하여 요소 소스에서 ONTAP 대상으로 또는 ONTAP 소스에서 요소 대상으로 데이터 보호 관계를 생성할 수 있습니다.

SnapMirror를 사용하여 Element 볼륨의 스냅샷 복사본을 ONTAP 대상 시스템으로 복제할 수 있습니다. Element 사이트에서 재해가 발생할 경우 ONTAP 시스템에서 클라이언트로 데이터를 제공하고 서비스가 복원되면 Element 소스 볼륨을 다시 활성화할 수 있습니다.

시작하기 전에

- 복제할 볼륨이 포함된 Element 노드를 ONTAP에서 액세스할 수 있어야 합니다.
- SnapMirror 복제에 대해 Element 볼륨이 활성화되어 있어야 합니다.
- "미러 볼트" 정책 유형을 사용하는 경우, Element 스냅샷 복사본을 복제하기 위해 SnapMirror 레이블을 구성해야 합니다.

> Element 소프트웨어 웹 UI에서만 이 작업을 수행할 수 있습니다. 자세한 내용은 를 참조하십시오 "요소 문서".

요소 소스 경로는 "*hostip:*/lun/*name*" 형식으로 지정해야 합니다. 여기서 ""lun"은 실제 문자열 ""lun""이고 "name"은

요소 볼륨의 이름입니다.

Element 볼륨은 ONTAP LUN과 거의 동일합니다. SnapMirror는 Element 소프트웨어와 ONTAP 간의 데이터 보호 관계가 초기화될 때 Element 볼륨의 이름을 사용하여 LUN을 생성합니다. SnapMirror는 LUN이 Element 소프트웨어에서 ONTAP로 복제 시 요구 사항을 충족하는 경우 데이터를 기존 LUN에 복제합니다.

복제 규칙은 다음과 같습니다.

- ONTAP 볼륨은 하나의 요소 볼륨에서만 데이터를 포함할 수 있습니다.
- ONTAP 볼륨에서 여러 요소 볼륨으로 데이터를 복제할 수는 없습니다.

ONTAP 9.3 이전 버전에서는 타겟 볼륨에 최대 251개의 스냅샷 복사본이 포함될 수 있습니다. ONTAP 9.4 이상에서 타겟 볼륨에는 최대 1019개의 스냅샷 복사본이 포함될 수 있습니다.

단계

1. 대상 클러스터에서 요소 소스에서 ONTAP 대상으로 복제 관계를 생성합니다.

   's냅미러 create-source-path_hostip:_/lun/name-destination-path_SVM:volume_|*cluster://SVM/volume*-type XDP-schedule schedule -policy_policy_'

   전체 명령 구문은 man 페이지를 참조하십시오.

   다음 예에서는 기본 'MirorLatest' 정책을 사용하여 SnapMirror DR 관계를 생성합니다.

   ```
   cluster_dst::> snapmirror create -source-path 10.0.0.11:/lun/0005
   -destination-path svm_backup:volA_dst -type XDP -schedule my_daily
   -policy MirrorLatest
   ```

   다음 예에서는 기본 MirorAndVault 정책을 사용하여 통합 복제 관계를 생성합니다.

   ```
   cluster_dst:> snapmirror create -source-path 10.0.0.11:/lun/0005
   -destination-path svm_backup:volA_dst -type XDP -schedule my_daily
   -policy MirrorAndVault
   ```

   다음 예에서는 'Unified7년' 정책을 사용하여 통합 복제 관계를 생성합니다.

   ```
   cluster_dst::> snapmirror create -source-path 10.0.0.11:/lun/0005
   -destination-path svm_backup:volA_dst -type XDP -schedule my_daily
   -policy Unified7year
   ```

   다음 예에서는 사용자 지정 my_unified" 정책을 사용하여 통합 복제 관계를 생성합니다.

```
cluster_dst::> snapmirror create -source-path 10.0.0.11:/lun/0005
-destination-path svm_backup:volA_dst -type XDP -schedule my_daily
-policy my_unified
```

'snapmirror show' 명령을 사용하여 SnapMirror 관계가 생성되었는지 확인합니다. 전체 명령 구문은 man 페이지를 참조하십시오.

ONTAP 소스에서 요소 대상으로 관계를 생성합니다

ONTAP 9.4부터는 SnapMirror를 사용하여 ONTAP 소스에서 생성한 LUN의 스냅샷 복사본을 Element 타겟으로 복제할 수 있습니다. LUN을 사용하여 ONTAP에서 Element 소프트웨어로 데이터를 마이그레이션할 수 있습니다.

시작하기 전에

- ONTAP에서 Element 대상 노드에 액세스할 수 있어야 합니다.
- SnapMirror 복제에 대해 Element 볼륨이 활성화되어 있어야 합니다.

요소 대상 경로를 "*hostip:*/lun/*name*" 형식으로 지정해야 합니다. 여기서 ""lun"은 실제 문자열 ""lun""이고 "name"은 요소 볼륨의 이름입니다.

복제 규칙은 다음과 같습니다.

- 복제 관계에는 ""비동기 미러"" 유형의 정책이 있어야 합니다.

  기본 또는 사용자 지정 정책을 사용할 수 있습니다.

- iSCSI LUN만 지원됩니다.
- ONTAP 볼륨에서 Element 볼륨으로 둘 이상의 LUN을 복제할 수 없습니다.
- ONTAP 볼륨에서 여러 요소 볼륨으로 LUN을 복제할 수는 없습니다.

단계

1. ONTAP 소스에서 요소 대상으로 복제 관계 생성:

   'sapmirror create-source-path_SVM:volume_|*cluster://SVM/volume*-destination-path_hostip:_/lun/*name* -type XDP-schedule schedule -policy_policy_'

   전체 명령 구문은 man 페이지를 참조하십시오.

   다음 예에서는 기본 'MirorLatest' 정책을 사용하여 SnapMirror DR 관계를 생성합니다.

   ```
   cluster_dst::> snapmirror create -source-path svm_1:volA_dst
   -destination-path 10.0.0.11:/lun/0005 -type XDP -schedule my_daily
   -policy MirrorLatest
   ```

   다음 예에서는 사용자 지정 my_mirror 정책을 사용하여 SnapMirror DR 관계를 생성합니다.

```
cluster_dst::> snapmirror create -source-path svm_1:volA_dst
-destination-path 10.0.0.11:/lun/0005 -type XDP -schedule my_daily
-policy my_mirror
```

'snapmirror show' 명령을 사용하여 SnapMirror 관계가 생성되었는지 확인합니다. 전체 명령 구문은 man 페이지를 참조하십시오.

복제 관계를 초기화합니다

모든 관계 유형에 대해 초기화는 *baseline transfer*: 소스 볼륨의 스냅샷 복사본을 생성한 다음 해당 복사본과 타겟 볼륨이 참조하는 모든 데이터 블록을 전송합니다.

시작하기 전에

- 복제할 볼륨이 포함된 Element 노드를 ONTAP에서 액세스할 수 있어야 합니다.
- SnapMirror 복제에 대해 Element 볼륨이 활성화되어 있어야 합니다.
- "미러 볼트" 정책 유형을 사용하는 경우, Element 스냅샷 복사본을 복제하기 위해 SnapMirror 레이블을 구성해야 합니다.

요소 소스 경로는 "*hostip*:/lun/*name*" 형식으로 지정해야 합니다. 여기서 ""lun"은 실제 문자열 ""lun""이고 "*name*"은 요소 볼륨의 이름입니다.

초기화에는 시간이 오래 걸릴 수 있습니다. 사용량이 적은 시간에 기준 전송을 실행할 수 있습니다.

> 어떤 이유로든 ONTAP 소스에서 요소 대상으로 관계를 초기화하지 못할 경우 문제를 해결한 후에도(예: 잘못된 LUN 이름) 계속 실패합니다. 해결 방법은 다음과 같습니다.
>
> 1. 관계를 삭제합니다.
> 2. Element 대상 볼륨을 삭제합니다.
> 3. 새 Element 대상 볼륨을 생성합니다.
> 4. ONTAP 소스에서 요소 대상 볼륨으로의 새 관계를 생성하고 초기화합니다.

단계

1. 복제 관계 초기화:

   '스냅샷 초기화-소스-경로_호스트 팁:_/LUN/이름-대상-경로_SVM:볼륨|클러스터://SVM/볼륨 _'

   전체 명령 구문은 man 페이지를 참조하십시오.

   다음 예에서는 IP 주소 10.0.0.11의 소스 볼륨 0005와 'VM_BACKUP'의 대상 볼륨 VolA_DST 사이의 관계를 초기화합니다.

   ```
   cluster_dst::> snapmirror initialize -source-path 10.0.0.11:/lun/0005
   -destination-path svm_backup:volA_dst
   ```

SnapMirror DR 대상 볼륨의 데이터를 제공합니다

대상 볼륨을 쓰기 가능하게 만듭니다

재해로 인해 SnapMirror DR 관계의 운영 사이트가 비활성화되면 운영 중단을 최소화하면서 타겟 볼륨의 데이터를 제공할 수 있습니다. 기본 사이트에서 서비스가 복원되면 소스 볼륨을 다시 활성화할 수 있습니다.

볼륨에서 클라이언트로 데이터를 제공하려면 먼저 대상 볼륨을 쓰기 가능하게 만들어야 합니다. 'napmirror quiesce' 명령을 사용하면 대상에 대한 예약된 전송을 중지하고, 'napmirror abort' 명령을 사용하여 진행 중인 전송을 중지하고, 'napmirror break' 명령을 사용하여 대상을 쓰기 가능하게 만들 수 있습니다.

요소 소스 경로는 "*hostip:*/lun/*name*" 형식으로 지정해야 합니다. 여기서 ""lun"은 실제 문자열 ""lun""이고 "name"은 요소 볼륨의 이름입니다.

단계

1. 목적지로의 예약된 전송 중지:

   'sapmirror quiesce-source-path_hostip:_/lun/*name*-destination-path_SVM:volume_|*cluster://SVM/volume*'

   전체 명령 구문은 man 페이지를 참조하십시오.

   다음 예에서는 IP 주소 10.0.0.11에서 소스 볼륨 0005와 SVM_BACKUP의 대상 볼륨 VolA_DST 사이의 예약된 전송을 중지합니다.

   ```
   cluster_dst::> snapmirror quiesce -source-path 10.0.0.11:/lun/0005
   -destination-path svm_backup:volA_dst
   ```

2. 목적지로의 진행 중인 전송을 중지합니다.

   '스냅샷 미러 abort-source-path_hostip:_/lun/*name*-destination-path_SVM:volume_|*cluster://SVM/volume*'

   전체 명령 구문은 man 페이지를 참조하십시오.

   다음 예에서는 IP 주소 10.0.0.11에서 소스 볼륨 0005와 'VM_BACKUP'에서 대상 볼륨 VolA_DST 사이의 지속적인 전송을 중지합니다.

   ```
   cluster_dst::> snapmirror abort -source-path 10.0.0.11:/lun/0005
   -destination-path svm_backup:volA_dst
   ```

3. SnapMirror DR 관계 끊기:

   '스냅미러 break-source-path_hostip:_/lun/*name*-destination-path_SVM:volume_|*cluster://SVM/volume*'

   전체 명령 구문은 man 페이지를 참조하십시오.

   다음 예에서는 IP 주소 10.0.0.11의 소스 볼륨 0005와 'VM_BACKUP'의 대상 볼륨 VolA_DST와 'VM_BACKUP'의 대상 볼륨 VolA_DST 사이의 관계를 다음과 같이 나눕니다.

```
cluster_dst::> snapmirror break -source-path 10.0.0.11:/lun/0005
-destination-path svm_backup:volA_dst
```

데이터 액세스를 위한 대상 볼륨을 구성합니다

대상 볼륨을 쓰기 가능한 상태로 만든 후 데이터 액세스를 위해 볼륨을 구성해야 합니다. SAN 호스트는 소스 볼륨이 다시 활성화될 때까지 대상 볼륨의 데이터에 액세스할 수 있습니다.

1. Element LUN을 적절한 이니시에이터 그룹에 매핑합니다.
2. SAN 호스트 이니시에이터에서 SAN LIF로 iSCSI 세션을 생성합니다.
3. SAN 클라이언트에서 스토리지 재검색을 수행하여 연결된 LUN을 검색합니다.

원본 소스 볼륨을 다시 활성화합니다

대상에서 데이터를 더 이상 제공할 필요가 없을 때 소스 볼륨과 타겟 볼륨 간에 원래 데이터 보호 관계를 다시 설정할 수 있습니다.

아래 절차에서는 원본 소스 볼륨의 기준선이 온전한 것으로 가정합니다. 기준선이 변경되지 않은 경우 절차를 수행하기 전에 데이터를 제공하는 볼륨과 원본 소스 볼륨 간의 관계를 생성하고 초기화해야 합니다.

요소 소스 경로는 "*hostip:*/lun/*name*" 형식으로 지정해야 합니다. 여기서 ""lun"은 실제 문자열 ""lun""이고 "name"은 요소 볼륨의 이름입니다.

ONTAP 9.4부터 ONTAP 대상에서 데이터를 제공하는 동안 생성된 LUN의 스냅샷 복사본은 Element 소스가 재활성화되면 자동으로 복제됩니다.

복제 규칙은 다음과 같습니다.

- iSCSI LUN만 지원됩니다.
- ONTAP 볼륨에서 Element 볼륨으로 둘 이상의 LUN을 복제할 수 없습니다.
- ONTAP 볼륨에서 여러 요소 볼륨으로 LUN을 복제할 수는 없습니다.

단계

1. 원본 데이터 보호 관계를 삭제합니다.

   '스냅샷 삭제 - 소스 - 경로 - SVM: volume_|*cluster://SVM/volume*-destination-path_hostip:_/LUN/*name* -policy_policy_'

   전체 명령 구문은 man 페이지를 참조하십시오.

   다음 예에서는 IP 주소 10.0.0.11에서 원래 소스 볼륨 0005와 SVM_BACKUP에서 데이터를 제공하고 있는 볼륨 VolA_DST 사이의 관계를 삭제합니다.

   ```
   cluster_dst::> snapmirror delete -source-path 10.0.0.11:/lun/0005
   -policy MirrorLatest -destination-path svm_backup:volA_dst
   ```

2. 원래 데이터 보호 관계를 반대로 전환합니다.

   '스냅샷 미러 재동기화 - 소스 경로_SVM:VOLUME_|*cluster://SVM/VOLUME*-대상 경로_호스트 팁:_/LUN/이름 -policy_policy_'

   전체 명령 구문은 man 페이지를 참조하십시오.

   재동기화에는 기본 전송이 필요하지 않지만 시간이 오래 걸릴 수 있습니다. 사용량이 적은 시간에 재동기화를 실행할 수 있습니다.

   다음 예에서는 IP 주소 10.0.0.11에서 원래 소스 볼륨 0005와 SVM_BACKUP에서 데이터를 제공하는 볼륨 VolA_DST 사이의 관계를 반전시킵니다.

   ```
   cluster_dst::> snapmirror resync -source-path svm_backup:volA_dst
   -destination-path 10.0.0.11:/lun/0005 -policy MirrorLatest
   ```

3. 반대 관계 업데이트:

   '스냅샷 업데이트 - 소스 - 경로_SVM: volume_|*cluster://SVM/volume*-destination-path_hostip:_/lun/*name*'

   전체 명령 구문은 man 페이지를 참조하십시오.

   > 소스 및 타겟에 공통 스냅샷 복사본이 존재하지 않으면 명령이 실패합니다. '스냅샷 초기화'를 사용하여 관계를 다시 초기화합니다.

   다음 예에서는 데이터를 제공하고 있는 볼륨, VM_BACKUP의 VolA_DST, IP 주소 10.0.0.11의 원본 소스 볼륨 0005의 관계를 업데이트합니다.

   ```
   cluster_dst::> snapmirror update -source-path svm_backup:volA_dst
   -destination-path 10.0.0.11:/lun/0005
   ```

4. 역방향 관계에 대한 예약된 전송 중지:

   'sapmirror quiesce-source-path_SVM: volume_|*cluster://SVM/volume*-destination-path_hostip:_/lun/*name*'

   전체 명령 구문은 man 페이지를 참조하십시오.

   다음 예에서는 데이터를 제공하고 있는 볼륨 간의 예약된 전송을 중지합니다. SVM_BACKUP의 VolA_DST와 IP 주소 10.0.0.11의 원본 소스 볼륨 0005.

   ```
   cluster_dst::> snapmirror quiesce -source-path svm_backup:volA_dst
   -destination-path 10.0.0.11:/lun/0005
   ```

5. 취소된 관계에 대한 진행 중인 전송 중지:

   '스냅샷 미러 abort-source-path_SVM: volume_|*cluster://SVM/volume*-destination-path_hostip:_/lun/*name*'

전체 명령 구문은 man 페이지를 참조하십시오.

다음 예에서는 데이터를 제공하고 있는 볼륨 간의 지속적인 전송을 중지합니다. 'VM_BACKUP'의 VolA_DST와 IP 주소 10.0의 원본 소스 볼륨 0005. 0.11:

```
cluster_dst::> snapmirror abort -source-path svm_backup:volA_dst
-destination-path 10.0.0.11:/lun/0005
```

6. 역관계를 끊는 경우:

   '스냅미러 break-source-path_SVM:volume_|*cluster://SVM/volume*-destination-path_hostip:_/lun/*name*'

   전체 명령 구문은 man 페이지를 참조하십시오.

   다음 예에서는 데이터를 제공하고 있는 볼륨, VM_BACKUP의 VolA_DST, IP 주소 10.0.0.11의 원본 소스 볼륨 0005의 관계를 나눕니다.

```
cluster_dst::> snapmirror break -source-path svm_backup:volA_dst
-destination-path 10.0.0.11:/lun/0005
```

7. 역방향 데이터 보호 관계를 삭제합니다.

   '스냅샷 삭제 - 소스 - 경로 - SVM: volume_|*cluster://SVM/volume*-destination-path_hostip_:/lun/*name* -policy_policy_'

   전체 명령 구문은 man 페이지를 참조하십시오.

   다음 예에서는 IP 주소 10.0.0.11에서 원래 소스 볼륨 0005와 SVM_BACKUP에서 데이터를 제공하고 있는 볼륨 VolA_DST 사이의 역방향 관계를 삭제합니다.

```
cluster_src::> snapmirror delete -source-path svm_backup:volA_dst
-destination-path 10.0.0.11:/lun/0005 -policy MirrorLatest
```

8. 원래 데이터 보호 관계를 다시 설정합니다.

   '스냅샷 미러 재동기화 - source-path_hostip_:/lun/*name* - destination-path_SVM: volume|cluster://SVM/volume_'

   전체 명령 구문은 man 페이지를 참조하십시오.

   다음 예에서는 IP 주소 10.0.0.11에서 원래 소스 볼륨 0005와 SVM_BACKUP에서 원래 대상 볼륨 VolA_DST 사이의 관계를 다시 설정합니다.

```
cluster_dst::> snapmirror resync -source-path 10.0.0.11:/lun/0005
-destination-path svm_backup:volA_dst
```

'snapmirror show' 명령을 사용하여 SnapMirror 관계가 생성되었는지 확인합니다. 전체 명령 구문은 man 페이지를 참조하십시오.

복제 관계를 수동으로 업데이트합니다

네트워크 오류로 인해 업데이트에 실패하면 복제 관계를 수동으로 업데이트해야 할 수 있습니다.

요소 소스 경로는 "*hostip:*/lun/*name*" 형식으로 지정해야 합니다. 여기서 ""lun"은 실제 문자열 ""lun""이고 "name"은 요소 볼륨의 이름입니다.

단계

1. 복제 관계를 수동으로 업데이트합니다.

   '스냅샷 업데이트 - 소스 경로_호스트 팁: */LUN/*_이름-대상-경로_SVM:볼륨_|_클러스터://SVM/볼륨 _'

   전체 명령 구문은 man 페이지를 참조하십시오.

   > 소스 및 타겟에 공통 스냅샷 복사본이 존재하지 않으면 명령이 실패합니다. '스냅샷 초기화'를 사용하여 관계를 다시 초기화합니다.

   다음 예에서는 IP 주소 10.0.0.11의 소스 볼륨 0005와 'VM_BACKUP'의 대상 볼륨 VolA_DST 사이의 관계를 업데이트합니다.

   ```
   cluster_src::> snapmirror update -source-path 10.0.0.11:/lun/0005
   -destination-path svm_backup:volA_dst
   ```

복제 관계를 다시 동기화합니다

대상 볼륨을 쓰기 가능한 상태로 만든 후, 소스 볼륨과 대상 볼륨에 공통 Snapshot 복사본이 없기 때문에 업데이트가 실패한 후 또는 관계에 대한 복제 정책을 변경하려는 경우 복제 관계를 다시 동기화해야 합니다.

재동기화에는 기본 전송이 필요하지 않지만 시간이 오래 걸릴 수 있습니다. 사용량이 적은 시간에 재동기화를 실행할 수 있습니다.

요소 소스 경로는 "*hostip:*/lun/*name*" 형식으로 지정해야 합니다. 여기서 ""lun"은 실제 문자열 ""lun""이고 "name"은 요소 볼륨의 이름입니다.

단계

1. 소스 및 대상 볼륨 재동기화:

   '스냅샷 미러 재동기화 - 소스 - 경로_호스트 팁: */LUN/*_이름 -대상 - 경로_SVM:볼륨 _ | _ 클러스터://SVM/볼륨 _ - 유형 XDP -schedule_schedule_ -policy_policy _'

   전체 명령 구문은 man 페이지를 참조하십시오.

   다음 예에서는 IP 주소 10.0.0.11의 소스 볼륨 0005와 'VM_BACKUP'의 대상 볼륨 VolA_DST 사이의 관계를

재동기화한다.

```
cluster_dst::> snapmirror resync -source-path 10.0.0.11:/lun/0005
-policy MirrorLatest -destination-path svm_backup:volA_dst
```

Copyright Information

Copyright © 2022 NetApp, Inc. All rights reserved. Printed in the U.S. No part of this document covered by copyright may be reproduced in any form or by any means-graphic, electronic, or mechanical, including photocopying, recording, taping, or storage in an electronic retrieval system- without prior written permission of the copyright owner.

Software derived from copyrighted NetApp material is subject to the following license and disclaimer:

THIS SOFTWARE IS PROVIDED BY NETAPP “AS IS” AND WITHOUT ANY EXPRESS OR IMPLIED WARRANTIES, INCLUDING, BUT NOT LIMITED TO, THE IMPLIED WARRANTIES OF MERCHANTABILITY AND FITNESS FOR A PARTICULAR PURPOSE, WHICH ARE HEREBY DISCLAIMED. IN NO EVENT SHALL NETAPP BE LIABLE FOR ANY DIRECT, INDIRECT, INCIDENTAL, SPECIAL, EXEMPLARY, OR CONSEQUENTIAL DAMAGES (INCLUDING, BUT NOT LIMITED TO, PROCUREMENT OF SUBSTITUTE GOODS OR SERVICES; LOSS OF USE, DATA, OR PROFITS; OR BUSINESS INTERRUPTION) HOWEVER CAUSED AND ON ANY THEORY OF LIABILITY, WHETHER IN CONTRACT, STRICT LIABILITY, OR TORT (INCLUDING NEGLIGENCE OR OTHERWISE) ARISING IN ANY WAY OUT OF THE USE OF THIS SOFTWARE, EVEN IF ADVISED OF THE POSSIBILITY OF SUCH DAMAGE.

NetApp reserves the right to change any products described herein at any time, and without notice. NetApp assumes no responsibility or liability arising from the use of products described herein, except as expressly agreed to in writing by NetApp. The use or purchase of this product does not convey a license under any patent rights, trademark rights, or any other intellectual property rights of NetApp.

The product described in this manual may be protected by one or more U.S. patents, foreign patents, or pending applications.

RESTRICTED RIGHTS LEGEND: Use, duplication, or disclosure by the government is subject to restrictions as set forth in subparagraph (c)(1)(ii) of the Rights in Technical Data and Computer Software clause at DFARS 252.277-7103 (October 1988) and FAR 52-227-19 (June 1987).

Trademark Information

NETAPP, the NETAPP logo, and the marks listed at http://www.netapp.com/TM are trademarks of NetApp, Inc. Other company and product names may be trademarks of their respective owners.