더 이상 사용되지 않는 **EMS** 이벤트 매핑을 업데이트합니다

ONTAP 9

NetApp
April 08, 2022

This PDF was generated from https://docs.netapp.com/ko-kr/ontap/error-messages/ems-routing-notifications-models-concept.html on April 08, 2022. Always check docs.netapp.com for the latest.

목차

더 이상 사용되지 않는 EMS 이벤트 매핑을 업데이트합니다 1
EMS 이벤트 매핑 모델 1
사용되지 않는 ONTAP 명령에서 EMS 이벤트 매핑을 업데이트합니다 4

더 이상 사용되지 않는 EMS 이벤트 매핑을 업데이트합니다

EMS 이벤트 매핑 모델

ONTAP 9.0 이전에는 EMS 이벤트가 이벤트 이름 패턴 일치를 기준으로 이벤트 대상에만 매핑될 수 있었습니다. 이 모델을 사용하는 ONTAP 명령 집합('이벤트 대상', '이벤트 경로')은 최신 버전의 ONTAP에서 계속 사용할 수 있지만 ONTAP 9.0부터는 더 이상 사용되지 않습니다.

ONTAP 9.0부터 ONTAP EMS 이벤트 대상 매핑의 모범 사례는 이벤트 필터, 이벤트 알림, 이벤트 알림 대상 명령 집합을 사용하여 여러 필드에서 패턴 일치를 수행하는 보다 확장 가능한 이벤트 필터 모델을 사용하는 것입니다.

더 이상 사용되지 않는 명령어를 이용하여 EMS mapping을 설정한 경우, 'event filter', 'event notification', 'event notification destination' 명령어 세트를 사용하도록 mapping을 업데이트해야 한다.

이벤트 대상에는 두 가지 유형이 있습니다.

1. * 시스템 생성 대상 *: 기본적으로 5개의 시스템 생성 이벤트 대상이 있습니다.
   - '대들레부들'
   - "ASUP"
   - '비판들
   - 페이저
   - 트라프호스트

     시스템 생성 대상 중 일부는 특별한 목적으로 사용됩니다. 예를 들어, ASUP 대상은 callhome. * 이벤트를 ONTAP의 AutoSupport 모듈로 라우팅하여 AutoSupport 메시지를 생성합니다.
2. * 사용자 작성 대상 *: '이벤트 목적지 작성' 명령을 사용하여 수동으로 생성됩니다.

```
cluster-1::event*> destination show
                                                                    Hide
Name             Mail Dest.        SNMP Dest.         Syslog Dest.
Params
---------------- ----------------- ------------------ ------------------
------
allevents        -                 -                  -
false
asup             -                 -                  -
false
criticals        -                 -                  -
false
pager            -                 -                  -
false
traphost         -                 -                  -
false
5 entries were displayed.
+
cluster-1::event*> destination create -name test -mail test@xyz.com
This command is deprecated. Use the "event filter", "event notification
destination" and "event notification" commands, instead.
+
cluster-1::event*> destination show
+
Hide
Name             Mail Dest.        SNMP Dest.         Syslog Dest.
Params
---------------- ----------------- ------------------ ------------------
------
allevents        -                 -                  -
false
asup             -                 -                  -
false
criticals        -                 -                  -
false
pager            -                 -                  -
false
test             test@xyz.com      -                  -
false
traphost         -                 -                  -
false
6 entries were displayed.
```

사용되지 않는 모델에서는 이벤트 라우트 add-destinations 명령을 사용하여 EMS 이벤트가 대상에 개별적으로 매핑됩니다.

```
cluster-1::event*> route add-destinations -message-name raid.aggr.*
-destinations test
This command is deprecated. Use the "event filter", "event notification
destination" and "event notification" commands, instead.
4 entries were acted on.

cluster-1::event*> route show -message-name raid.aggr.*
                                                                    Freq
Time
Message                           Severity       Destinations   Threshd
Threshd
--------------------------------- -------------- -------------- -------
-------
raid.aggr.autoGrow.abort          NOTICE         test           0       0
raid.aggr.autoGrow.success        NOTICE         test           0       0
raid.aggr.lock.conflict           INFORMATIONAL  test           0       0
raid.aggr.log.CP.count            DEBUG          test           0       0
4 entries were displayed.
```

보다 확장성이 뛰어난 새로운 EMS 이벤트 알림 메커니즘은 이벤트 필터 및 이벤트 알림 대상을 기반으로 합니다. 새 이벤트 알림 메커니즘에 대한 자세한 내용은 다음 KB 문서를 참조하십시오.

- "ONTAP 9용 이벤트 관리 시스템 개요"

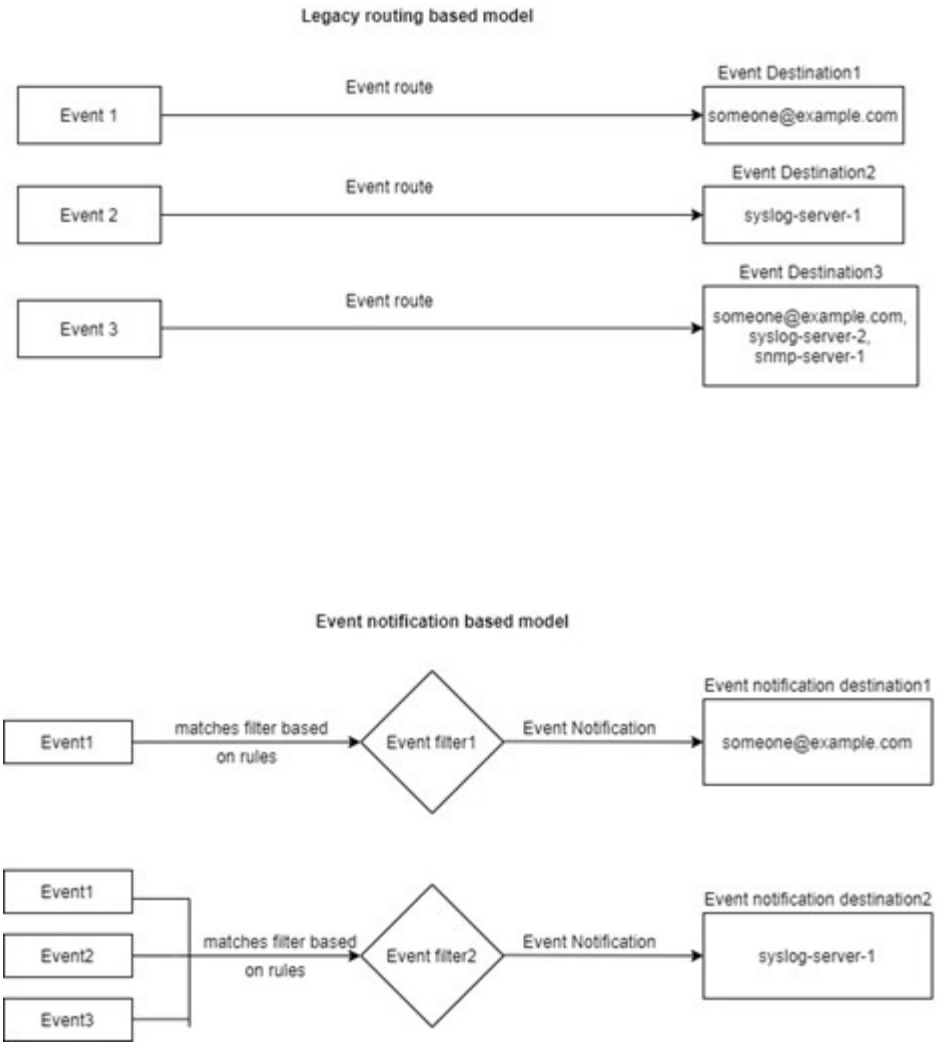

사용되지 않는 **ONTAP** 명령에서 **EMS** 이벤트 매핑을 업데이트합니다

EMS 이벤트 매핑이 사용되지 않는 ONTAP 명령 집합('이벤트 대상', '이벤트 경로')을 사용하여 현재 구성된 경우 다음 절차에 따라 매핑을 업데이트하여 '이벤트 필터', '이벤트 알림' 및 '이벤트 알림 대상' 명령 집합을 사용해야 합니다.

단계

1. 'event destination show' 명령을 사용하여 시스템의 모든 이벤트 대상을 나열합니다.

```
cluster-1::event*> destination show

Hide
Name              Mail Dest.        SNMP Dest.         Syslog Dest.
Params
---------------- ----------------- ------------------ ------------------
------
allevents         -                 -                  -
false
asup              -                 -                  -
false
criticals         -                 -                  -
false
pager             -                 -                  -
false
test              test@xyz.com      -                  -
false
traphost          -                 -                  -
false
6 entries were displayed.
```

2. 각 목적지에 대해 'event route show-destinations <destination name>' 명령어를 이용하여 해당 목적지에 맵핑되는 이벤트를 나열한다.

```
cluster-1::event*> route show -destinations test
                                                                    Freq
Time
Message                           Severity       Destinations   Threshd
Threshd
-------------------------------- -------------- -------------- -------
-------
raid.aggr.autoGrow.abort          NOTICE         test           0       0
raid.aggr.autoGrow.success        NOTICE         test           0       0
raid.aggr.lock.conflict           INFORMATIONAL  test           0       0
raid.aggr.log.CP.count            DEBUG          test           0       0
4 entries were displayed.
```

3. 이러한 모든 이벤트 하위 집합을 포함하는 해당 이벤트 필터를 만듭니다. 예를 들어, 'raid.aggr.' * 이벤트만 포함하려면 필터를 생성할 때 'essage-name' 매개 변수에 와일드카드를 사용합니다. 단일 이벤트에 대한 필터를 만들 수도 있습니다.

> 최대 50개의 이벤트 필터를 만들 수 있습니다.

```
cluster-1::event*> filter create -filter-name test_events

cluster-1::event*> filter rule add -filter-name test_events -type
include -message-name raid.aggr.*

cluster-1::event*> filter show -filter-name test_events
Filter Name Rule     Rule      Message Name           SNMP Trap Type
Severity
            Position Type
----------- -------- --------- ---------------------- ---------------
--------
test_events
            1        include   raid.aggr.*            *               *
            2        exclude   *                      *               *
2 entries were displayed.
```

4. 각 '이벤트 대상' 엔드포인트(SMTP/SNMP/syslog)에 대해 '이벤트 알림 대상'을 생성한다.

```
cluster-1::event*> notification destination create -name dest1 -email
test@xyz.com

cluster-1::event*> notification destination show
Name            Type        Destination
--------------  ----------  ---------------------
dest1           email       test@xyz.com (via "localhost" from
"admin@localhost", configured in "event config")
snmp-traphost   snmp        - (from "system snmp traphost")
2 entries were displayed.
```

5. 이벤트 필터를 이벤트 알림 대상에 매핑하여 이벤트 알림을 생성합니다.

```
cluster-1::event*> notification create -filter-name asup_events
-destinations dest1

cluster-1::event*> notification show
ID   Filter Name                     Destinations
---- ------------------------------  -----------------
1    default-trap-events             snmp-traphost
2    asup_events                     dest1
2 entries were displayed.
```

6. 이벤트 경로 매핑이 있는 각 이벤트 대상에 대해 1-5단계를 반복합니다.

SNMP 대상으로 라우팅된 이벤트는 NMP-traphost 이벤트 알림 대상에 매핑되어야 합니다. SNMP traphost 대상은 시스템에서 구성한 SNMP traphost를 사용합니다.

```
cluster-1::event*> system snmp traphost add 10.234.166.135

cluster-1::event*> system snmp traphost show
        scspr2410142014.gdl.englab.netapp.com
(scspr2410142014.gdl.englab.netapp.com) <10.234.166.135>    Community:
public

cluster-1::event*> notification destination show -name snmp-traphost

                Destination Name: snmp-traphost
             Type of Destination: snmp
                     Destination: 10.234.166.135 (from "system snmp
traphost")
 Server CA Certificates Present?: -
   Client Certificate Issuing CA: -
Client Certificate Serial Number: -
       Client Certificate Valid?: -
```

Copyright Information

Copyright © 2022 NetApp, Inc. All rights reserved. Printed in the U.S. No part of this document covered by copyright may be reproduced in any form or by any means-graphic, electronic, or mechanical, including photocopying, recording, taping, or storage in an electronic retrieval system- without prior written permission of the copyright owner.

Software derived from copyrighted NetApp material is subject to the following license and disclaimer:

THIS SOFTWARE IS PROVIDED BY NETAPP “AS IS” AND WITHOUT ANY EXPRESS OR IMPLIED WARRANTIES, INCLUDING, BUT NOT LIMITED TO, THE IMPLIED WARRANTIES OF MERCHANTABILITY AND FITNESS FOR A PARTICULAR PURPOSE, WHICH ARE HEREBY DISCLAIMED. IN NO EVENT SHALL NETAPP BE LIABLE FOR ANY DIRECT, INDIRECT, INCIDENTAL, SPECIAL, EXEMPLARY, OR CONSEQUENTIAL DAMAGES (INCLUDING, BUT NOT LIMITED TO, PROCUREMENT OF SUBSTITUTE GOODS OR SERVICES; LOSS OF USE, DATA, OR PROFITS; OR BUSINESS INTERRUPTION) HOWEVER CAUSED AND ON ANY THEORY OF LIABILITY, WHETHER IN CONTRACT, STRICT LIABILITY, OR TORT (INCLUDING NEGLIGENCE OR OTHERWISE) ARISING IN ANY WAY OUT OF THE USE OF THIS SOFTWARE, EVEN IF ADVISED OF THE POSSIBILITY OF SUCH DAMAGE.

NetApp reserves the right to change any products described herein at any time, and without notice. NetApp assumes no responsibility or liability arising from the use of products described herein, except as expressly agreed to in writing by NetApp. The use or purchase of this product does not convey a license under any patent rights, trademark rights, or any other intellectual property rights of NetApp.

The product described in this manual may be protected by one or more U.S. patents, foreign patents, or pending applications.

RESTRICTED RIGHTS LEGEND: Use, duplication, or disclosure by the government is subject to restrictions as set forth in subparagraph (c)(1)(ii) of the Rights in Technical Data and Computer Software clause at DFARS 252.277-7103 (October 1988) and FAR 52-227-19 (June 1987).

Trademark Information

NETAPP, the NETAPP logo, and the marks listed at http://www.netapp.com/TM are trademarks of NetApp, Inc. Other company and product names may be trademarks of their respective owners.