设置，升级和还原 ONTAP

ONTAP 9

NetApp
March 27, 2024

This PDF was generated from https://docs.netapp.com/zh-cn/ontap/software_setup/index.html on March 27, 2024. Always check docs.netapp.com for the latest.

目录

设置、升级和还原ONTAP软件和固件 1
设置 ONTAP 1
升级 ONTAP 16
固件和系统更新 146
还原 ONTAP 151

设置、升级和还原ONTAP软件和固件

设置 ONTAP

开始设置ONTAP集群

您可以使用System Manager或ONTAP命令行界面(CLI)设置新的ONTAP集群。 开始之前、您应收集完成集群设置所需的信息、例如集群管理接口端口和IP地址。

NetApp建议您这样做 "使用System Manager设置新集群"。 System Manager为集群设置和配置提供了一个简单易行的工作流、其中包括分配节点管理IP地址、初始化集群、创建本地层、配置协议以及配置初始存储。

只需执行 "使用ONTAP命令行界面设置集群" 如果您在MetroCluster配置上运行ONTAP 9.7或更早版本。从ONTAP 9.13.1开始、在AFF A800和FAS4700平台上、您还可以使用ONTAP命令行界面在纯IPv6网络环境中创建和配置新集群。如果您需要在ONTAP 9.13.0及更早版本中使用IPv6、或者在ONTAP 9.13.1及更高版本的其他平台上使用IPv6、则可以先使用System Manager使用IPv4然后再创建新集群 "转换为IPv6"。

设置集群所需的资源

设置集群涉及收集配置设置每个节点，在第一个节点上创建集群以及将任何剩余节点加入集群所需的信息。

首先，在集群设置工作表中收集所有相关信息。

通过集群设置工作表，您可以记录集群设置过程中所需的值。如果提供了默认值，则可以使用该值，或者输入您自己的值。

系统默认值

系统默认值是专用集群网络的默认值。最好使用这些默认值。但是，如果它们不符合您的要求，您可以使用此表记录您自己的值。

> 对于配置为使用网络交换机的集群，每个集群交换机都必须使用 9000 MTU 大小。

信息类型	您的价值
专用集群网络端口	
集群网络网络掩码	
集群接口IP地址(每个节点上的每个集群网络端口) 每个节点的IP地址必须位于同一子网上。	

集群信息

信息类型	您的价值
Cluster name 名称必须以字母开头、并且必须少于44个字符。此名称可以包含以下特殊字符： . - _	

功能许可证密钥

您可以在 NetApp 支持站点的 我的支持 > 软件许可证 下找到初始或附加软件订单的许可证密钥。

信息类型	您的价值
功能许可证密钥	

管理 **Storage Virtual Machine** （ **SVM** ）

信息类型	您的价值
集群管理员密码 集群在授予集群管理员对控制台的访问权限或通过安全协议进行访问之前所需的管理员帐户密码。 ⓘ 出于安全考虑，建议不要在此工作表中记录密码。 密码的默认规则如下： • 密码长度必须至少为八个字符。 • 密码必须至少包含一个字母和一个数字。	
集群管理接口端口 连接到数据网络并使集群管理员能够管理集群的物理端口。	
集群管理接口 IP 地址 集群管理接口的唯一 IPv4 或 IPv6 地址。集群管理员使用此地址访问管理 SVM 并管理集群。通常，此地址应位于数据网络上。 您可以从组织中负责分配 IP 地址的管理员处获取此 IP 地址。 示例： 192.0.2.66	

信息类型	您的价值
集群管理接口网络掩码（ IPv4 ） 用于定义集群管理网络上有效 IPv4 地址范围的子网掩码。 示例：255.255.255.0	
集群管理接口网络掩码长度（ IPv6 ） 如果集群管理接口使用 IPv6 地址，则此值表示用于定义集群管理网络上有效 IPv6 地址范围的前缀长度。 示例： 64	
集群管理接口默认网关 集群管理网络上路由器的 IP 地址。	
DNS domain name 网络的 DNS 域的名称。 域名必须包含字母数字字符。要输入多个 DNS 域名，请使用逗号或空格将每个名称分隔开。	
名称服务器 IP 地址 DNS 名称服务器的 IP 地址。请使用逗号或空格分隔每个地址。	

节点信息（适用于集群中的每个节点）

信息类型	您的价值
控制器的物理位置（可选） 控制器物理位置的问题描述。使用问题描述确定此节点在集群中的位置（例如， "`Lab 5 ， Row 7 ， Rack B` "）。	
节点管理接口端口 连接到节点管理网络并使集群管理员能够管理节点的物理端口。	

信息类型	您的价值
节点管理接口 IP 地址 管理网络上节点管理接口的唯一 IPv4 或 IPv6 地址。如果您将节点管理接口端口定义为数据端口，则此 IP 地址应是数据网络上的唯一 IP 地址。 您可以从组织中负责分配 IP 地址的管理员处获取此 IP 地址。 示例： 192.0.2.66	
节点管理接口网络掩码（ IPv4 ） 用于定义节点管理网络上有效 IP 地址范围的子网掩码。 如果您将节点管理接口端口定义为数据端口，则网络掩码应为数据网络的子网掩码。 示例：255.255.255.0	
节点管理接口网络掩码长度（ IPv6 ） 如果节点管理接口使用 IPv6 地址，则此值表示用于定义节点管理网络上有效 IPv6 地址范围的前缀长度。 示例： 64	
节点管理接口默认网关 节点管理网络上路由器的 IP 地址。	

NTP 服务器信息

信息类型	您的价值
NTP 服务器地址 站点上网络时间协议（ NTP ）服务器的 IP 地址。这些服务器用于在集群中同步时间。	

使用**System Manager**在新集群上配置**ONTAP**

System Manager 提供了一个简单易用的工作流来设置新集群和配置存储。

在某些情况下，例如某些 MetroCluster 部署或需要 IPv6 网络寻址的集群，您可能需要使用 ONTAP 命令行界面设置新集群。单击 "此处" 有关这些要求的更多详细信息，以及使用 ONTAP 命令行界面设置集群的步骤。

开始之前

- 您应已根据适用于您的平台型号的安装和设置说明安装新存储系统、并为其布线和加电。请参见 "AFF 和 FAS 文档"。
- 应在集群的每个节点上配置集群网络接口、以便进行集群内通信。
- 您应了解以下 System Manager 支持要求：
  - 只有单个节点和 HA 对才支持集群设置
  - 使用命令行界面手动设置节点管理时， System Manager 仅支持 IPv4 ，不支持 IPv6 。但是，如果在使用 DHCP 并使用自动分配的 IP 地址和 Windows 发现完成硬件设置后启动 System Manager ，则 System Manager 可以配置 IPv6 管理地址。

    在 ONTAP 9.6 及更早版本中， System Manager 不支持需要 IPv6 网络的部署。
  - MetroCluster 设置支持适用于每个站点具有两个节点的 MetroCluster IP 配置。

    在 ONTAP 9.7 及更早版本中， System Manager 不支持对 MetroCluster 配置进行新的集群设置。

分配节点管理 **IP** 地址

Windows 系统

您应将 Windows 计算机连接到与控制器相同的子网。此操作将自动为您的系统分配节点管理 IP 地址。

步骤

1. 在 Windows 系统中，打开 * 网络 * 驱动器以发现节点。
2. 双击节点以启动集群设置向导。

其他系统

您应为集群中的一个节点配置节点管理 IP 地址。您可以使用此节点管理 IP 地址启动集群设置向导。

请参见 "在第一个节点上创建集群" 有关分配节点管理 IP 地址的信息。

初始化集群

您可以通过设置集群的管理密码以及设置集群管理和节点管理网络来初始化集群。您还可以配置 DNS 服务器等服务来解析主机名，并配置 NTP 服务器来同步时间。

步骤

1. 在 Web 浏览器上，输入您配置的节点管理 IP 地址： "<a href="https://node-management-IP"" class="bare">https://node-management-IP"</a>

   System Manager 会自动发现集群中的其余节点。

2. 通过为所有节点配置集群管理网络和节点管理 IP 地址来初始化存储系统。

创建您的本地层

使用节点中的可用磁盘或 SSD 创建本地层。System Manager 会根据您的硬件自动计算最佳层配置。

步骤

1. 单击 * 信息板 * ，然后单击 * 准备存储 * 。

   接受适用于您的本地层的存储建议。

配置协议

根据集群上启用的许可证，您可以在集群上启用所需的协议。然后，创建可用于访问存储的网络接口。

步骤

1. 单击 * 信息板 * ，然后单击 * 配置协议 * 。
   - 为 SAN 访问启用 iSCSI 或 FC 。
   - 为 NAS 访问启用 NFS 或 SMB 。
   - 为 FC-NVMe 访问启用 NVMe 。

配置存储

配置协议后、您可以配置存储。您看到的选项取决于所安装的许可证。

步骤

1. 单击 * 信息板 * ，然后单击 * 配置存储 * 。
   - 收件人： "配置 SAN 访问"下，单击 * 添加 LUN* 。
   - 收件人： "配置NAS访问"下，单击 * 添加卷 * 。
   - 收件人： "配置 NVMe 存储"下，单击 * 添加命名空间 * 。

在新的集群视频上配置 **ONTAP**

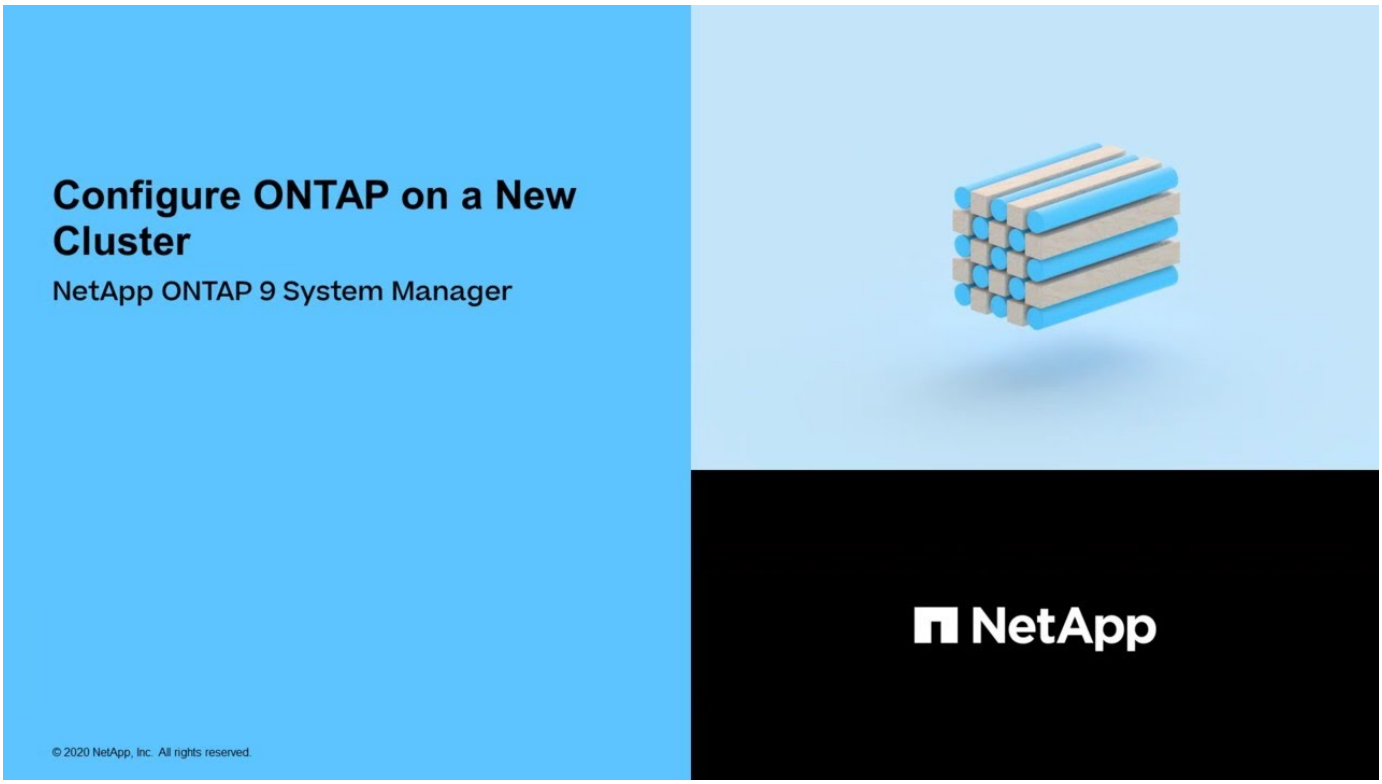

使用命令行界面设置集群

在第一个节点上创建集群

您可以使用集群设置向导在第一个节点上创建集群。此向导可帮助您配置连接节点的集群网络，创建集群管理 Storage Virtual Machine （ SVM ），添加功能许可证密钥以及为第一个节点创建节点管理接口。

开始之前

- 您应已根据适用于您的平台型号的安装和设置说明安装新存储系统、并为其布线和加电。
  请参见 "AFF 和 FAS 文档"。
- 应在集群的每个节点上配置集群网络接口、以便进行集群内通信。
- 如果要在集群上配置IPv6、则应在基础管理控制器(BMC)上配置IPv6、以便可以使用SSH访问系统。

步骤

1. 打开要添加到集群中的所有节点的电源。要为集群设置启用发现，必须执行此操作。
2. 连接到第一个节点的控制台。

   节点将启动，然后在控制台上启动集群设置向导。

   ```
   Welcome to the cluster setup wizard....
   ```

3. 确认 AutoSupport 语句。

```
Type yes to confirm and continue {yes}: yes
```

> 默认情况下， AutoSupport 处于启用状态。

4. 按照屏幕上的说明为节点分配 IP 地址。

   从ONTAP 9.13.1开始、您可以为A800和FAS4700平台上的管理LUN分配IPv6地址。 对于9.13.1之前的ONTAP版本或其他平台上的9.13.1及更高版本、您必须为管理LUN分配IPv4地址、然后在完成集群设置后转换为IPv6。

5. 按 * 输入 * 继续。

```
Do you want to create a new cluster or join an existing cluster?
{create, join}:
```

6. 创建新集群： `create`
7. 接受系统默认值或输入您自己的值。
8. 设置完成后、输入ONTAP命令行界面命令登录到集群并验证集群是否处于活动状态、以及第一个节点是否运行正常： `cluster show`

   以下示例显示了一个集群，其中第一个节点（ cluster1-01 ）运行状况良好且符合参与条件：

```
cluster1::> cluster show
Node                  Health  Eligibility
--------------------- ------- ------------
cluster1-01           true    true
```

   您可以使用访问集群设置向导、以更改为管理SVM或节点SVM输入的任何值 `cluster setup` 命令：

完成后

如果需要， "从IPv4转换为IPv6"。

将其余节点加入集群

创建新集群后，您可以使用集群设置向导一次将其余每个节点加入一个集群。此向导可帮助您配置每个节点的节点管理接口。

在集群中加入两个节点时，您将创建高可用性（ HA ）对。如果加入 4 个节点，则会创建两个 HA 对。要了解有关 HA 的详细信息，请参见 "了解 HA"。

一次只能将一个节点加入集群。开始将某个节点加入集群时，必须完成该节点的加入操作，并且该节点必须是集群的一部分，然后才能开始加入下一个节点。

- 最佳实践： * 如果您的 FAS2720 包含 24 个或更少的 NL-SAS 驱动器，则应验证存储配置默认值是否设置

为主动 / 被动以优化性能。
有关详细信息，请参见 "在使用根数据分区的节点上设置主动 - 被动配置"

1. 登录到要加入集群的节点。

   集群设置向导将在控制台上启动。

   ```
   Welcome to the cluster setup wizard....
   ```

2. 确认 AutoSupport 语句。

   > 默认情况下， AutoSupport 处于启用状态。

   ```
   Type yes to confirm and continue {yes}: yes
   ```

3. 按照屏幕上的说明为节点分配 IP 地址。

   从ONTAP 9.13.1开始、您可以为A800和FAS4700平台上的管理LUN分配IPv6地址。 对于9.13.1之前的ONTAP版本或其他平台上的9.13.1及更高版本、您必须为管理LUN分配IPv4地址、然后在完成集群设置后转换为IPv6。

4. 按 * 输入 * 继续。

   ```
   Do you want to create a new cluster or join an existing cluster?
   {create, join}:
   ```

5. 将节点加入集群： `join`
6. 按照屏幕上的说明设置节点并将其加入集群。
7. 设置完成后、验证节点是否运行状况良好并有资格加入集群： `cluster show`

   以下示例显示了第二个节点（ cluster1-02 ）加入集群后的集群：

```
cluster1::> cluster show
Node                  Health  Eligibility
--------------------- ------- ------------
cluster1-01           true    true
cluster1-02           true    true
```

+
您可以使用 cluster setup 命令访问集群设置向导以更改为管理 SVM 或节点 SVM 输入的任何值。

1. 对其余每个节点重复此任务。

完成后

如果需要， "从IPv4转换为IPv6"。

将管理生命周期从**IPv4**转换为**IPv6**

从ONTAP 9.13.1开始、您可以在初始集群设置期间为A800和FAS4700平台上的管理LUN分配IPv6地址。 对于9.13.1之前的ONTAP版本或其他平台上的9.13.1及更高版本、您必须先将IPv4地址分配给管理LUN、然后在完成集群设置后转换为IPv6地址。

步骤

1. 为集群启用IPv6：

```
network options ipv6 modify -enable true
```

2. 将权限设置为高级：

```
set priv advanced
```

3. 查看在各种接口上获取的RA前缀列表：

```
network ndp prefix show
```

4. 创建IPv6管理LIF：

   使用格式 `prefix::id` 以手动构建IPv6地址。

```
network interface create -vserver <svm_name> -lif <LIF> -home-node
<home_node> -home-port <home_port> -address <IPv6prefix::id> -netmask
-length <netmask_length> -failover-policy <policy> -service-policy
<service_policy> -auto-revert true
```

5. 验证是否已创建 LIF ：

```
network interface show
```

6. 验证配置的 IP 地址是否可访问：

```
network ping6
```

7. 将IPv4 LIF标记为administratively down：

```
network interface modify -vserver <svm_name> -lif <lif_name> -status
-admin down
```

8. 删除IPv4管理LIF：

```
network interface delete -vserver <svm_name> -lif <lif_name>
```

9. 确认已删除IPv4管理LIF：

```
network interface show
```

使用 **Active IQ Config Advisor** 检查集群

将所有节点加入新集群后，您应运行 Active IQ Config Advisor 以验证配置并检查常见配置错误。

Config Advisor 是一款基于 Web 的应用程序，可安装在笔记本电脑，虚拟机或服务器上，并可在 Windows ，Linux 和 Mac 平台上运行。

Config Advisor 会运行一系列命令来验证您的安装并检查配置的整体运行状况，包括集群和存储交换机。

1. 下载并安装 Active IQ Config Advisor 。

   "Active IQ Config Advisor"

2. 启动 Active IQ ，并在出现提示时设置密码短语。
3. 查看设置并单击 * 保存 * 。
4. 在 * 目标 * 页面上，单击 * ONTAP 部署后验证 * 。
5. 选择引导模式或专家模式。

   如果选择引导模式，则会自动发现已连接的交换机。

6. 输入集群凭据。
7. （可选）单击 * 表单验证 * 。
8. 要开始收集数据，请单击 * 保存并评估 * 。
9. 数据收集完成后，在 * 作业监控器 > 操作 * 下，单击 * 数据视图 * 图标查看收集的数据，然后单击 * 结果 * 图标查看结果。
10. 解决 Config Advisor 发现的问题。

在集群中同步系统时间

同步时间可确保集群中的每个节点都有相同的时间，并防止 CIFS 和 Kerberos 出现故障。

应在您的站点上设置网络时间协议（ Network Time Protocol ， NTP ）服务器。从 ONTAP 9.5 开始，您可以使用对称身份验证设置 NTP 服务器。
有关详细信息，请参见 "管理集群时间（仅限集群管理员）"。

您可以通过将集群与一个或多个 NTP 服务器关联来同步整个集群的时间。

1. 验证是否已为每个节点正确设置系统时间和时区。

   集群中的所有节点应设置为同一时区。

   a. 使用 cluster date show 命令显示每个节点的当前日期，时间和时区。

```
cluster1::> cluster date show
Node         Date                Time zone
------------ ------------------- -----------------
cluster1-01  01/06/2015 09:35:15 America/New_York
cluster1-02  01/06/2015 09:35:15 America/New_York
cluster1-03  01/06/2015 09:35:15 America/New_York
cluster1-04  01/06/2015 09:35:15 America/New_York
4 entries were displayed.
```

   b. 使用 cluster date modify 命令更改所有节点的日期或时区。

   此示例将集群的时区更改为 GMT：

```
cluster1::> cluster date modify -timezone GMT
```

2. 使用 cluster time-service ntp server create 命令将集群与 NTP 服务器相关联。

   - 要设置不采用对称身份验证的NTP服务器、请输入以下命令： `cluster time-service ntp server create -server server_name`
   - 要设置采用对称身份验证的NTP服务器、请输入以下命令： `cluster time-service ntp server create -server server_ip_address -key-id key_id`

   > 从 ONTAP 9.5 开始，可以使用对称身份验证。在 ONTAP 9.4 或更早版本中不提供此功能。

   此示例假设已为集群配置 DNS 。如果尚未配置 DNS ，则必须指定 NTP 服务器的 IP 地址：

```
cluster1::> cluster time-service ntp server create -server
ntp1.example.com
```

3. 验证集群是否已与NTP服务器关联： `cluster time-service ntp server show`

```
cluster1::> cluster time-service ntp server show
Server                Version
--------------------- -----------
ntp1.example.com      auto
```

相关信息

"系统管理"

用于在 **NTP** 服务器上管理对称身份验证的命令

从 ONTAP 9.5 开始，支持网络时间协议（NTP）版本 3 。NTPv3 包括使用 SHA-1 密钥的对称身份验证，可提高网络安全性。

要执行此操作 ...	使用此命令 ...
配置不使用对称身份验证的 NTP 服务器	`cluster time-service ntp server create -server server_name`
使用对称身份验证配置 NTP 服务器	`cluster time-service ntp server create -server server_ip_address -key-id key_id`
为现有 NTP 服务器启用对称身份验证 可以通过添加所需的密钥 ID 来修改现有 NTP 服务器以启用身份验证。	`cluster time-service ntp server modify -server server_name -key-id key_id`
配置共享 NTP 密钥	`cluster time-service ntp key create -id shared_key_id -type shared_key_type -value shared_key_value` • 注：* 共享密钥由 ID 引用。节点和 NTP 服务器上的 ID ，类型和值必须相同
使用未知密钥 ID 配置 NTP 服务器	`cluster time-service ntp server create -server server_name -key-id key_id`
使用未在 NTP 服务器上配置的密钥 ID 配置服务器。	`cluster time-service ntp server create -server server_name -key-id key_id` • 注：* 密钥 ID ，类型和值必须与 NTP 服务器上配置的密钥 ID ，类型和值相同。

要执行此操作 ...	使用此命令 ...
禁用对称身份验证	`cluster time-service ntp server modify -server server_name -authentication disabled`

要完成的其他系统配置任务

设置集群后，您可以使用 System Manager 或 ONTAP 命令行界面（CLI）继续配置集群。

系统配置任务	资源
配置网络： • 创建广播域 • 创建子网 • 创建 IP 空间	"设置网络"
设置服务处理器	"系统管理"
制定聚合布局	"磁盘和聚合管理"
创建和配置数据存储虚拟机（SVM）	"NFS配置" "SMB配置" "SAN 管理"
配置事件通知	"EMS配置"

配置纯闪存SAN阵列软件

纯闪存SAN阵列软件配置概述

从ONTAP 9.7开始、可以使用NetApp纯闪存SAN阵列(ASA)。 ASA是纯闪存SAN解决方案、基于经验证的AFF NetApp平台构建。

ASA平台对多路径使用对称双主动。所有路径均处于活动 / 优化状态，因此在发生存储故障转移时，主机不需要等待故障转移路径的 ALUA 过渡来恢复 I/O这样可以缩短故障转移时间。

设置 ASA

纯闪存SAN阵列(ASA)遵循与非ASA系统相同的设置操作步骤。

System Manager 将指导您完成初始化集群，创建本地层，配置协议以及为 ASA 配置存储所需的过程。

开始设置ONTAP集群。

ASA 主机设置和实用程序

用于设置纯闪存SAN阵列(ASAS)的主机设置与所有其他SAN主机的主机设置相同。

您可以下载 "NetApp Host Utilities 软件" 支持站点上的特定主机。

识别 ASA 系统的方法

您可以使用 System Manager 或 ONTAP 命令行界面（ CLI ）来标识 ASA 系统。

- 在**System Manager**信息板中：单击*集群>概述*，然后选择系统节点。

  特性*显示为*全闪存SAN阵列*。

- *从命令行界面*中：输入 `san config show` 命令：

  对于ASA系统、"纯闪存SAN阵列"值返回为true。

相关信息

- "技术报告4968：《NetApp全SAN阵列数据可用性和完整性》"
- "NetApp技术报告4080：《现代SAN的最佳实践》"

纯闪存**SAN**阵列配置限制和支持

纯闪存SAN阵列(ASA)配置限制和支持因ONTAP版本而异。

有关支持的配置限制的最新详细信息、请参见 "NetApp Hardware Universe"。

每个集群的SAN协议和节点数

每个集群对SAN协议和节点的ASA支持如下：

从ONTAP 开始…	协议支持	每个集群的最大节点数
9.12.1.	• NVMe (在四节点MetroCluster IP配置和非MetroCluster IP配置上受支持) • FC • iSCSI	12.
9.9.1.	• NVMe (在非MetroCluster IP配置上受支持) • FC • iSCSI	• 12个节点(适用于非MetroCluser IP配置) • 8个节点(适用于MetroCluster IP配置)

9.7.	• FC • iSCSI	4.

支持永久性端口

从ONTAP 9.8开始、默认情况下、配置为使用FC协议的纯闪存SAN阵列(ASAS)上会启用永久性端口。永久性端口仅适用于 FC ，并且需要使用全球通用端口名称（ WWPN ）标识的区域成员资格。

永久性端口可通过在 HA 配对节点的相应物理端口上创建影子 LIF 来减少接管的影响。接管节点后，配对节点上的影子 LIF 将采用原始 LIF 的标识，包括 WWPN 。在被接管节点的路径状态更改为故障之前，影子 LIF 将显示为主机 MPIO 堆栈的主动 / 优化路径，并且 I/O 将发生移动。这样可以减少 I/O 中断，因为即使在存储故障转移操作期间，主机也始终可以看到相同数量的目标路径。

对于永久性端口，以下 FCP 端口特征在 HA 对中应相同：

- FCP 端口计数
- FCP 端口名称
- FCP 端口速度
- FCP LIF 基于 WWPN 的分区

如果 HA 对中的上述任一特征不相同，则会生成以下 EMS 消息：

```
EMS : scsiblade.lif.persistent.ports.fcp.init.error
```

有关永久性端口的详细信息，请参见 "NetApp技术报告4080：《现代SAN的最佳实践》"。

升级 ONTAP

ONTAP升级概述

升级ONTAP软件时、您可以利用新增的和增强的ONTAP功能、帮助您降低成本、加快关键工作负载的处理速度、提高安全性并扩大企业可用的数据保护范围。

主要ONTAP升级包括从ONTAP编号较低的版本迁移到编号较高的版本。例如、将集群从ONTAP 9.8升级到ONTAP 9.12.1。 次要(或修补程序)升级包括在同一编号版本中从较低的ONTAP版本迁移到较高的ONTAP版本。例如、将集群从ONTAP 9.12.1P1升级到9.12.1P4。

要开始使用、您应该 "准备升级"。如果您拥有有效的Active IQ数字顾问SupportEdge合同、则应这样做 "使用Upgrade Advisor规划升级"。Upgrade Advisor提供的智能信息可帮助您评估集群并创建特定于您的配置的升级计划、从而最大程度地降低不确定性和风险。

准备升级后、建议您使用执行升级 "从System Manager自动无中断升级(ANDU)"。 ANDU可利用ONTAP的高可用性(HA)故障转移技术确保集群在升级期间继续提供数据而不会中断。

> 从ONTAP 9.12.1开始、System Manager与BlueXP完全集成。如果您的系统上配置了BlueXP、则可以通过BlueXP工作环境进行升级。

如果您需要有关升级ONTAP软件的帮助、NetApp专业服务提供了 "托管升级服务"。如果您有兴趣使用此服务、请联系您的NetApp销售代表或 "提交NetApp的销售咨询表"。客户可以使用托管升级服务以及其他类型的升级支持 "SupportEdge Expert服务" 无需额外费用。

何时应升级**ONTAP**?

您应定期升级ONTAP软件。通过升级ONTAP、您可以利用新增的和增强的特性和功能、并实施当前已知问题的修复。

主要**ONTAP**升级

主要ONTAP升级或功能版本通常包括：

- 新增ONTAP功能
- 关键基础架构变更、例如NetApp WAFL操作或RAID操作的基本变更
- 支持由NetApp设计的新硬件系统
- 支持更换硬件组件、例如更新的网络接口卡或主机总线适配器

新版本的ONTAP有权获得3年的全面支持。NetApp建议您在正式发布(GA)后运行最新版本1年、然后使用完全支持窗口内的剩余时间规划过渡到较新的ONTAP版本。

ONTAP修补程序升级

修补程序升级可以及时修复关键错误、这些错误不能等到下一个主要ONTAP功能版本发布时再解决。非关键修补程序升级应每3-半年 应用一次。应尽快应用关键修补程序升级。

了解更多信息 "建议的最低修补程序级别" 适用于ONTAP版本。

ONTAP发布日期

从ONTAP 9.8版开始、NetApp每个日历年提供两次ONTAP版本。虽然计划可能会更改、但我们的目标是在每个日历年的第二和第四季度发布新的ONTAP版本。使用此信息规划升级的时间范围、以利用最新的ONTAP版本。

version	发布日期
9.14.1.	2024年1月
9.13.1.	2023年6月
9.12.1.	2023年2月
9.11.1.	2022年7月
9.10.1.	2022年1月
9.9.1.	2021年6月

ONTAP支持级别

特定版本的ONTAP可提供的支持级别因软件发布时间而异。

支持级别	完全支持			支持有限		自助服务支持		
年	1.	2.	3.	4.	5.	6.	7.	8.
访问联机文档	是的。	是的。	是的。	是的。	是的。	是的。	是的。	是的。
技术支持	是的。	是的。	是的。	是的。	是的。			
根本原因分析	是的。	是的。	是的。	是的。	是的。			
软件下载	是的。	是的。	是的。	是的。	是的。			
服务更新(修补程序版本[P版本])	是的。	是的。	是的。					
有关漏洞的警报	是的。	是的。	是的。					

相关信息

- 了解 "当前支持的ONTAP版本中的新增功能"。
- 了解更多信息 "建议的最低ONTAP版本"。
- 了解更多信息 "ONTAP软件版本支持"。
- 详细了解 "ONTAP版本型号"。

在计划内升级之前、执行**ONTAP**自动升级前检查

您不必在升级ONTAP软件的过程中执行ONTAP自动升级预检查。 独立于ONTAP自动升级过程执行升级前检查、可以查看对集群执行的检查、并提供开始实际升级之前应更正的任何错误或警告列表。 例如、假设您希望在计划在两周后进行的维护期间升级ONTAP软件。 在等待计划日期时、您可以在维护时段之前运行自动升级预检查并采取任何必要的更正操作。 这样可以降低在开始升级后出现意外配置错误的风险。

如果您已准备好开始ONTAP软件升级、则无需执行此操作步骤。 您应遵循 "自动升级过程"，包括执行自动升级预检查。

> 对于MetroCluster配置、应先在集群A上执行这些步骤、然后在集群B上执行相同的步骤

开始之前

您应该 "下载目标ONTAP软件映像"。

对执行自动升级预检查 "直接多跳升级"，您只需要下载目标ONTAP版本的软件包。 在开始实际升级之前、您不需要加载中间ONTAP版本。 例如、如果要对从9.8升级到9.13.1的过程执行自动升级前检查、则需要下

载ONTAP 9.13.1.的软件包。 您无需下载ONTAP 9.12.1的软件包。

示例 **1.** 步骤

System Manager

1. 验证ONTAP目标映像：

> 如果要升级MetroCluster配置、则应验证集群A、然后对集群B重复此验证过程

a. 根据您运行的 ONTAP 版本，执行以下步骤之一：

如果您正在运行 …	执行此操作 …
ONTAP 9.8或更高版本	单击 * 集群 > 概述 * 。
ONTAP 9.5 ， 9.6 和 9.7	单击 * 配置 * > * 集群 * > * 更新 * 。
ONTAP 9.4 或更早版本	单击 * 配置 * > * 集群更新 * 。

b. 在 * 概述 * 窗格的右角，单击 ⋮。

c. 单击 * ONTAP Update* 。

d. 在*Cluster Update*选项卡中，添加新映像或选择可用映像。

如果您要 …	那么 …
从本地文件夹添加新的软件映像 您应该已经拥有了 "已下载映像" 到本地客户端。	i. 在*可用软件映像*下，单击*从本地添加*。 ii. 浏览到保存软件映像的位置，选择该映像，然后单击 * 打开 * 。
从HTTP或FTP服务器添加新的软件映像	i. 单击 * 从服务器添加 * 。 ii. 在*添加新的软件映像*对话框中，输入从NetApp 支持站点 下载ONTAP软件映像的HTTP或FTP服务器的URL。 对于匿名 FTP ，必须在中指定 URL ftp://anonymous@ftpserver 格式。 iii. 单击 * 添加 * 。
选择一个可用映像	从列出的映像中选择一个。

e. 单击*Validation*运行升级前验证检查。

如果在验证期间发现任何错误或警告、则会显示这些错误或警告以及更正操作列表。您必须先解决所有错误、然后才能继续升级。 最好同时解决警告问题。

命令行界面

1. 将目标ONTAP软件映像加载到集群软件包存储库：

```
cluster image package get -url location
```

```
cluster1::> cluster image package get -url
http://www.example.com/software/9.13.1/image.tgz

Package download completed.
Package processing completed.
```

2. 验证集群软件包存储库中是否存在软件包：

```
cluster image package show-repository
```

```
cluster1::> cluster image package show-repository
Package Version  Package Build Time
---------------- ------------------
9.13.1              MM/DD/YYYY 10:32:15
```

3. 执行自动升级前检查：

```
cluster image validate -version package_version_number -show
-validation-details true
```

> 如果您要执行 "直接多跳升级"，使用目标ONTAP软件包进行验证。 您无需单独验证中间升级映像。 例如、如果要从9.8升级到9.13.1、则应使用9.13.1软件包进行验证。您不需要单独验证9.12.1软件包。

```
cluster1::> cluster image validate -version 9.14.1 -show-validation
-details true

It can take several minutes to complete validation...
Validation checks started successfully.  Run the "cluster image
show-update-progress" command to check validation status.
```

4. 检查验证状态：

```
cluster image show-update-progress
```

如果*状态*为"in-Progress (进行中)"、请等待并再次运行此命令、直到完成为止。

```
cluster1::*> cluster image show-update-progress

Update Phase         Status                    Duration
Duration
-------------------- ----------------- ---------------
---------------
Pre-update checks    completed                 00:10:00
00:01:03

Details:

Pre-update Check     Status            Error-Action
-------------------- -----------------
--------------------------------------
AMPQ Router and      OK                N/A
Broker Config
Cleanup
Aggregate online     OK                N/A
status and parity
check
Aggregate plex       OK                N/A
resync status check
Application          OK                N/A
Provisioning Cleanup
Autoboot Bootargs    OK                N/A
Status
Backend              OK                N/A
...
Volume Conversion    OK                N/A
In Progress Check
Volume move          OK                N/A
progress status
check
Volume online        OK                N/A
status check
iSCSI target portal  OK                N/A
groups status check
Overall Status       Warning           Warning
75 entries were displayed.
```

此时将显示一个完整的自动升级预检查列表、以及在开始升级过程之前应解决的任何错误或警告。

示例输出

升级预检查的完整输出示例

```
cluster1::*> cluster image validate -version 9.14.1 -show-validation
-details true
It can take several minutes to complete validation...

WARNING: There are additional manual upgrade validation checks that
must be performed after these automated validation checks have
completed successfully.
Refer to the Upgrade Advisor Plan or the "What should I verify before I
upgrade with or without Upgrade Advisor" section in the "Upgrade ONTAP"
documentation for the remaining manual validation checks that need to
be performed before update.
Upgrade ONTAP documentation available at: https://docs.netapp.com/us-
en/ontap/upgrade/index.html
The list of checks are available at: https://docs.netapp.com/us-
en/ontap/upgrade/task_what_to_check_before_upgrade.html
Failing to do so can result in an update failure or an I/O disruption.
Please use Interoperability Matrix Tool (IMT
http://mysupport.netapp.com/matrix) to verify host system
supportability configuration information.

Validation checks started successfully.  Run the "cluster image show-
update-progress" command to check validation status.


fas2820-2n-wic-1::*> cluster image show-update-progress

                                              Estimated         Elapsed
Update Phase         Status                    Duration        Duration
-------------------- ----------------- --------------- ---------------
Pre-update checks    in-progress               00:10:00        00:00:42

Details:

Pre-update Check     Status            Error-Action
-------------------- -----------------
--------------------------------------

fas2820-2n-wic-1::*> cluster image show-update-progress

                                              Estimated         Elapsed
Update Phase         Status                    Duration        Duration
-------------------- ----------------- --------------- ---------------
Pre-update checks    completed                 00:10:00        00:01:03
```

```
Details:

Pre-update Check     Status            Error-Action
-------------------- -----------------
--------------------------------------
AMPQ Router and      OK                N/A
Broker Config
Cleanup
Aggregate online     OK                N/A
status and parity
check
Aggregate plex       OK                N/A
resync status check
Application          OK                N/A
Provisioning Cleanup
Autoboot Bootargs    OK                N/A
Status
Backend              OK                N/A
Configuration Status
Boot Menu Status     Warning           Warning: bootarg.init.bootmenu
is
                                       enabled on nodes: fas2820-wic-
1a,
                                       fas2820-wic-1b. The boot process
of
                                       the nodes will be delayed.
                                       Action: Set the
bootarg.init.bootmenu
                                       bootarg to false before
proceeding
                                       with the upgrade.
Broadcast Domain     OK                N/A
availability and
uniqueness for HA
pair status
CIFS compatibility   OK                N/A
status check
CLAM quorum online   OK                N/A
status check
CPU Utilization      OK                N/A
Status
Capacity licenses    OK                N/A
install status check
Check For SP/BMC     OK                N/A
Connectivity To
Nodes
```

```
Check LDAP fastbind  OK                N/A
users using
unsecure connection.
Check for unsecure   OK                N/A
kex algorithm
configurations.
Check for unsecure   OK                N/A
mac configurations.
Cloud keymanager     OK                N/A
connectivity check
Cluster health and   OK                N/A
eligibility status
Cluster quorum       OK                N/A
status check
Cluster/management   OK                N/A
switch check
Compatible New       OK                N/A
Image Check
Current system       OK                N/A
version check if it
is susceptible to
possible outage
during NDU
Data ONTAP Version   OK                N/A
and Previous
Upgrade Status
Data aggregates HA   OK                N/A
policy check
Disk status check    OK                N/A
for failed, broken
or non-compatibility
Duplicate Initiator  OK                N/A
Check
Encryption key       OK                N/A
migration status
check
External             OK                N/A
key-manager with
legacy KMIP client
check
External keymanager  OK                N/A
key server status
check
Fabricpool Object    OK                N/A
Store Availability
High Availability    OK                N/A
```

```
configuration
status check
Infinite Volume      OK                N/A
availibility check
LIF failover         OK                N/A
capability status
check
LIF health check     OK                N/A
LIF load balancing   OK                N/A
status check
LIFs is on home      OK                N/A
node status
Logically over       OK                N/A
allocated DP
volumes check
MetroCluster         OK                N/A
configuration
status check for
compatibility
Minimum number of    OK                N/A
aggregate disks
check
NAE Aggregate and    OK                N/A
NVE Volume
Encryption Check
NDMP sessions check  OK                N/A
NFS mounts status    Warning           Warning: This cluster is serving
NFS
check                                  clients. If NFS soft mounts are
used,
                                       there is a possibility of
frequent
                                       NFS timeouts and race conditions
that
                                       can lead to data corruption
during
                                       the upgrade.
                                       Action: Use NFS hard mounts, if
                                       possible. To list Vservers
running
                                       NFS, run the following command:
                                       vserver nfs show
Name Service         OK                N/A
Configuration DNS
Check
Name Service         OK                N/A
```

```
Configuration LDAP
Check
Node to SP/BMC       OK                N/A
connectivity check
OKM/KMIP enabled     OK                N/A
systems - Missing
keys check
ONTAP API to REST    Warning           Warning: NetApp ONTAP API has
been
transition warning                     used on this cluster for ONTAP
data
                                       storage management within the
last 30
                                       days. NetApp ONTAP API is
approaching
                                       end of availability.
                                       Action: Transition your
automation
                                       tools from ONTAP API to ONTAP
REST
                                       API. For more details, refer to
                                       CPC-00410 - End of availability:
                                       ONTAPI

https://mysupport.netapp.com/info/
                                       communications/ECMLP2880232.html
ONTAP Image          OK                N/A
Capability Status
OpenSSL 3.0.x        OK                N/A
upgrade validation
check
Openssh 7.2 upgrade  OK                N/A
validation check
Platform Health      OK                N/A
Monitor check
Pre-Update           OK                N/A
Configuration
Verification
RDB Replica Health   OK                N/A
Check
Replicated database  OK                N/A
schema consistency
check
Running Jobs Status  OK                N/A
SAN LIF association  OK                N/A
status check
```

```
SAN compatibility    OK                N/A
for manual
configurability
check
SAN kernel agent     OK                N/A
status check
Secure Purge         OK                N/A
operation Check
Shelves and Sensors  OK                N/A
check
SnapLock Version     OK                N/A
Check
SnapMirror           OK                N/A
Synchronous
relationship status
check
SnapMirror           OK                N/A
compatibility
status check
Supported platform   OK                N/A
check
Target ONTAP         OK                N/A
release support for
FiberBridge 6500N
check
Upgrade Version      OK                N/A
Compatibility Status
Verify all bgp       OK                N/A
peer-groups are in
the up state
Verify if a cluster  OK                N/A
management LIF
exists
Verify that e0M is   OK                N/A
home to no LIFs
with high speed
services.
Volume Conversion    OK                N/A
In Progress Check
Volume move          OK                N/A
progress status
check
Volume online        OK                N/A
status check
iSCSI target portal  OK                N/A
groups status check
```

```
Overall Status        Warning            Warning
75 entries were displayed.
```

准备ONTAP升级

准备ONTAP软件升级

正确准备ONTAP软件升级有助于您在开始升级过程之前识别和缓解潜在的升级风险或阻止因素。在升级准备期间、您还可以确定在升级之前可能需要考虑的任何特殊注意事项。例如、如果集群上启用了SSL FIPS模式、而管理员帐户使用SSH公共密钥进行身份验证、则您需要验证目标ONTAP版本是否支持此主机密钥算法。

您应执行以下操作以准备升级：

1. "创建升级计划"。

   如果您拥有的有效SupportEdge合同 "Active IQ Digital Advisor"，请使用Upgrade Advisor规划升级。 如果您无权访问Active IQ数字顾问、请创建您自己的升级计划。

2. "选择目标ONTAP版本"。
3. 查看 "《 ONTAP 发行说明》" 目标版本。

   "升级注意事项"一节介绍了在升级到新版本之前应注意的潜在问题。"新增功能"和"已知问题和限制"部分介绍了升级到新版本后的新系统行为。

4. "确认您的硬件配置是否支持ONTAP"。

   您的硬件平台、集群管理交换机和MetroCluster IP交换机必须支持目标版本。 如果您的集群针对SAN进行了配置、则必须完全支持SAN配置。

5. "使用Active IQ Config Advisor验证是否没有常见配置错误。"
6. 查看支持的ONTAP "升级路径" 确定您是否可以执行直接升级、或者是否需要分阶段完成升级。
7. "验证LIF故障转移配置"。

   在执行升级之前、您需要验证是否已正确配置集群的故障转移策略和故障转移组。

8. "验证SVM路由配置"。
9. "验证特殊注意事项" 。

   如果集群上存在某些配置、则在开始ONTAP软件升级之前、需要执行一些特定操作。

10. "重新启动SP或BMC"。

创建ONTAP升级计划

最好创建升级计划。如果您有活动的 "SupportEdge 服务" 合同 "Active IQ Digital Advisor"，则可以使用Upgrade Advisor生成升级计划。否则、您应创建自己的计划。

使用 **Upgrade Advisor** 规划升级

Active IQ Digital Advisor 中的升级顾问服务可提供智能信息，帮助您规划升级并最大程度地降低不确定性和风险。

Active IQ 可确定环境中可通过升级到较新版本的 ONTAP 来解决的问题。Upgrade Advisor 服务可帮助您规划成功升级，并提供有关要升级到的 ONTAP 版本中可能需要注意的问题的报告。

步骤

1. "启动 Active IQ"
2. 在Active IQ中 "查看与集群相关的任何风险并手动采取更正操作"。

   在执行ONTAP升级之前，需要解决“软件配置更改”、“硬件配置更改”和“硬件更换*”类别中包含的风险。

3. 查看建议的升级路径和 "生成升级计划"。

ONTAP升级需要多长时间?

您应计划至少30分钟来完成ONTAP升级的准备步骤、60分钟来升级每个HA对、至少30分钟来完成升级后的步骤。

> 如果将 NetApp 加密与外部密钥管理服务器和密钥管理互操作性协议（ KMIP ）结合使用，则每个 HA 对的升级时间应超过一小时。

这些升级持续时间准则基于典型配置和工作负载。您可以使用这些准则来估计在您的环境中执行无中断升级所需的时间。升级过程的实际持续时间取决于您的环境和节点数。

选择要升级的目标**ONTAP**版本

在使用升级顾问为集群生成升级计划时、该计划会包括一个建议的目标ONTAP版本进行升级。 Upgrade Advisor提供的建议基于您的当前配置和当前ONTAP版本。

如果您不使用升级顾问规划升级、则应根据NetApp建议或您的最低版本需求来选择要进行升级的目标ONTAP版本、以满足您的性能需求。

- 升级到最新可用版本(建议)

  NetApp建议您将ONTAP软件升级到最新编号的ONTAP版本的最新修补程序版本。 如果由于集群中的存储系统不支持最新编号的版本而无法执行此操作、则应升级到支持的最新编号版本。

- 最低建议版本

  如果要将升级限制为适用于集群的最低建议版本、请参见 "建议的最低ONTAP版本" 要确定您应升级到的ONTAP版本、请执行以下操作：

确认您的硬件配置是否支持**ONTAP**

在升级ONTAP之前、您应确认硬件配置可以支持目标ONTAP版本。

所有配置

使用 … "NetApp Hardware Universe" 确认目标ONTAP版本支持您的硬件平台以及集群和管理交换机。 集群和管理交换机包括集群网络交换机(NX-OS)、管理网络交换机(IOS)和参考配置文件(RCF)。 如果集群和管理交换机受支持、但未运行目标ONTAP版本所需的最低软件版本、请将交换机升级到受支持的软件版本。

- "NetApp下载：Broadcom集群交换机"
- "NetApp下载：Cisco以太网交换机"
- "NetApp下载：NetApp集群交换机"

> 如果您需要升级交换机、NetApp建议您先完成ONTAP软件升级、然后再对交换机执行软件升级。

MetroCluster 配置

升级ONTAP之前、如果您使用的是MetroCluster配置、请使用 "NetApp 互操作性表工具" 确认目标ONTAP版本支持您的MetroCluster IP交换机。

SAN 配置

升级ONTAP之前、如果您的集群针对SAN进行了配置、请使用 "NetApp 互操作性表工具" 以确认完全支持SAN配置。

应支持所有 SAN 组件，包括目标 ONTAP 软件版本，主机操作系统和修补程序，所需的 Host Utilities 软件，多路径软件以及适配器驱动程序和固件。

确定**Active IQ Config Advisor**的配置错误

在升级ONTAP之前、您可以使用Active IQ Config Advisor工具检查常见配置错误。

Active IQ Config Advisor是一款适用于NetApp系统的配置验证工具。它可以部署在安全站点和非安全站点上、用于数据收集和系统分析。

> 对Active IQ Config Advisor 的支持是有限的、只能联机使用。

步骤

1. 登录到 "NetApp 支持站点"，然后单击*tools*>*Tools*。
2. 在* Active IQ Config Advisor *下、单击 "下载应用程序"。
3. 下载、安装和运行Active IQ Config Advisor。
4. 运行Active IQ Config Advisor后、请查看该工具的输出、并按照提供的建议解决该工具发现的任何问题。

支持的**ONTAP**升级路径

您可以升级到的ONTAP版本取决于您的硬件平台以及集群节点上当前运行的ONTAP版本。

要验证目标升级版本是否支持您的硬件平台、请参见 "NetApp Hardware Universe"。 使用 "NetApp 互操作性表工具" to "确认支持您的配置"。

要确定当前的 **ONTAP** 版本，请执行以下操作：

- 在 System Manager 中，单击 * 集群 > 概述 * 。
- 在命令行界面(CLI)中、使用 `cluster image show` 命令：+
  您也可以使用 `system node image show` 命令以显示详细信息。

升级路径的类型

建议尽可能使用自动化无中断升级（ANDU）。根据您当前的版本和目标版本，您的升级路径将是*direct*、*direct multi-hop*或*multi-stage *。

- 直接+
  您始终可以使用单个软件映像直接升级到下一个相邻的ONTAP版本系列。对于大多数版本，您还可以安装一个软件映像，以便直接升级到比正在运行的版本高两个版本的版本。

  例如，您可以使用直接更新路径从 9.8 到 9.9.1 或从 9.8 到 9.10.1 。

  *注：*从ONTAP 9.11.1开始，软件映像支持直接升级到比正在运行的版本高三个或更多的版本。例如、您可以使用从9.8到9.12.1的直接升级路径。

  支持所有_direct_升级路径 "混合版本集群"。

- 直接多跳+
  对于某些自动无中断升级(ANDU)到非相邻版本、您需要安装中间版本和目标版本的软件映像。自动升级过程使用后台的中间映像完成目标版本的更新。

  例如，如果集群运行的是 9.3 ，而您要升级到 9.7 ，则应加载 9.5 和 9.7 的 ONTAP 安装包，然后启动 andu 到 9.7 。ONTAP会先自动将集群升级到9.5、然后再自动升级到9.7。在此过程中，您应该会执行多个接管 / 交还操作以及相关的重新启动。

- 多阶段+
  如果您的非相邻目标版本没有直接或直接多跳路径、则必须先升级到受支持的中间版本、然后再升级到目标版本。

  例如、如果您当前运行的是9.6、并且要升级到9.11.1、则必须完成多阶段升级：先从9.6升级到9.8、再从9.8升级到9.11.1。从早期版本升级可能需要三个或更多阶段，并需要进行多个中间升级。

  *注意：*开始多阶段升级之前、请确保您的硬件平台支持您的目标版本。

在开始任何重大升级之前、最佳做法是先升级到集群上运行的ONTAP版本的最新修补程序版本。这样可以确保在升级之前、您当前版本的ONTAP 中的任何问题均已解决。

例如、如果您的系统运行的是ONTAP 9.3P9、而您计划升级到9.11.1、则应先升级到最新的9.3修补程序版本、然后按照从9.3到9.11.1的升级路径进行操作。

了解相关信息 "NetApp 支持站点上建议的最低 ONTAP 版本"。

支持的升级路径

ONTAP软件的自动升级和手动升级支持以下升级路径。 这些升级路径适用于内部ONTAP和ONTAP Select。 不同之处 "Cloud Volumes ONTAP支持的升级路径"。

> 对于混合版本的**ONTAP**集群：所有_direct_和_direct multi-hop_升级路径均包含与混合版本集群兼容的ONTAP版本。_multi-stage升级中包含的ONTAP版本与混合版本集群不兼容。 例如、从9.8升级到9.12.1即为_direct_升级。支持的混合版本集群包含运行9.8和9.12.1的节点。 从9.8升级到9.13.1.是一个_multi-stage _升级。 节点运行9.8和9.13.1的集群不是受支持的混合版本集群。

从**ONTAP 9.10.1**及更高版本开始

从ONTAP 9.10.1及更高版本自动升级和手动升级遵循相同的升级路径。

如果您的当前 **ONTAP** 版本为**…**	您的目标 **ONTAP** 版本为**…**	您的自动或手动升级路径为**…**
9.13.1.	9.14.1.	直接
9.12.1.	9.14.1.	直接
	9.13.1.	直接
9.11.1.	9.14.1.	直接
	9.13.1.	直接
	9.12.1.	直接
9.10.1.	9.14.1.	直接
	9.13.1.	直接
	9.12.1.	直接
	9.11.1.	直接

从**ONTAP 9.9.1**开始

从ONTAP 9.9.1自动升级和手动升级的路径相同。

如果您的当前 **ONTAP** 版本为**…**	您的目标 **ONTAP** 版本为**…**	您的自动或手动升级路径为**…**
9.9.1.	9.14.1.	多阶段 -9.9.1→9.13.1. -9.13.1>9.14.1
	9.13.1.	直接
	9.12.1.	直接
	9.11.1.	直接
	9.10.1.	直接

从**ONTAP 9.8**开始

从ONTAP 9.8自动升级和手动升级遵循相同的升级路径。

如果要在以下任一平台上将MetroCluster IP配置从9.8升级到9.10.1或更高版本、则必须先升级到9.9.1、然后再升级到9.10.1或更高版本。

- FAS2750
- FAS500f
- AFF A220
- AFF A250

这些平台上采用MetroCluster IP配置的集群无法直接升级到9.10.1或更高版本。 列出的直接升级路径可用于所有其他平台。

如果您的当前 **ONTAP** 版本为**…**	您的目标 **ONTAP** 版本为**…**	您的自动或和手动升级路径为**…**
9.8.	9.14.1.	多阶段 -9.8 → 9.12.1 -9.12.1 → 9.14.1
9.13.1.	多阶段 -9.8 → 9.12.1 -9.12.1 → 9.13.1.	9.12.1.
直接	9.11.1.	直接
9.10.1.	直接	9.9.1.

从**ONTAP 9.7**开始

ONTAP 9.7中的升级路径可能会因执行自动升级还是手动升级而异。

自动路径

如果您的当前 **ONTAP** 版本为…	您的目标 **ONTAP** 版本为…	您的自动升级路径为…
9.7.	9.14.1.	多阶段 -9.7 → 9.8 -9.8 → 9.12.1 -9.12.1 → 9.14.1
	9.13.1.	多阶段 -9.7 → 9.9.1 -9.9.1 → 9.13.1.
	9.12.1.	多阶段 -9.7 → 9.8 -9.8 → 9.12.1
	9.11.1.	直接多跳(9.8和9.11.1需要映像)
	9.10.1.	直接多跳(9.8和9.10.1P1或更高版本P需要映像)
	9.9.1.	直接
	9.8.	直接

手动路径

如果您的当前 **ONTAP** 版本为…	您的目标 **ONTAP** 版本为…	您的手动升级路径为…
9.7.	9.14.1.	多阶段 -9.7 → 9.8 -9.8 → 9.12.1 -9.12.1 → 9.14.1
	9.13.1.	多阶段 -9.7 → 9.9.1 -9.9.1 → 9.13.1.
	9.12.1.	多阶段 - 9.7 → 9.8 - 9.8 → 9.12.1
	9.11.1.	多阶段 - 9.7 → 9.8 - 9.8 → 9.11.1
	9.10.1.	多阶段 - 9.7 → 9.8 - 9.8 → 9.10.1
	9.9.1.	直接
	9.8.	直接

从**ONTAP 9.6**开始

ONTAP 9.6中的升级路径可能会因执行自动升级还是手动升级而异。

自动路径

如果您的当前 **ONTAP** 版本为…	您的目标 **ONTAP** 版本为…	您的自动升级路径为…
9.6.	9.14.1.	多阶段 -9.6 → 9.8 -9.8 → 9.12.1 -9.12.1 → 9.14.1
	9.13.1.	多阶段 -9.6 → 9.8 -9.8 → 9.12.1 -9.12.1 → 9.13.1.
	9.12.1.	多阶段 - 9.6 → 9.8 -9.8 → 9.12.1
	9.11.1.	多阶段 - 9.6 → 9.8 - 9.8 → 9.11.1
	9.10.1.	直接多跳(9.8和9.10.1P1或更高版本P需要映像)
	9.9.1.	多阶段 - 9.6 → 9.8 - 9.8 → 9.9.1
	9.8.	直接
	9.7.	直接

手动路径

如果您的当前 **ONTAP** 版本为…	您的目标 **ONTAP** 版本为…	您的手动升级路径为…
9.6.	9.14.1.	多阶段 - 9.6 → 9.8 - 9.8 → 9.12.1 - 9.12.1 → 9.14.1
	9.13.1.	多阶段 - 9.6 → 9.8 - 9.8 → 9.12.1 - 9.12.1 → 9.13.1
	9.12.1.	多阶段 - 9.6 → 9.8 - 9.8 → 9.12.1
	9.11.1.	多阶段 - 9.6 → 9.8 - 9.8 → 9.11.1
	9.10.1.	多阶段 - 9.6 → 9.8 - 9.8 → 9.10.1
	9.9.1.	多阶段 - 9.6 → 9.8 - 9.8 → 9.9.1
	9.8.	直接
	9.7.	直接

从**ONTAP 9.5**开始

ONTAP 9.5的升级路径可能会因执行自动升级还是手动升级而异。

自动路径

如果您的当前 **ONTAP** 版本为…	您的目标 **ONTAP** 版本为…	您的自动升级路径为…
9.5.	9.14.1.	多阶段 - 9.5 → 9.9.1 (直接多跳、需要9.7和9.9.1的映像) - 9.9.1 → 9.13.1 - 9.13.1→9.14.1
	9.13.1.	多阶段 - 9.5 → 9.9.1 (直接多跳、需要9.7和9.9.1的映像) - 9.9.1 → 9.13.1
	9.12.1.	多阶段 - 9.5 → 9.9.1 (直接多跳、需要9.7和9.9.1的映像) - 9.9.1 → 9.12.1
	9.11.1.	多阶段 - 9.5 → 9.9.1 (直接多跳、需要9.7和9.9.1的映像) - 9.9.1 → 9.11.1
	9.10.1.	多阶段 - 9.5 → 9.9.1 (直接多跳、需要9.7和9.9.1的映像) - 9.9.1 → 9.10.1
	9.9.1.	直接多跳(需要9.7和9.9.1的映像)
	9.8.	多阶段 - 9.5 → 9.7 - 9.7 → 9.8
	9.7.	直接
	9.6.	直接

手动升级路径

如果您的当前 **ONTAP** 版本为…	您的目标 **ONTAP** 版本为…	您的手动升级路径为…
9.5.	9.14.1.	多阶段 - 9.5 → 9.7 - 9.7 → 9.9.1 - 9.9.1 → 9.12.1 - 9.12.1 → 9.14.1
	9.13.1.	多阶段 - 9.5 → 9.7 - 9.7 → 9.9.1 - 9.9.1 → 9.12.1 - 9.12.1 → 9.13.1
	9.12.1.	多阶段 - 9.5 → 9.7 - 9.7 → 9.9.1 - 9.9.1 → 9.12.1
	9.11.1.	多阶段 - 9.5 → 9.7 - 9.7 → 9.9.1 - 9.9.1 → 9.11.1
	9.10.1.	多阶段 - 9.5 → 9.7 - 9.7 → 9.9.1 - 9.9.1 → 9.10.1
	9.9.1.	多阶段 - 9.5 → 9.7 - 9.7 → 9.9.1
	9.8.	多阶段 - 9.5 → 9.7 - 9.7 → 9.8
	9.7.	直接
	9.6.	直接

从**ONTAP 9.4-9.0**开始

ONTAP 9.4、9.3、9.2、9.1和9.0的升级路径可能会有所不同、具体取决于您是执行自动升级还是手动升级。

如果您的当前 **ONTAP** 版本为…	您的目标 **ONTAP** 版本为…	您的自动升级路径为…
9.4.	9.14.1.	多阶段 - 9.4 → 9.5 - 9.5 → 9.9.1 (直接多跳、需要9.7和9.9.1的映像) - 9.9.1 → 9.13.1 - 9.13.1→9.14.1
	9.13.1.	多阶段 - 9.4 → 9.5 - 9.5 → 9.9.1 (直接多跳、需要9.7和9.9.1的映像) - 9.9.1 → 9.13.1
	9.12.1.	多阶段 - 9.4 → 9.5 - 9.5 → 9.9.1 (直接多跳、需要9.7和9.9.1的映像) - 9.9.1 → 9.12.1
	9.11.1.	多阶段 - 9.4 → 9.5 - 9.5 → 9.9.1 (直接多跳、需要9.7和9.9.1的映像) - 9.9.1 → 9.11.1
	9.10.1.	多阶段 - 9.4 → 9.5 - 9.5 → 9.9.1 (直接多跳、需要9.7和9.9.1的映像) - 9.9.1 → 9.10.1
	9.9.1.	多阶段 - 9.4 → 9.5 - 9.5 → 9.9.1 (直接多跳、需要9.7和9.9.1的映像)
	9.8.	多阶段 - 9.4 → 9.5 - 9.5 → 9.8 (直接多跳、需要9.7和9.8的映像)
	9.7.	多阶段 - 9.4 → 9.5 - 9.5 → 9.7
	9.6.	多阶段 - 9.4 → 9.5 - 9.5 → 9.6
	9.5.	直接

如果您的当前 **ONTAP** 版本为…	您的目标 **ONTAP** 版本为…	您的自动升级路径为…
9.3.	9.14.1.	多阶段 - 9.3 → 9.7 (直接多跳、需要9.5和9.7的映像) - 9.7 → 9.9.1 - 9.9.1 → 9.13.1 - 9.13.1→9.14.1
	9.13.1.	多阶段 - 9.3 → 9.7 (直接多跳、需要9.5和9.7的映像) - 9.7 → 9.9.1 - 9.9.1 → 9.13.1
	9.12.1.	多阶段 - 9.3 → 9.7 (直接多跳、需要9.5和9.7的映像) - 9.7 → 9.9.1 - 9.9.1 → 9.12.1
	9.11.1.	多阶段 - 9.3 → 9.7 (直接多跳、需要9.5和9.7的映像) - 9.7 → 9.9.1 - 9.9.1 → 9.11.1
	9.10.1.	多阶段 - 9.3 → 9.7 (直接多跳、需要9.5和9.7的映像) - 9.7 → 9.10.1 (直接多跳、需要9.8和9.10.1的映像)
	9.9.1.	多阶段 - 9.3 → 9.7 (直接多跳、需要9.5和9.7的映像) - 9.7 → 9.9.1
	9.8.	多阶段 - 9.3 → 9.7 (直接多跳、需要9.5和9.7的映像) - 9.7 → 9.8
	9.7.	直接多跳(9.5和9.7需要映像)
	9.6.	多阶段 - 9.3 → 9.5 - 9.5 → 9.6
	9.5.	直接
	9.4.	不可用

如果您的当前 **ONTAP** 版本为…	您的目标 **ONTAP** 版本为…	您的自动升级路径为…
9.2.		

如果您的当前 **ONTAP** 版本为…	您的目标 **ONTAP** 版本为…	您的自动升级路径为…
	9.5.	多阶段 - 9.3 → 9.5 - 9.5 → 9.6
	9.4.	不可用
	9.3.	直接

如果您的当前 **ONTAP** 版本为…	您的目标 **ONTAP** 版本为…	您的自动升级路径为…
9.1.		

		- 9.1 → 9.3 - 9.3 → 9.5
	9.4.	不可用
如果您的当前 **ONTAP** 版本为…	您的目标 **ONTAP** 版本为…	您的自动升级路径为…
	9.3	直接
	9.2.	不可用

如果您的当前 **ONTAP** 版本为…	您的目标 **ONTAP** 版本为…	您的自动升级路径为…
9.0		

如果您的当前 **ONTAP** 版本为…	您的目标 **ONTAP** 版本为…	您的自动升级路径为…
		- 9.7 → 9.8
	9.7.	多阶段 - 9.0 → 9.1 - 9.1 → 9.3 - 9.3 → 9.7 (直接多跳、需要9.5和9.7的映像)
	9.6.	多阶段 - 9.0 → 9.1 - 9.1 → 9.3 - 9.3 → 9.5 - 9.5 → 9.6
	9.5.	多阶段 - 9.0 → 9.1 - 9.1 → 9.3 - 9.3 → 9.5
	9.4.	不可用
	9.3.	多阶段 - 9.0 → 9.1 - 9.1 → 9.3
	9.2.	不可用
	9.1.	直接

手动升级路径

如果您的当前 **ONTAP** 版本为…	您的目标 **ONTAP** 版本为…	您的**andu**升级路径为…
9.4.	9.14.1.	多阶段 - 9.4 → 9.5 - 9.5 → 9.7 - 9.7 → 9.9.1 - 9.12.1 → 9.14.1
	9.13.1.	多阶段 - 9.4 → 9.5 - 9.5 → 9.7 - 9.7 → 9.9.1 - 9.12.1 → 9.13.1
	9.12.1.	多阶段 - 9.4 → 9.5 - 9.5 → 9.7 - 9.7 → 9.9.1 - 9.9.1 → 9.12.1
	9.11.1.	多阶段 - 9.4 → 9.5 - 9.5 → 9.7 - 9.7 → 9.9.1 - 9.9.1 → 9.11.1
	9.10.1.	多阶段 - 9.4 → 9.5 - 9.5 → 9.7 - 9.7 → 9.9.1 - 9.9.1 → 9.10.1
	9.9.1.	多阶段 - 9.4 → 9.5 - 9.5 → 9.7 - 9.7 → 9.9.1
	9.8.	多阶段 - 9.4 → 9.5 - 9.5 → 9.7 - 9.7 → 9.8
	9.7.	多阶段 - 9.4 → 9.5 - 9.5 → 9.7
	9.6.	多阶段 - 9.4 → 9.5 - 9.5 → 9.6
	9.5.	直接

如果您的当前 **ONTAP** 版本为…	您的目标 **ONTAP** 版本为…	您的**andu**升级路径为…
9.3.	9.14.1.	多阶段 - 9.3 → 9.5 - 9.5 → 9.7 - 9.7 → 9.9.1 - 9.9.1 → 9.12.1 - 9.12.1 → 9.14.1
	9.13.1.	多阶段 - 9.3 → 9.5 - 9.5 → 9.7 - 9.7 → 9.9.1 - 9.9.1 → 9.12.1 - 9.12.1 → 9.13.1
	9.12.1.	多阶段 - 9.3 → 9.5 - 9.5 → 9.7 - 9.7 → 9.9.1 - 9.9.1 → 9.12.1
	9.11.1.	多阶段 - 9.3 → 9.5 - 9.5 → 9.7 - 9.7 → 9.9.1 - 9.9.1 → 9.11.1
	9.10.1.	多阶段 - 9.3 → 9.5 - 9.5 → 9.7 - 9.7 → 9.9.1 - 9.9.1 → 9.10.1
	9.9.1.	多阶段 - 9.3 → 9.5 - 9.5 → 9.7 - 9.7 → 9.9.1
	9.8.	多阶段 - 9.3 → 9.5 - 9.5 → 9.7 - 9.7 → 9.8
	9.7.	多阶段 - 9.3 → 9.5 - 9.5 → 9.7
	9.6.	多阶段 - 9.3 → 9.5 - 9.5 → 9.6
	9.5.	直接
	9.4.	不可用

如果您的当前 **ONTAP** 版本为…	您的目标 **ONTAP** 版本为…	您的**andu**升级路径为…
9.2.		

如果您的当前 **ONTAP** 版本为…	您的目标 **ONTAP** 版本为…	您的 **ndu** 升级路径为…
	9.7.	多阶段 - 9.2 → 9.3 - 9.3 → 9.5 - 9.5 → 9.7
	9.6.	多阶段 - 9.2 → 9.3 - 9.3 → 9.5 - 9.5 → 9.6
	9.5.	多阶段 - 9.2 → 9.3 - 9.3 → 9.5
	9.4.	不可用
	9.3.	直接

如果您的当前 **ONTAP** 版本为…	您的目标 **ONTAP** 版本为…	您的**andu**升级路径为…
9.1.		

如果您的当前 **ONTAP** 版本为…	您的目标 **ONTAP** 版本为…	您的 **ONTAP** 升级路径为…
	9.7.	多阶段 - 9.1 → 9.3 - 9.3 → 9.5 - 9.5 → 9.7
	9.6.	多阶段 - 9.1 → 9.3 - 9.3 → 9.5 - 9.5 → 9.6
	9.5.	多阶段 - 9.1 → 9.3 - 9.3 → 9.5
	9.4.	不可用
	9.3.	直接
	9.2.	不可用

如果您的当前 **ONTAP** 版本为…	您的目标 **ONTAP** 版本为…	您的**andu**升级路径为…
9.0		

如果您的当前 **ONTAP** 版本为…	您的目标 **ONTAP** 版本为…	您的升级路径为…
		- 9.0 → 9.1 - 9.1 → 9.3 - 9.3 → 9.5 - 9.5 → 9.7 - 9.7 → 9.9.1
	9.8.	多阶段 - 9.0 → 9.1 - 9.1 → 9.3 - 9.3 → 9.5 - 9.5 → 9.7 - 9.7 → 9.8
	9.7.	多阶段 - 9.0 → 9.1 - 9.1 → 9.3 - 9.3 → 9.5 - 9.5 → 9.7
	9.6.	多阶段 - 9.0 → 9.1 - 9.1 → 9.3 - 9.3 → 9.5 - 9.5 → 9.6
	9.5.	多阶段 - 9.0 → 9.1 - 9.1 → 9.3 - 9.3 → 9.5
	9.4.	不可用
	9.3.	多阶段 - 9.0 → 9.1 - 9.1 → 9.3
	9.2.	不可用
	9.1.	直接

Data ONTAP 8.

请务必使用验证您的平台是否可以运行目标ONTAP 版本 "NetApp Hardware Universe"。

注：《Data ONTAP 8.3升级指南》错误地指出、在四节点集群中、您应计划最后升级持有epsilon的节点。从 Data ONTAP 8.2.3 开始，升级不再需要此功能。有关详细信息，请参见 "NetApp Bug Online 中的错误 ID 805277"。

从 **Data ONTAP 8.3.x** 开始

您可以直接升级到ONTAP 9.1、然后升级到更高版本。

从 **8.3.x** 之前的 **Data ONTAP** 版本开始，包括 **8.2.x**

您必须先升级到Data ONTAP 8.3.x、然后升级到ONTAP 9.1、再升级到更高版本。

验证**LIF**故障转移配置

在升级ONTAP之前、您必须验证是否已正确配置集群的故障转移策略和故障转移组。

在升级过程中，将根据升级方法迁移 LIF 。根据升级方法，可能会使用 LIF 故障转移策略，也可能不使用该策略。

如果集群中有 8 个或更多节点，则会使用批处理方法执行自动升级。批量升级方法包括将集群划分为多个升级批处理，升级第一批处理中的一组节点，升级其高可用性（ HA ）配对节点，然后对其余批重复此过程。在 ONTAP 9.7 及更早版本中，如果使用批处理方法，则 LIF 会迁移到要升级的节点的 HA 配对节点。在ONTAP 9.8及更高版本中、如果使用批处理方法、则LIF会迁移到另一个批处理组。

如果集群中的节点数少于 8 个，则会使用滚动方法执行自动升级。滚动升级方法包括对HA对中的每个节点启动故障转移操作、更新已进行故障转移的节点、启动交还、然后对集群中的每个HA对重复此过程。如果使用滚动方法，则 LIF 将迁移到 LIF 故障转移策略定义的故障转移目标节点。

步骤

1. 显示每个数据 LIF 的故障转移策略：

如果您的 **ONTAP** 版本为 ...	使用此命令 ...
9.6或更高版本	`network interface show -service-policy *data* -failover`
9.5或更早版本	`network interface show -role data -failover`

此示例显示了具有两个数据 LIF 的双节点集群的默认故障转移配置：

```
cluster1::> network interface show -role data -failover
         Logical         Home                  Failover        Failover
Vserver  Interface       Node:Port             Policy          Group
-------- --------------- --------------------- ---------------
---------------
vs0
         lif0            node0:e0b             nextavail       system-
defined
                         Failover Targets: node0:e0b, node0:e0c,
                                           node0:e0d, node0:e0e,
                                           node0:e0f, node1:e0b,
                                           node1:e0c, node1:e0d,
                                           node1:e0e, node1:e0f
vs1
         lif1            node1:e0b             nextavail       system-
defined
                         Failover Targets: node1:e0b, node1:e0c,
                                           node1:e0d, node1:e0e,
                                           node1:e0f, node0:e0b,
                                           node0:e0c, node0:e0d,
                                           node0:e0e, node0:e0f
```

"* 故障转移目标 * " 字段显示每个 LIF 的故障转移目标的优先级列表。例如、如果"if0"从其主端口(node0上的e0b)进行故障转移、则它会首先尝试故障转移到node0上的端口e0c。如果if0无法故障转移到e0c、则会尝试故障转移到node0上的端口e0d、依此类推。

2. 如果SAN LIF以外的任何LIF的故障转移策略设置为*禁用*、请使用 `network interface modify` 命令以启用故障转移。
3. 对于每个 LIF ，请验证 * 故障转移目标 * 字段是否包含不同节点的数据端口，这些数据端口将在升级 LIF 的主节点时保持正常运行。

   您可以使用 `network interface failover-groups modify` 命令将故障转移目标添加到故障转移组。

   示例

   ```
   network interface failover-groups modify -vserver vs0 -failover-group
   fg1 -targets sti8-vsim-ucs572q:e0d,sti8-vsim-ucs572r:e0d
   ```

相关信息

"网络和 LIF 管理"

验证 **SVM** 路由配置

为避免中断、在升级ONTAP软件之前、您应确保默认SVM路由能够访问更特定路由无法访问的任何网络地址。最佳做法是为 SVM 配置一个默认路由。有关详细信息，请参见 "SU134：ONTAP中的路由配置不正确可能会中断网络访问"。

SVM 的路由表决定了 SVM 与目标进行通信所使用的网络路径。请务必了解路由表的工作原理，以便在发生网络问题之前防止出现这些问题。

路由规则如下：

- ONTAP 会通过最特定的可用路由路由流量。
- 当更多特定路由不可用时， ONTAP 会作为最后一种方法通过默认网关路由（具有 0 位网络掩码）路由流量。

如果路由的目标，网络掩码和度量指标相同，则无法保证系统在重新启动后或升级后使用相同的路由。如果您配置了多个默认路由、则此路由尤其可能是问题描述。

特殊注意事项

升级**ONTAP**之前的特殊注意事项

某些集群配置要求您在开始ONTAP软件升级之前采取特定操作。 例如、如果您使用的是SAN配置、则在开始升级之前、应验证是否为每个主机配置了正确数量的直接和间接路径。

查看下表以确定您可能需要执行的其他步骤。

在升级**ONTAP**之前、请问问自己...	如果您的问题解答为 * 是 * ，请执行此操作 ...
我的集群当前是否处于混合版本状态?	检查混合版本要求
我是否具有 MetroCluster 配置?	查看 MetroCluster 配置的特定升级要求
我是否具有 SAN 配置?	验证SAN主机配置
我的集群是否已定义SnapMirror关系?	"验证SnapMirror关系的ONTAP版本的兼容性"
是否已定义DP类型的SnapMirror关系？是否要升级到ONTAP 9.12.1或更高版本?	"将现有DP类型关系转换为XDP"
我是否正在对外部密钥管理服务器使用 NetApp 存储加密?	删除任何现有密钥管理服务器连接
是否已将网络组加载到 SVM 中?	确保每个节点上都存在网络组文件
我是否有使用 SSLv3 的 LDAP 客户端?	配置 LDAP 客户端以使用 TLS
我是否使用面向会话的协议?	查看面向会话的协议的注意事项
是否在管理员帐户使用SSH公有 密钥进行身份验证的集群上启用了SSL FIPS模式?	验证SSH主机密钥算法支持

混合版本**ONTAP**集群

混合版本的ONTAP集群由在有限时间内运行两个不同主要ONTAP版本的节点组成。 例如、如果集群当前包含运行ONTAP 9.8和9.12.1的节点、则该集群为混合版本集群。 同样、节点运行ONTAP 9.9.1和9.13.1的集群也是混合版本集群。 NetApp支持混合版本的ONTAP集群、但时间有限、并且适用于特定场景。

以下是ONTAP集群处于混合版本状态的最常见情形：

- 在大型集群中升级ONTAP软件
- 计划向集群添加新节点时需要进行ONTAP软件升级

支持NetApp平台系统(例如AFF A系列和C系列、ASA和FAS以及C系列系统)的信息 适用场景 ONTAP版本。这些信息不适用于ONTAP云版本(9.x.0)、例如9.12.0。

混合版本**ONTAP**集群的要求

如果您的集群需要进入混合ONTAP版本状态、则需要了解重要的要求和限制。

- 在任何给定时间、一个集群中的主要ONTAP版本不能超过两个。例如、支持ONTAP 9.9.1和9.13.1,但不支持ONTAP 9.9.1、9.12.1和9.13.1.如果集群中的节点运行的是同一ONTAP版本的不同P或D修补程序级别(例如ONTAP 9.9.1P1和9.9.1P5)、则不会视为混合版本ONTAP集群。
- 当集群处于混合版本状态时、您不应输入任何更改集群操作或配置的命令、升级或数据迁移过程所需的命令除外。 例如、在升级和数据迁移完成之前、不应执行LIF迁移、计划内存储故障转移操作或大规模对象创建或删除等活动(但不限于此)。
- 为了获得最佳集群操作、集群处于混合版本状态的时间长度应尽可能短。 集群保持混合版本状态的最长时间取决于集群中最低的ONTAP版本。

如果混合版本集群中运行的最低**ONTAP**版本为：	然后、您最多可以保持混合版本状态
ONTAP 9.8或更高版本	90天
ONTAP 9.7或更低版本	7天

- 从ONTAP 9.8开始、原始节点和新节点之间的版本差异不能大于4。例如、混合版本的ONTAP集群可以包含运行ONTAP 9.8和9.12.1的节点、也可以包含运行ONTAP 9.9.1和9.13.1的节点。但是、不支持包含运行ONTAP 9.8和9.13.1的节点的混合版本ONTAP集群。

  有关支持的混合版本集群的完整列表、请参见 "支持的升级路径"。混合版本集群支持所有_direct_升级路径。

更新大型集群的**ONTAP**版本

进入混合版本集群状态的一种情形是、升级包含多个节点的集群的ONTAP版本、以利用更高版本的ONTAP 9中提供的功能。如果需要升级大型集群的ONTAP版本、则在升级集群中的每个节点时、您将进入混合版本集群状态一段时间。

向**ONTAP**集群添加新节点

进入混合版本集群状态的另一种情况是向集群添加新节点。您可以向集群添加新节点以扩展其容量、也可以在完全更换控制器的过程中添加新节点。无论哪种情况、都需要将数据从现有控制器迁移到新系统中的新节点。

如果您计划向集群添加新节点、并且这些节点所需的最低ONTAP版本高于集群中当前运行的版本、则在添加新节点之前、您需要对集群中的现有节点执行任何受支持的软件升级。

理想情况下、您应将所有现有节点升级到计划添加到集群的节点所需的最低ONTAP版本。但是、如果由于某些现有节点不支持更高版本的ONTAP而无法做到这一点、则在升级过程中、您需要在有限时间内进入混合版本状态。如果您的节点不支持新控制器所需的最低ONTAP版本、则应执行以下操作：

1. "升级" 不支持新控制器所需的最低ONTAP版本到其所支持的最高ONTAP版本的节点。

   例如、如果您的FAS8080运行的是ONTAP 9.5、而您要添加运行ONTAP 9.12.1的新C系列平台、则应将FAS8080升级到ONTAP 9.8 (这是它支持的最大ONTAP版本)。

2. "将新节点添加到集群中"。
3. "迁移数据" 从要从集群中删除的节点到新添加的节点。
4. "从集群中删除不受支持的节点"。
5. "升级" 将集群中的其余节点升级到与新节点版本相同的版本。

   (可选)将整个集群(包括新节点)升级到 "最新建议的修补程序版本" 新节点上运行的ONTAP版本。

有关数据迁移的详细信息、请参见：

- "创建聚合并将卷移动到新节点"
- "为SAN卷移动设置新的iSCSI连接"
- "移动加密卷"

MetroCluster配置的ONTAP升级要求

在MetroCluster配置上升级ONTAP软件之前、集群必须满足特定要求。

- 两个集群必须运行相同版本的 ONTAP 。

  您可以使用 version 命令验证 ONTAP 版本。

- 如果您要执行主要ONTAP升级、则MetroCluster配置必须处于正常模式。
- 如果您正在执行修补程序ONTAP升级、则MetroCluster配置可以处于正常模式或切换模式。
- 对于除双节点集群之外的所有配置，您可以同时无中断地升级这两个集群。

  要在双节点集群中实现无中断升级，必须一次升级一个节点的集群。

- 两个集群中的聚合不能处于正在重新同步 RAID 状态。

  在 MetroCluster 修复期间，镜像聚合会重新同步。您可以使用验证MetroCluster配置是否处于此状态 `storage aggregate plex show -in-progress true` 命令：如果正在同步任何聚合，则在重新同步完成之前，不应执行升级。

- 升级过程中，协商切换操作将失败。

  为了避免升级或还原操作出现问题，请勿在升级或还原操作期间尝试计划外切换，除非两个集群上的所有节点都运行相同版本的 ONTAP 。

MetroCluster正常运行的配置要求

- 源 SVM LIF 必须已启动并位于其主节点上。

  目标 SVM 的数据 LIF 不需要启动或位于其主节点上。

- 本地站点上的所有聚合都必须处于联机状态。
- 本地集群的 SVM 所拥有的所有根卷和数据卷都必须处于联机状态。

MetroCluster切换的配置要求

- 所有 LIF 必须已启动并位于其主节点上。
- 除灾难恢复站点的根聚合外，所有聚合都必须处于联机状态。

  在切换的某些阶段，灾难恢复站点的根聚合处于脱机状态。

- 所有卷都必须联机。

相关信息

"验证 MetroCluster 配置的网络连接和存储状态"

在ONTAP升级之前验证SAN主机配置

在SAN环境中升级ONTAP会更改直接路径。在升级SAN集群之前、您应验证是否为每个主

机配置了正确数量的直接和间接路径、以及每个主机是否连接到正确的LUN。

步骤

1. 在每个主机上，验证是否配置了足够数量的直接和间接路径，以及每个路径是否处于活动状态。

   每个主机都必须具有指向集群中每个节点的路径。

2. 验证每个主机是否已连接到每个节点上的 LIF 。

   您应记录启动程序列表，以便在升级后进行比较。

针对 ...	输入 ...
iSCSI	`iscsi initiator show -fields igroup,initiator-name,tpgroup`
FC	`fcp initiator show -fields igroup,wwpn,lif`

SnapMirror

SnapMirror 关系的兼容 **ONTAP** 版本

在创建SnapMirror数据保护关系之前、源卷和目标卷必须运行兼容的ONTAP版本。在升级ONTAP之前、您应验证当前ONTAP版本是否与SnapMirror关系的目标ONTAP版本兼容。

统一复制关系

对于类型为 "`XDP` " 的 SnapMirror 关系，使用内部或 Cloud Volumes ONTAP 版本：

> 从ONTAP 9.0.0开始：
>
> - ONTAP 9.x版本是纯云版本、支持Cloud Volumes ONTAP系统。此版本后面的星号(*)表示纯云版本。
> - ONTAP 9.x版本是通用版本、支持内部和Cloud Volumes ONTAP系统。

> 互操作性是双向的。

- ONTAP 9.3及更高版本的互操作性*

ONTAP版本…	可与这些先前的ONTAP 版本互操作…																	
	9.14.1.	9.14.0*	9.13.1.	9.13.0*	9.12.1.	9.12.0*	9.11.1.	9.11.0*	9.10.1.	9.10.0*	9.9.1.	9.9.0.0 *	9.8.	9.7.	9.6.	9.5.	9.4.	9.3.
9.14.1.	* 是*	* 是*	* 是*	* 是*	* 是*	* 是*	* 是*	* 是*	* 是*	* 是*	* 是*	* 是*	否	否	否	否	否	否
9.14.0*	* 是*	* 是*	* 是*	否	* 是*	否	* 是*	否	* 是*	否	* 是*	否	* 是*	否	否	否	否	否
9.13.1.	* 是*	* 是*	* 是*	* 是*	* 是*	* 是*	* 是*	* 是*	* 是*	* 是*	* 是*	* 是*	* 是*	否	否	否	否	否
9.13.0*	* 是*	否	* 是*	* 是*	* 是*	否	* 是*	否	* 是*	否	* 是*	否	* 是*	否	否	否	否	否
9.12.1.	* 是*	* 是*	* 是*	* 是*	* 是*	* 是*	* 是*	* 是*	* 是*	* 是*	* 是*	* 是*	* 是*	* 是*	否	否	否	否
9.12.0*	* 是*	否	* 是*	否	* 是*	* 是*	* 是*	否	* 是*	否	* 是*	否	* 是*	* 是*	否	否	否	否
9.11.1.	* 是*	* 是*	* 是*	* 是*	* 是*	* 是*	* 是*	* 是*	* 是*	* 是*	* 是*	* 是*	* 是*	* 是*	* 是*	否	否	否
9.11.0*	* 是*	否	* 是*	否	* 是*	否	* 是*	* 是*	* 是*	否	* 是*	否	* 是*	* 是*	* 是*	否	否	否
9.10.1.	* 是*	* 是*	* 是*	* 是*	* 是*	* 是*	* 是*	* 是*	* 是*	* 是*	* 是*	* 是*	* 是*	* 是*	* 是*	* 是*	否	否
9.10.0*	* 是*	否	* 是*	否	* 是*	否	* 是*	否	* 是*	* 是*	* 是*	否	* 是*	* 是*	* 是*	* 是*	否	否
9.9.1.	* 是*	* 是*	* 是*	* 是*	* 是*	* 是*	* 是*	* 是*	* 是*	* 是*	* 是*	* 是*	* 是*	* 是*	* 是*	* 是*	否	否
9.9.0.0 *	* 是*	否	* 是*	否	* 是*	否	* 是*	否	* 是*	否	* 是*	* 是*	* 是*	* 是*	* 是*	* 是*	否	否
9.8.	否	* 是*	* 是*	* 是*	* 是*	* 是*	* 是*	* 是*	* 是*	* 是*	* 是*	* 是*	* 是*	* 是*	* 是*	* 是*	否	* 是*
9.7.	否	否	否	否	* 是*	* 是*	* 是*	* 是*	* 是*	* 是*	* 是*	* 是*	* 是*	* 是*	* 是*	* 是*	否	* 是*
9.6.	否	否	否	否	否	否	* 是*	* 是*	* 是*	* 是*	* 是*	* 是*	* 是*	* 是*	* 是*	* 是*	否	* 是*
9.5.	否	否	否	否	否	否	否	否	* 是*	* 是*	* 是*	* 是*	* 是*	* 是*	* 是*	* 是*	* 是*	* 是*
9.4.	否	否	否	否	否	否	否	否	否	否	否	否	否	否	否	* 是*	* 是*	* 是*

9.3.	否	否	否	否	否	否	否	否	否	否	否	否	* 是 *	* 是 *	* 是 *	* 是 *	* 是 *	* 是 *

SnapMirror 同步关系

ONTAP 云实例不支持SnapMirror同步。

ONTAP 版本…	可与这些先前的ONTAP 版本互操作…									
	9.14.1.	9.13.1.	9.12.1.	9.11.1.	9.10.1.	9.9.1.	9.8.	9.7.	9.6.	9.5.
9.14.1.	* 是 *	* 是 *	* 是 *	* 是 *	* 是 *	* 是 *	* 是 *	否	否	否
9.13.1.	* 是 *	* 是 *	* 是 *	* 是 *	* 是 *	* 是 *	* 是 *	* 是 *	否	否
9.12.1.	* 是 *	* 是 *	* 是 *	* 是 *	* 是 *	* 是 *	* 是 *	* 是 *	否	否
9.11.1.	* 是 *	* 是 *	* 是 *	* 是 *	* 是 *	* 是 *	否	否	否	否
9.10.1.	* 是 *	* 是 *	* 是 *	* 是 *	* 是 *	* 是 *	* 是 *	否	否	否
9.9.1.	* 是 *	* 是 *	* 是 *	* 是 *	* 是 *	* 是 *	* 是 *	* 是 *	否	否
9.8.	* 是 *	* 是 *	* 是 *	否	* 是 *	* 是 *	* 是 *	* 是 *	* 是 *	否
9.7.	否	* 是 *	* 是 *	否	否	* 是 *	* 是 *	* 是 *	* 是 *	* 是 *
9.6.	否	否	否	否	否	否	* 是 *	* 是 *	* 是 *	* 是 *
9.5.	否	否	否	否	否	否	否	* 是 *	* 是 *	* 是 *

SnapMirror SVM灾难恢复关系

- 对于SVM灾难恢复数据和SVM保护：

  只有在运行相同版本ONTAP的集群之间才支持SVM灾难恢复。* SVM复制不支持版本独立性*。

- 对于用于SVM迁移的SVM灾难恢复：
  - 支持从源上的早期版本ONTAP向目标上的相同或更高版本ONTAP进行单向复制。
- 目标集群上的ONTAP版本不得超过两个较新的主要内部版本或两个较新的主要云版本、如下表所示。
  - 长期数据保护使用情形不支持复制。

此版本后面的星号(*)表示纯云版本。

要确定支持、请在表的左侧列中找到源版本、然后在顶行中找到目标版本(灾难恢复/迁移适用于相似版本、迁移仅适用于较新版本)。

源	目标																	
	9.3.	9.4.	9.5.	9.6.	9.7.	9.8.	9.9.0.0 *	9.9.1.	9.10.0*	9.10.1.	9.11.0*	9.11.1.	9.12.0*	9.12.1.	9.13.0*	9.13.1.	9.14.0*	9.14.1.

9.3.	灾难恢复/迁移	migration	migration	migration	migration												
9.4.		灾难恢复/迁移	migration	migration	migration	migration											
9.5.			灾难恢复/迁移	migration	migration	migration	migration										
9.6.				灾难恢复/迁移	migration	migration	migration	migration									
9.7.					灾难恢复/迁移	migration	migration	migration	migration								
9.8.						灾难恢复/迁移	migration	migration	migration	migration							
9.9.0.0 *							灾难恢复/迁移	migration	migration	migration	migration						
9.9.1.								灾难恢复/迁移	migration	migration	migration	migration					
9.10.0*									灾难恢复/迁移	migration	migration	migration	migration				
9.10.1.										灾难恢复/迁移	migration	migration	migration	migration			
9.11.0*											灾难恢复/迁移	migration	migration	migration	migration		

9.11.1.												灾难恢复/迁移	migration	migration	migration	migration		
9.12.0*													灾难恢复/迁移	migration	migration	migration	migration	
9.12.1.														灾难恢复/迁移	migration	migration	migration	migration
9.13.0*															灾难恢复/迁移	migration	migration	migration
9.13.1.																灾难恢复/迁移	migration	migration
9.14.0*																	灾难恢复/迁移	migration
9.14.1.																		灾难恢复/迁移

SnapMirror灾难恢复关系

对于类型为 `DP` 和策略类型为`async-mirror` 的 SnapMirror 关系：

> 从ONTAP 9.11.1开始、无法初始化DP类型的镜像、并且在ONTAP 9.12.1中已完全弃用。有关详细信息，请参见 "已弃用数据保护SnapMirror关系"。

> 在下表中，左侧列指示源卷上的 ONTAP 版本，顶部行指示目标卷上可以安装的 ONTAP 版本。

源	目标											
	9.11.1.	9.10.1.	9.9.1.	9.8.	9.7.	9.6.	9.5.	9.4.	9.3.	9.2.	9.1.	9.
9.11.1.	是的。	否	否	否	否	否	否	否	否	否	否	否
9.10.1.	是的。	是的。	否	否	否	否	否	否	否	否	否	否
9.9.1.	是的。	是的。	是的。	否	否	否	否	否	否	否	否	否
9.8.	否	是的。	是的。	是的。	否	否	否	否	否	否	否	否

9.7.	否	否	是的。	是的。	是的。	否	否	否	否	否	否	否
9.6.	否	否	否	是的。	是的。	是的。	否	否	否	否	否	否
9.5.	否	否	否	否	是的。	是的。	是的。	否	否	否	否	否
9.4.	否	否	否	否	否	是的。	是的。	是的。	否	否	否	否
9.3.	否	否	否	否	否	否	是的。	是的。	是的。	否	否	否
9.2.	否	否	否	否	否	否	否	是的。	是的。	是的。	否	否
9.1.	否	否	否	否	否	否	否	否	是的。	是的。	是的。	否
9.	否	否	否	否	否	否	否	否	否	是的。	是的。	是的。

互操作性不是双向的。

将现有 **DP** 类型关系转换为 **XDP**

如果要升级到ONTAP 9.12.1或更高版本、则必须在升级之前将DP类型关系转换为XDP 。ONTAP 9.12.1及更高版本不支持DP类型关系。您可以轻松地将现有 DP 类型关系转换为 XDP ，以利用版本灵活的 SnapMirror 。

关于此任务

- SnapMirror 不会自动将现有的 DP 类型关系转换为 XDP 。要转换此关系，您需要中断并删除现有关系，创建新的 XDP 关系并重新同步此关系。有关背景信息，请参见 "XDP 取代 DP 作为 SnapMirror 默认设置"。
- 在规划转换时，您应了解 XDP SnapMirror 关系的后台准备和数据仓库阶段可能需要很长时间。在较长的一段时间内， SnapMirror 关系报告状态 " 正在准备 " 的情况并不少见。

将 SnapMirror 关系类型从 DP 转换为 XDP 后，自动调整大小和空间保证等空间相关设置将不再复制到目标。

步骤

1. 在目标集群中、确保SnapMirror关系类型为DP、镜像状态为SnapMirrored、关系状态为Idle且关系运行状况良好：

```
snapmirror show -destination-path <SVM:volume>
```

以下示例显示了的输出 `snapmirror show` 命令：

```
cluster_dst::>snapmirror show -destination-path svm_backup:volA_dst

Source Path: svm1:volA
Destination Path: svm_backup:volA_dst
Relationship Type: DP
SnapMirror Schedule: -
Tries Limit: -
Throttle (KB/sec): unlimited
Mirror State: Snapmirrored
Relationship Status: Idle
Transfer Snapshot: -
Snapshot Progress: -
Total Progress: -
Snapshot Checkpoint: -
Newest Snapshot: snapmirror.10af643c-32d1-11e3-954b-
123478563412_2147484682.2014-06-27_100026
Newest Snapshot Timestamp: 06/27 10:00:55
Exported Snapshot: snapmirror.10af643c-32d1-11e3-954b-
123478563412_2147484682.2014-06-27_100026
Exported Snapshot Timestamp: 06/27 10:00:55
Healthy: true
```

您可能会发现保留的副本很有用 `snapmirror show` 用于跟踪现有关系设置的命令输出。

2. 在源卷和目标卷中、确保两个卷都具有通用Snapshot副本：

```
volume snapshot show -vserver <SVM> -volume <volume>
```

以下示例显示了 `volume snapshot show` 源卷和目标卷的输出：

```
cluster_src:> volume snapshot show -vserver vsm1 -volume volA
---Blocks---
Vserver Volume Snapshot State Size Total% Used%
-------- ------- ------------------------------ -------- --------
------ -----
svm1 volA
weekly.2014-06-09_0736 valid 76KB 0% 28%
weekly.2014-06-16_1305 valid 80KB 0% 29%
daily.2014-06-26_0842 valid 76KB 0% 28%
hourly.2014-06-26_1205 valid 72KB 0% 27%
hourly.2014-06-26_1305 valid 72KB 0% 27%
hourly.2014-06-26_1405 valid 76KB 0% 28%
hourly.2014-06-26_1505 valid 72KB 0% 27%
hourly.2014-06-26_1605 valid 72KB 0% 27%
daily.2014-06-27_0921 valid 60KB 0% 24%
hourly.2014-06-27_0921 valid 76KB 0% 28%
snapmirror.10af643c-32d1-11e3-954b-123478563412_2147484682.2014-06-
27_100026
valid 44KB 0% 19%
11 entries were displayed.


cluster_dest:> volume snapshot show -vserver svm_backup -volume volA_dst
---Blocks---
Vserver Volume Snapshot State Size Total% Used%
-------- ------- ------------------------------ -------- --------
------ -----
svm_backup volA_dst
weekly.2014-06-09_0736 valid 76KB 0% 30%
weekly.2014-06-16_1305 valid 80KB 0% 31%
daily.2014-06-26_0842 valid 76KB 0% 30%
hourly.2014-06-26_1205 valid 72KB 0% 29%
hourly.2014-06-26_1305 valid 72KB 0% 29%
hourly.2014-06-26_1405 valid 76KB 0% 30%
hourly.2014-06-26_1505 valid 72KB 0% 29%
hourly.2014-06-26_1605 valid 72KB 0% 29%
daily.2014-06-27_0921 valid 60KB 0% 25%
hourly.2014-06-27_0921 valid 76KB 0% 30%
snapmirror.10af643c-32d1-11e3-954b-123478563412_2147484682.2014-06-
27_100026
```

3. 要确保计划的更新不会在转换期间运行、请暂停现有的DP类型关系：

```
snapmirror quiesce -source-path <SVM:volume> -destination-path
<SVM:volume>
```

有关完整的命令语法，请参见 "手册页"。

> 您必须从目标 SVM 或目标集群运行此命令。

以下示例将使源卷之间的关系处于静音状态 `volA` 开启 `svm1` 和目标卷 `volA_dst` 开启 `svm_backup`：

```
cluster_dst::> snapmirror quiesce -destination-path svm_backup:volA_dst
```

4. 中断现有的 DP 类型关系：

```
snapmirror break -destination-path <SVM:volume>
```

有关完整的命令语法，请参见 "手册页"。

> 您必须从目标 SVM 或目标集群运行此命令。

以下示例将中断源卷之间的关系 `volA` 开启 `svm1` 和目标卷 `volA_dst` 开启 `svm_backup`：

```
cluster_dst::> snapmirror break -destination-path svm_backup:volA_dst
```

5. 如果在目标卷上启用了Snapshot副本自动删除、请将其禁用：

```
volume snapshot autodelete modify -vserver _SVM_ -volume _volume_
-enabled false
```

以下示例将在目标卷上禁用Snapshot副本自动删除 `volA_dst`：

```
cluster_dst::> volume snapshot autodelete modify -vserver svm_backup
-volume volA_dst -enabled false
```

6. 删除现有 DP 类型关系：

```
snapmirror delete -destination-path <SVM:volume>
```

有关完整的命令语法，请参见 "手册页"。

> 您必须从目标 SVM 或目标集群运行此命令。

以下示例将删除源卷之间的关系 `volA` 开启 `svm1` 和目标卷 `volA_dst` 开启 `svm_backup`：

```
cluster_dst::> snapmirror delete -destination-path svm_backup:volA_dst
```

7. 释放源上的初始SVM灾难恢复关系：

```
snapmirror release -destination-path <SVM:volume> -relationship-info
-only true
```

以下示例将释放SVM灾难恢复关系：

```
cluster_src::> snapmirror release -destination-path svm_backup:volA_dst
-relationship-info-only true
```

8. 您可以使用中保留的输出 `snapmirror show` 用于创建新XDP类型关系的命令：

```
snapmirror create -source-path <SVM:volume> -destination-path
<SVM:volume>  -type XDP -schedule <schedule> -policy <policy>
```

新关系必须使用相同的源卷和目标卷。有关完整的命令语法，请参见手册页。

> 您必须从目标 SVM 或目标集群运行此命令。

以下示例将在源卷之间创建SnapMirror灾难恢复关系 `volA` 开启 `svm1` 和目标卷 `volA_dst` 开启 `svm_backup` 使用默认值 `MirrorAllSnapshots` 策略：

```
cluster_dst::> snapmirror create -source-path svm1:volA -destination
-path svm_backup:volA_dst
-type XDP -schedule my_daily -policy MirrorAllSnapshots
```

9. 重新同步源卷和目标卷：

```
snapmirror resync -source-path <SVM:volume> -destination-path
<SVM:volume>
```

要缩短重新同步时间、您可以使用 `-quick-resync` 选项、但您应注意、存储效率节省可能会丢失。有关完整的命令语法、请参见手册页： "snapmirror resync命令"。

> 您必须从目标 SVM 或目标集群运行此命令。虽然重新同步不需要基线传输，但它可能非常耗时。您可能希望在非高峰时段运行重新同步。

以下示例将重新同步源卷之间的关系 `volA` 开启 `svm1` 和目标卷 `volA_dst` 开启 `svm_backup`：

```
cluster_dst::> snapmirror resync -source-path svm1:volA -destination
-path svm_backup:volA_dst
```

10. 如果您禁用了Snapshot副本自动删除、请重新启用它：

```
volume snapshot autodelete modify -vserver <SVM> -volume <volume>
-enabled true
```

完成后

1. 使用 `snapmirror show` 命令以验证是否已创建SnapMirror关系。
2. 一旦SnapMirror XDP目标卷开始按照SnapMirror策略的定义更新Snapshot副本、请使用的输出 `snapmirror list-destinations` 命令以显示新的SnapMirror XDP关系。

在升级**ONTAP**之前、请删除现有外部密钥管理服务器连接

升级ONTAP之前、如果您运行的是采用NetApp存储加密(NSE)的ONTAP 9.2或更早版本、并升级到ONTAP 9.3或更高版本、则必须使用命令行界面(CLI)删除任何现有的外部密钥管理(KMIP)服务器连接。

步骤

1. 验证 NSE 驱动器是否已解锁，打开并设置为默认的制造安全 ID 0x0 ：

```
storage encryption disk show -disk *
```

2. 进入高级权限模式：

```
set -privilege advanced
```

3. 使用默认的制造安全ID 0x0将FIPS密钥分配给自加密磁盘(SED)：

```
storage encryption disk modify -fips-key-id 0x0 -disk *
```

4. 验证是否已完成为所有磁盘分配FIPS密钥：

```
storage encryption disk show-status
```

5. 验证所有磁盘的*mode*是否设置为data

```
storage encryption disk show
```

6. 查看已配置的KMIP服务器：

```
security key-manager show
```

7. 删除已配置的KMIP服务器：

```
security key-manager delete -address kmip_ip_address
```

8. 删除外部密钥管理器配置：

```
security key-manager delete-kmip-config
```

> 此步骤不会删除 NSE 证书。

下一步行动

升级完成后、您必须执行此操作 重新配置KMIP服务器连接。

在ONTAP升级之前、验证所有节点上是否存在网络组文件

在升级ONTAP之前、如果已将网络组加载到Storage Virtual Machine (SVM)中、则必须验证每个节点上是否存在网络组文件。如果节点上缺少网络组文件、则发生原因升级可能会失败。

步骤

1. 将权限级别设置为高级：

```
set -privilege advanced
```

2. 显示每个SVM的网络组状态：

```
vserver services netgroup status
```

3. 验证对于每个SVM、每个节点是否显示相同的网络组文件哈希值：

```
vserver services name-service netgroup status
```

如果是这种情况，您可以跳过下一步，继续升级或还原。否则，请继续执行下一步。

4. 在集群的任一节点上、手动加载网络组文件：

```
vserver services netgroup load -vserver vserver_name -source uri
```

此命令将下载所有节点上的网络组文件。如果节点上已存在网络组文件，则该文件将被覆盖。

相关信息

"使用网络组"

将 LDAP 客户端配置为使用 TLS 以实现最高安全性

在升级ONTAP之前、您必须使用SSLv3配置LDAP客户端、以便使用TLS与LDAP服务器进行安全通信。升级后， SSL 将不可用。

默认情况下，客户端和服务器应用程序之间的 LDAP 通信不会加密。您必须禁止使用 SSL 并强制使用 TLS 。

步骤

1. 验证您环境中的 LDAP 服务器是否支持 TLS 。

   否则，请勿继续操作。您应将 LDAP 服务器升级到支持 TLS 的版本。

2. 检查哪些ONTAP LDAP客户端配置已启用基于SSL/TLS的LDAP：

```
vserver services name-service ldap client show
```

   如果没有，则可以跳过其余步骤。但是，为了提高安全性，您应考虑使用基于 TLS 的 LDAP 。

3. 对于每个LDAP客户端配置、禁止SSL强制使用TLS：

```
vserver services name-service ldap client modify -vserver vserver_name
-client-config ldap_client_config_name -allow-ssl false
```

4. 验证是否不再允许任何LDAP客户端使用SSL：

```
vserver services name-service ldap client show
```

相关信息

"NFS 管理"

面向会话的协议的注意事项

集群和面向会话的协议可能会在某些方面(例如升级期间的I/O服务)对客户端和应用程序产生发生原因不利影响。

如果您使用面向会话的协议，请考虑以下几点：

- SMB

  如果通过SMBv3提供持续可用(CA)共享、则可以使用自动化
  无中断升级方法(使用System Manager或命令行界面)、不会造成中断
  客户体验。

  如果您使用 SMBv1 或 SMBv2 提供共享，或者使用 SMBv3 提供非 CA 共享，则在升级接管和重新启动操作期间，客户端会话将中断。您应指示用户在升级之前结束其会话。

  基于 SMB 的 Hyper-V 和 SQL Server 支持无中断运行（ NDO ）。如果您通过 SMB 解决方案配置了 Hyper-V 或 SQL Server ，则应用程序服务器以及包含的虚拟机或数据库将保持联机状态，并在 ONTAP 升级期间提供持续可用性。

- NFSv4.x

  NFSv4.x 客户端将使用正常的 NFSv4.x 恢复过程自动从升级期间发生的连接丢失中恢复。在此过程中，应用程序可能会遇到临时 I/O 延迟。

- NDMP

  状态已丢失，客户端用户必须重试此操作。

- 备份和还原

  状态已丢失，客户端用户必须重试此操作。

  > 请勿在升级期间或升级之前立即启动备份或还原。这样做可能会导致数据丢失。

- 应用程序（例如 Oracle 或 Exchange ）

  影响取决于应用程序。对于基于超时的应用程序，您可以将超时设置更改为比 ONTAP 重新启动时间长的时间，以最大限度地减少不利影响。

在升级**ONTAP**之前、请验证**SSH**主机密钥算法支持

在升级ONTAP之前、如果在管理员帐户使用SSH公共密钥进行身份验证的集群上启用了SSL FIPS模式、则必须确保目标ONTAP版本支持此主机密钥算法。

下表显示了ONTAP SSH连接支持的主机密钥类型算法。 这些密钥类型不适用于配置SSH公共身份验证。

ONTAP 版本	FIPS模式支持的密钥类型	非FIPS模式支持的密钥类型

9.11.1及更高版本	ECDSA-SHA2-nistp256	ECDSA-SHA2-nistp256 RSA-SHA2-512 RSA-SHA2-256 SSS-ed25519及更高 SSS-DSS SSS-RSA
9.10.1及更早版本	ECDSA-SHA2-nistp256 SSS-ed25519	ECDSA-SHA2-nistp256 SSS-ed25519及更高 SSS-DSS SSS-RSA

从ONTAP 9.11.1开始、不再支持ssh-ed25519主机密钥算法。

有关详细信息，请参见 "使用 FIPS 配置网络安全性"。

在升级之前、必须将没有受支持密钥算法的现有SSH公共密钥帐户重新配置为受支持的密钥类型、否则管理员身份验证将失败。

"了解有关启用SSH公有 密钥帐户的更多信息。"

重新启动**SP**或**BMC**、以便在**ONTAP**升级期间准备固件更新

在ONTAP 升级之前、您无需手动更新固件。 集群的固件随ONTAP 升级软件包一起提供、并复制到每个节点的启动设备。 然后、在升级过程中安装新固件。

如果集群中的固件版本早于 ONTAP 升级软件包捆绑的固件，则会自动更新以下组件的固件：

- BIOS/加载程序
- 服务处理器(SP)或基板管理控制器(BMC)
- 存储架
- Disk
- Flash Cache

要为平稳更新做好准备、您应在升级开始之前重新启动SP或BMC。

步骤

1. 在升级之前重新启动SP或BMC：

```
system service-processor reboot-sp -node node_name
```

一次只能重新启动一个SP或BMC。 等待重新启动的SP或BMC完全回收、然后再重新启动下一个。

您也可以 "手动更新固件" 在ONTAP 升级之间。 如果您使用的是Active IQ 、则可以 "查看ONTAP 映像中当前包含的固件版本列表"。

更新后的固件版本如下所示：

- "系统固件(BIOS、BMC、SP)"
- "磁盘架固件"
- "磁盘和Flash Cache固件"

下载ONTAP软件映像

在升级ONTAP之前、您必须先从NetApp 支持站点 下载目标ONTAP软件映像。根据您的ONTAP版本、您可以将ONTAP软件下载到网络上的HTTPS、HTTP或FTP服务器或本地文件夹。

如果您正在运行 ...	您可以将映像下载到此位置...
ONTAP 9.6 及更高版本	• HTTPS服务器+ 服务器的CA证书必须安装在本地系统上。 • 本地文件夹 • HTTP 或 FTP 服务器
ONTAP 9.4及更高版本	• 本地文件夹 • HTTP 或 FTP 服务器
ONTAP 9.0及更高版本	HTTP 或 FTP 服务器

关于此任务

- 如果您要使用执行自动无中断升级(ANDU) <a anchor="ID1e3b0908193660cc6fa208d64cad5f7e">"直接多跳升级路径"</a>您需要这样做 <a href="https://docs.netapp.com/zh-cn/ontap/upgrade/<a href="download-software-image.html">"下载"</a> 升级所需的中间ONTAP版本和目标ONTAP版本的软件包。 例如、如果要从ONTAP 9.8升级到ONTAP 9.13.1,则必须下载ONTAP 9.12.1和ONTAP 9.13.1.的软件包。 请参见 xref:./upgrade/concept_upgrade_paths.html#supported-upgrade-paths">"支持的升级路径"</a> 以确定您的升级路径是否需要下载中间软件包。
- 如果要将使用 NetApp 卷加密的系统升级到 ONTAP 9.5 或更高版本，则必须下载适用于非受限国家或地区的 ONTAP 软件映像，其中包括 NetApp 卷加密。

  如果使用适用于受限国家或地区的 ONTAP 软件映像升级采用 NetApp 卷加密的系统，则系统将崩溃，您将无法访问卷。

- 您无需为固件下载单独的软件包。集群的固件更新包含在ONTAP软件升级包中、并会复制到每个节点的启动设备。然后、在升级过程中安装新固件。

步骤

1. 在中找到目标 ONTAP 软件 "软件下载" NetApp 支持站点的区域。

   对于ONTAP Select 升级、请选择* ONTAP Select 节点升级*。

2. 将软件映像（例如 97_q_image.tgz ）复制到相应位置。

根据您的 ONTAP 版本，此位置将是 HTTP ， HTTPS 或 FTP 服务器的目录，此映像将从该目录提供给本地系统或存储系统上的本地文件夹。

ONTAP升级方法

ONTAP软件升级方法

您可以使用系统管理自动升级ONTAP软件。或者、您也可以使用ONTAP命令行界面(CLI)执行自动或手动升级。用于升级ONTAP的方法取决于您的配置、当前ONTAP版本以及集群中的节点数。NetApp建议使用System Manager执行自动升级、除非您的配置需要使用其他方法。例如、如果您的MetroCluster配置包含4个节点且运行ONTAP 9.3或更高版本、则应使用System Manager执行自动升级(有时称为自动无中断升级或ANDU)。如果您的MetroCluster配置包含8个节点且运行ONTAP 9.2或更早版本、则应使用命令行界面执行手动升级。

可以使用滚动升级过程或批量升级过程执行升级。两者都是无中断的。

ONTAP滚动升级

在滚动升级过程中、节点将脱机并进行升级、而其配对节点将接管其存储。节点升级完成后、配对节点会将控制权交还给原始所属节点、并在配对节点上重复此过程。每个附加 HA 对都会按顺序进行升级，直到所有 HA 对都运行目标版本为止。对于少于8个节点的集群、默认情况下会执行滚动升级过程。

ONTAP批量升级

在批量升级过程中、集群会分为多批、每批包含多个HA对。在第一批中、每个HA对中的一个节点会进行升级、然后升级其HA配对节点。然后，对其余批重复此过程。对于包含8个或更多节点的集群、默认执行批量升级过程。

对于自动升级、ONTAP会自动在每个节点上安装目标ONTAP映像、并验证集群组件以确保集群可以无中断升级、然后根据节点数量在后台执行批量升级或滚动升级。对于手动升级、管理员手动确认集群中的每个节点均已做好升级准备、然后执行步骤以执行滚动升级。

根据配置推荐的ONTAP升级方法

您的配置支持的升级方法将按建议用法的顺序列出。

Configuration	ONTAP 版本	节点数	建议的升级方法
标准	9.0或更高版本	2个或更多	• 使用 System Manager 实现自动化无中断 • 使用命令行界面自动实现无中断
标准	9.0或更高版本	单个	自动化中断

Configuration	ONTAP 版本	节点数	建议的升级方法
MetroCluster	9.3或更高版本	8.	• 使用命令行界面自动实现无中断 • 使用命令行界面手动为4节点或8节点MetroCluster无中断运行
MetroCluster	9.3或更高版本	2， 4	• 使用 System Manager 实现自动化无中断 • 使用命令行界面自动实现无中断
MetroCluster	9.2 或更早版本	4， 8.	使用命令行界面手动为4节点或8节点MetroCluster无中断运行
MetroCluster	9.2 或更早版本	2.	使用命令行界面为双节点MetroCluster手动无中断运行

无论配置如何、对于所有修补程序升级、建议使用System Manager进行ANDU升级。

> 答 手动中断升级 可在任何配置上执行。 但是，除非您可以在升级期间使集群脱机，否则不应执行中断升级。如果您在 SAN 环境中运行，则在执行中断升级之前，应准备关闭或暂停所有 SAN 客户端。使用 ONTAP 命令行界面执行中断升级。

自动升级

自动化无中断**ONTAP**升级

执行自动升级时、ONTAP会自动在每个节点上安装目标ONTAP映像、并验证集群是否可以成功升级、然后执行任一 批量升级或滚动升级 根据集群中的节点数在后台运行。

如果您的配置支持此功能、则应使用System Manager执行自动升级。 如果您的配置不支持使用System Manager自动升级、则可以使用ONTAP命令行界面(CLI)执行自动升级。

> 修改的设置 `storage failover modify-auto-giveback` 自动无中断升级(andu)开始之前的命令选项不会对升级过程产生任何影响。在更新所需的接管 / 交还期间， andu 进程会忽略此选项的任何预设值。例如、设置 `-autogiveback` 在开始andu之前设置为false不会中断交还前的自动升级。

开始之前

- 您应该 "准备升级"。
- 您应该 "下载ONTAP软件映像" 目标ONTAP版本。

  如果您要执行 "直接多跳升级"，您需要下载特定所需的两个ONTAP映像 "升级路径"。

- 对于每个 HA 对，每个节点应在同一广播域上具有一个或多个端口。

  如果您有8个或更多节点、则会在自动无中断升级中使用批量升级方法。 在 ONTAP 9.7 及更早版本中，如果使用批处理方法，则 LIF 会迁移到要升级的节点的 HA 配对节点。 如果配对节点在同一广播域中没有任何端口、则LIF迁移将失败。

  在ONTAP 9.8及更高版本中、如果使用批处理方法、则LIF会迁移到另一个批处理组。

- 如果要升级MetroCluster FC配置中的ONTAP、则应启用集群以自动执行计划外切换。
- 如果您不打算监控升级过程的进度、则应这样做 "请求可能需要手动干预的错误的 EMS 通知"。

示例 **2.** 步骤

System Manager

1. 验证ONTAP目标映像：

   > 如果要升级MetroCluster配置、则应验证集群A、然后对集群B重复此验证过程

   a. 根据您运行的 ONTAP 版本，执行以下步骤之一：

如果您正在运行 …	执行此操作 …
ONTAP 9.8或更高版本	单击 * 集群 > 概述 * 。
ONTAP 9.5 ， 9.6 和 9.7	单击 * 配置 * > * 集群 * > * 更新 * 。
ONTAP 9.4 或更早版本	单击 * 配置 * > * 集群更新 * 。

   b. 在 * 概述 * 窗格的右角，单击 ⋮。

   c. 单击 * ONTAP Update* 。

   d. 在*Cluster Update*选项卡中，添加新映像或选择可用映像。

如果您要 …	那么 …
从本地文件夹添加新的软件映像 您应该已经拥有了 "已下载映像" 到本地客户端。	i. 在*可用软件映像*下，单击*从本地添加*。 ii. 浏览到保存软件映像的位置，选择该映像，然后单击 * 打开 * 。
从HTTP或FTP服务器添加新的软件映像	i. 单击 * 从服务器添加 * 。 ii. 在*添加新的软件映像*对话框中，输入从NetApp 支持站点 下载ONTAP软件映像的HTTP或FTP服务器的URL。 对于匿名 FTP ，必须在中指定 URL ftp://anonymous@ftpserver 格式。 iii. 单击 * 添加 * 。
选择一个可用映像	从列出的映像中选择一个。

   e. 单击*Validation*运行升级前验证检查。

   如果在验证期间发现任何错误或警告、则会显示这些错误或警告以及更正操作列表。您必须先解决所有错误、然后才能继续升级。 最好同时解决警告问题。

2. 单击 * 下一步 * 。

3. 单击 * 更新 * 。

   此时将再次执行验证。系统将显示任何剩余错误或警告以及更正操作列表。 必须先更正错误、然后才能继续升级。 如果验证完成后出现警告，请更正警告或选择*更新为警告*。

   > 默认情况下、ONTAP使用 "批量升级过程" 升级包含八个或更多节点的集群。 从ONTAP 9.10.1开始、如果愿意、您可以选择*一次更新一个HA对*以覆盖默认值、并使用滚动升级过程使集群一次升级一个HA对。

   对于节点数超过2的MetroCluster配置、两个站点的HA对会同时启动ONTAP升级过程。 对于双节点MetroCluster配置、首先在未启动升级的站点上启动升级。第一个升级完全完成后、将开始对其余站点进行升级。

4. 如果升级因错误而暂停、请单击错误消息以查看详细信息、然后更正错误和 "继续升级"。

完成后

成功完成升级后、节点将重新启动、您将重定向到System Manager登录页面。如果节点重新启动需要很长时间、则应刷新浏览器。

命令行界面

1. 验证ONTAP目标软件映像

   > 如果要升级MetroCluster配置、则应先在集群A上执行以下步骤、然后在集群B上执行相同的步骤

   a. 删除先前的 ONTAP 软件包：

   ```
   cluster image package delete -version previous_ONTAP_Version
   ```

   b. 将目标ONTAP软件映像加载到集群软件包存储库：

   ```
   cluster image package get -url location
   ```

   ```
   cluster1::> cluster image package get -url
   http://www.example.com/software/9.13.1/image.tgz

   Package download completed.
   Package processing completed.
   ```

   如果您要执行 "直接多跳升级"，您还需要加载升级所需的ONTAP中间版本的软件包。例如、如果要从9.8升级到9.13.1、则需要加载适用于ONTAP 9.12.1的软件包、然后使用同一命令加载适用于9.13.1.的软件包。

   c. 验证集群软件包存储库中是否存在软件包：

```
cluster image package show-repository
```

```
cluster1::> cluster image package show-repository
Package Version  Package Build Time
---------------- ------------------
9.13.1              MM/DD/YYYY 10:32:15
```

d. 执行自动升级前检查：

```
cluster image validate -version package_version_number
```

如果您要执行 "直接多跳升级"，只需使用目标ONTAP软件包进行验证即可。 您无需单独验证中间升级映像。 例如、如果要从9.8升级到9.13.1、请使用9.13.1软件包进行验证。您不需要单独验证9.12.1软件包。

```
cluster1::> cluster image validate -version 9.13.1

WARNING: There are additional manual upgrade validation checks that
must be performed after these automated validation checks have
completed...
```

a. 监控验证进度：

```
cluster image show-update-progress
```

b. 完成验证确定的所有必需操作。

c. 如果要升级MetroCluster配置、请对集群B重复上述步骤

2. 生成软件升级估计值：

```
cluster image update -version package_version_number -estimate-only
```

> 如果要升级MetroCluster配置、则可以在集群A或集群B上运行此命令 您不需要在两个集群上都运行它。

软件升级估计会显示有关要更新的每个组件的详细信息、以及估计的升级持续时间。

3. 执行软件升级：

```
cluster image update -version package_version_number
```

- 如果您要执行 "直接多跳升级"，请使用packue_version_number的目标ONTAP版本。例如、如果要从ONTAP 9.8升级到9.13.1、请使用9.13.1作为packing_version_number。
- 默认情况下、ONTAP使用 "批量升级过程" 升级包含八个或更多节点的集群。 如果愿意、您可以使用 `-force-rolling` 参数以覆盖默认过程、并使用滚动升级过程使集群一次升级一个节点。
- 完成每次接管和交还后，升级将等待 8 分钟，以使客户端应用程序能够从接管和交还期间发生的 I/O 暂停中恢复。如果您的环境需要更多或更少的时间来实现客户端稳定、则可以使用 `-stabilize-minutes` 用于指定不同稳定时间量的参数。
- 对于包含4个以上节点的MetroCluster配置、自动升级会同时在两个站点的HA对上启动。 对于双节点MetroCluster配置、升级将在未启动升级的站点上开始。第一个升级完全完成后、将开始对其余站点进行升级。

```
cluster1::> cluster image update -version 9.13.1

Starting validation for this update. Please wait..

It can take several minutes to complete validation...

WARNING: There are additional manual upgrade validation checks...

Pre-update Check      Status     Error-Action
--------------------- ----------
---------------------------------------------
...
20 entries were displayed

Would you like to proceed with update ? {y|n}: y
Starting update...

cluster-1::>
```

4. 显示集群更新进度：

```
cluster image show-update-progress
```

如果要升级4节点或8节点MetroCluster配置、请 `cluster image show-update-progress` command仅显示运行命令的节点的进度。您必须在每个节点上运行命令才能查看各个节点的进度。

5. 验证是否已在每个节点上成功完成升级。

```
cluster image show-update-progress
```

```
cluster1::> cluster image show-update-progress

                                                Estimated
Elapsed
Update Phase         Status                      Duration
Duration
-------------------- ----------------- ---------------
---------------
Pre-update checks    completed                   00:10:00
00:02:07
Data ONTAP updates   completed                   01:31:00
01:39:00
Post-update checks   completed                   00:10:00
00:02:00
3 entries were displayed.

Updated nodes: node0, node1.
```

6. 触发 AutoSupport 通知：

```
autosupport invoke -node * -type all -message "Finishing_NDU"
```

如果集群未配置为发送 AutoSupport 消息，则通知的副本将保存在本地。

7. 如果要升级双节点MetroCluster FC配置、请验证集群是否已启用自动计划外切换。

> 如果要升级的是标准配置、MetroCluster IP配置或MetroCluster FC配置超过2个节点、则无需执行此步骤。

a. 检查是否已启用自动计划外切换：

```
metrocluster show
```

如果启用了自动计划外切换，则命令输出中将显示以下语句：

```
AUSO Failure Domain    auso-on-cluster-disaster
```

a. 如果输出中未显示该语句，请启用自动计划外切换：

```
metrocluster modify -auto-switchover-failure-domain auso-on-
cluster-disaster
```

b. 验证是否已启用自动计划外切换：

```
metrocluster show
```

视频：轻松升级

了解 ONTAP 9.8 中 System Manager 简化的 ONTAP 升级功能。

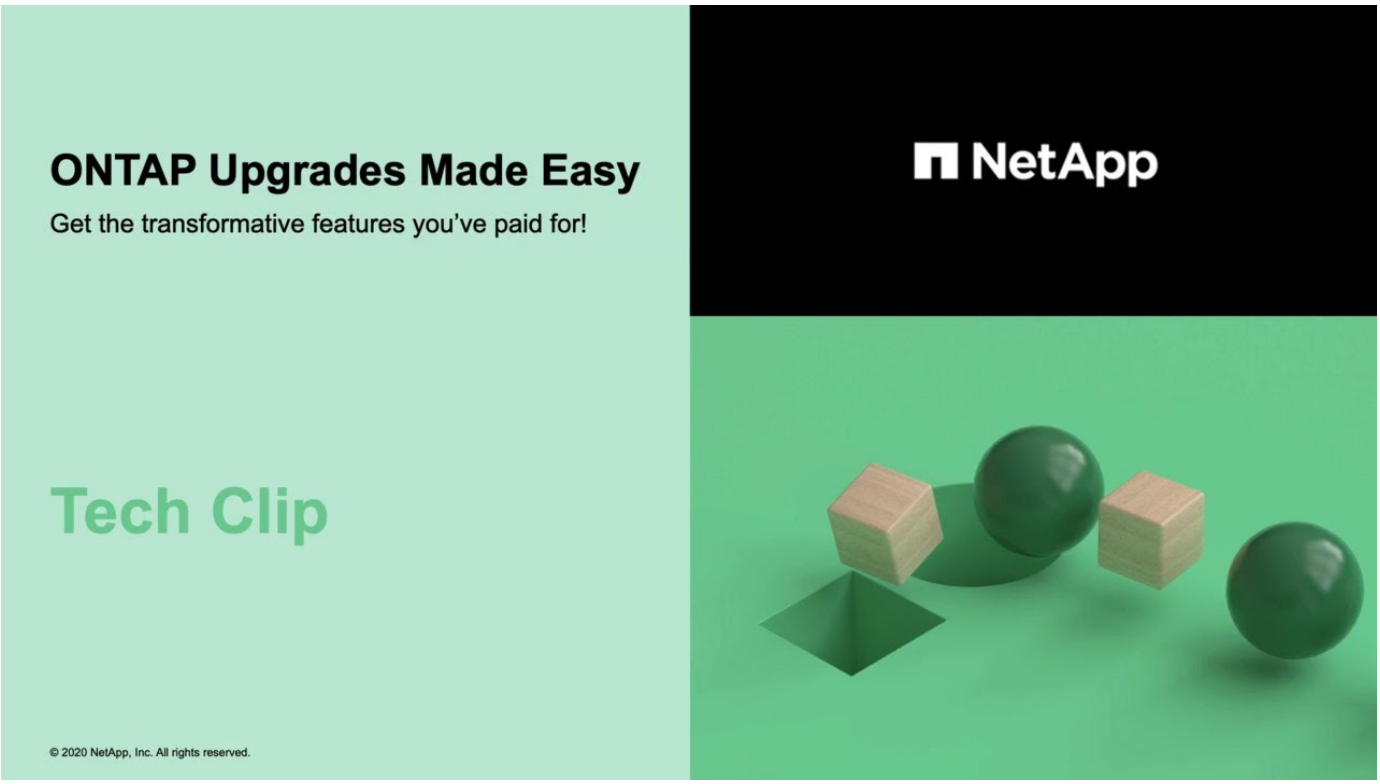

相关信息

- "启动 Active IQ"
- "Active IQ 文档"

自动中断ONTAP升级(仅限单节点集群)

从ONTAP 9.2开始、您可以使用ONTAP命令行界面自动更新单节点集群。由于单节点集群缺少冗余，因此更新始终会造成中断。无法使用System Manager执行中断升级。

- 您必须对升级感到满意 "准备" 要求。

步骤

1. 删除先前的 ONTAP 软件包：

```
cluster image package delete -version previous_package_version
```

2. 下载目标 ONTAP 软件包：

```
cluster image package get -url location
```

```
cluster1::> cluster image package get -url
http://www.example.com/software/9.7/image.tgz

Package download completed.
Package processing completed.
```

3. 验证集群软件包存储库中是否存在软件包：

```
cluster image package show-repository
```

```
cluster1::> cluster image package show-repository
Package Version  Package Build Time
---------------- ------------------
9.7              M/DD/YYYY 10:32:15
```

4. 验证集群是否已做好升级准备：

```
cluster image validate -version package_version_number
```

```
cluster1::> cluster image validate -version 9.7

WARNING: There are additional manual upgrade validation checks that must
be performed after these automated validation checks have completed...
```

5. 监控验证进度：

```
cluster image show-update-progress
```

6. 完成验证确定的所有必需操作。
7. (可选)生成软件升级预估：

```
cluster image update -version package_version_number -estimate-only
```

软件升级估计值可显示有关要更新的每个组件的详细信息以及估计的升级持续时间。

8. 执行软件升级：

```
cluster image update -version package_version_number
```

> 如果遇到问题描述，更新将暂停并提示您采取更正操作。您可以使用 cluster image show-update-progress 命令查看有关任何问题的详细信息以及更新进度。更正问题描述后，您可以使用 cluster image resume-update 命令恢复更新。

9. 显示集群更新进度：

```
cluster image show-update-progress
```

此节点将在更新过程中重新启动，并且在重新启动时无法访问。

10. 触发通知：

```
autosupport invoke -node * -type all -message "Finishing_Upgrade"
```

如果集群未配置为发送消息，则通知的副本将保存在本地。

在自动升级过程出现错误后恢复ONTAP软件升级

如果ONTAP软件自动升级因错误而暂停、则应解决此错误、然后继续升级。 解决错误后、您可以选择继续自动升级过程或手动完成升级过程。如果您选择继续自动升级、请勿手动执行任何升级步骤。

示例 **3.** 步骤

System Manager

1. 根据您运行的 ONTAP 版本，执行以下步骤之一：

如果您正在运行 …	那么 …
ONTAP 9.8或更高版本	单击*Cluster*>*Overview*
ONTAP 9.7、9.6或9.5	单击 * 配置 * > * 集群 * > * 更新 * 。
ONTAP 9.4 或更早版本	• 单击 * 配置 * > * 集群更新 * 。 • 在*Overview*窗格的右角，单击三个蓝色垂直点，然后选择ONTAP Update*。

2. 继续自动升级、或者取消自动升级并手动继续。

如果您要 …	那么 …
恢复自动升级	单击 * 恢复 * 。
取消自动升级并手动继续	单击 * 取消 * 。

命令行界面

1. 查看升级错误：

```
cluster image show-update-progress
```

2. 解决此错误。
3. 继续升级：

如果您要 …	输入以下命令 …
恢复自动升级	`cluster image resume-update`
取消自动升级并手动继续	`cluster image cancel-update`

完成后

"执行升级后检查"。

手动升级

安装**ONTAP**软件包以手动升级

下载用于手动升级的ONTAP软件包后、您必须在本地安装该软件包、然后才能开始升级。

步骤

1. 将权限级别设置为高级，在系统提示您继续时输入*y*： `set -privilege advanced`

   高级提示符 (`*>`)。

2. 安装映像。

配置	使用此命令 ...
• 非MetroCluster • 双节点MetroCluster	`system node image update -node * -package _location_ -replace -package true -setdefault true -background true` _location_can 是 Web 服务器或本地文件夹，具体取决于 ONTAP 版本。请参见 `system node image update` 有关详细信息、请参见手册页。 此命令会同时在所有节点上安装软件映像。要一次在每个节点上安装一个映像、请勿指定 `-background` 参数。
• 4节点MetroCluster • 8节点MetroCluster配置	`system node image update -node * -package location -replace -package true -background true -setdefault false` 您必须在两个集群上执行此命令问题描述。 此命令使用扩展查询来更改目标软件映像，该映像作为备用映像安装在每个节点上。

3. 输入 ... `y` 出现提示时继续。
4. 验证是否已在每个节点上安装软件映像。

```
system node image show-update-progress -node *
```

此命令可显示软件映像安装的当前状态。您应继续运行此命令，直到所有节点报告 * 运行状态 * 为 * 已退出

* ， * 退出状态 * 为 * 成功 * 。

system node image update 命令可能会失败并显示错误或警告消息。解决任何错误或警告后，您可以再次运行此命令。

此示例显示了已在两个节点上成功安装软件映像的双节点集群：

```
cluster1::*> system node image show-update-progress -node *
There is no update/install in progress
Status of most recent operation:
        Run Status:     Exited
        Exit Status:    Success
        Phase:          Run Script
        Exit Message:   After a clean shutdown, image2 will be set as
the default boot image on node0.
There is no update/install in progress
Status of most recent operation:
        Run Status:     Exited
        Exit Status:    Success
        Phase:          Run Script
        Exit Message:   After a clean shutdown, image2 will be set as
the default boot image on node1.
2 entries were acted on.
```

使用命令行界面手动执行无中断**ONTAP**升级(标准配置)

首选升级方法是使用System Manager自动升级。 如果系统管理器不支持您的配置、您可以使用ONTAP命令行界面(CLI)执行手动无中断升级。 要使用手动无中断方法升级包含两个或更多节点的集群，您必须对 HA 对中的每个节点启动故障转移操作，更新 "`Failed` " 节点，启动交还，然后对集群中的每个 HA 对重复此过程。

开始之前

您必须对升级感到满意 "准备" 要求。

更新 **HA** 对中的第一个节点

您可以通过启动节点的配对节点接管来更新 HA 对中的第一个节点。在升级第一个节点时，配对节点将提供节点的数据。

如果您要执行重大升级，则要升级的第一个节点必须与您为外部连接配置了数据 LIF 并安装了第一个 ONTAP 映像的节点相同。

升级第一个节点后，您应尽快升级配对节点。请勿将两个节点保留在中 "混合版本" 陈述时间过长。

步骤

1. 通过调用AutoSupport消息更新集群中的第一个节点：

```
autosupport invoke -node * -type all -message "Starting_NDU"
```

此 AutoSupport 通知包括更新前的系统状态记录。如果更新过程出现问题，它会保存有用的故障排除信息。

如果集群未配置为发送 AutoSupport 消息，则通知的副本将保存在本地。

2. 将权限级别设置为高级，在系统提示您继续时输入*y*：

```
set -privilege advanced
```

高级提示符 (*>)。

3. 将新的ONTAP软件映像设置为默认映像：

```
system image modify {-node nodenameA -iscurrent false} -isdefault true
```

system image modify 命令使用扩展查询将新的 ONTAP 软件映像（作为备用映像安装）更改为节点的默认映像。

4. 监控更新进度：

```
system node upgrade-revert show
```

5. 验证新的ONTAP软件映像是否设置为默认映像：

```
system image show
```

在以下示例中， image2 是新的 ONTAP 版本，并设置为 node0 上的默认映像：

```
cluster1::*> system image show
                 Is      Is                Install
Node     Image   Default Current Version    Date
-------- ------- ------- ------- --------- -------------------
node0
         image1  false   true    X.X.X     MM/DD/YYYY TIME
         image2  true    false   Y.Y.Y     MM/DD/YYYY TIME
node1
         image1  true    true    X.X.X     MM/DD/YYYY TIME
         image2  false   false   Y.Y.Y     MM/DD/YYYY TIME
4 entries were displayed.
```

6. 在配对节点上禁用自动交还(如果已启用)：

```
storage failover modify -node nodenameB -auto-giveback false
```

如果集群是双节点集群，则会显示一条消息，警告您禁用自动交还会阻止管理集群服务在发生交替故障时联机。输入 … y 以继续。

7. 验证是否已为节点的配对节点禁用自动交还：

```
storage failover show -node nodenameB -fields auto-giveback
```

```
cluster1::> storage failover show -node node1 -fields auto-giveback
node     auto-giveback
-------- -------------
node1    false
1 entry was displayed.
```

8. 运行以下命令两次、以确定要更新的节点当前是否正在为任何客户端提供服务

```
system node run -node nodenameA -command uptime
```

uptime 命令可显示节点自上次启动以来对 NFS ， SMB ， FC 和 iSCSI 客户端执行的操作总数。对于每个协议，您必须运行两次命令以确定操作计数是否在增加。如果它们不断增加，则表示节点当前正在为该协议的客户端提供服务。如果不增加，则节点当前不会为该协议的客户端提供服务。

> 您应记下客户端操作不断增加的每种协议、以便在更新节点后验证客户端流量是否已恢复。

以下示例显示了具有NFS、SMB、FC和iSCSI操作的节点。但是，此节点当前仅为 NFS 和 iSCSI 客户端提供服务。

```
cluster1::> system node run -node node0 -command uptime
  2:58pm up  7 days, 19:16 800000260 NFS ops, 1017333 CIFS ops, 0 HTTP
ops, 40395 FCP ops, 32810 iSCSI ops

cluster1::> system node run -node node0 -command uptime
  2:58pm up  7 days, 19:17 800001573 NFS ops, 1017333 CIFS ops, 0 HTTP
ops, 40395 FCP ops, 32815 iSCSI ops
```

9. 将所有数据生命周期迁移出节点：

```
network interface migrate-all -node nodenameA
```

10. 验证已迁移的任何SIFs：

```
network interface show
```

有关可用于验证 LIF 状态的参数的详细信息，请参见 network interface show 手册页。

以下示例显示 node0 的数据 LIF 已成功迁移。对于每个 LIF ，您可以使用此示例中包含的字段来验证 LIF 的主节点和端口， LIF 迁移到的当前节点和端口以及 LIF 的运行和管理状态。

```
cluster1::> network interface show -data-protocol nfs|cifs -role data
-home-node node0 -fields home-node,curr-node,curr-port,home-port,status-
admin,status-oper
vserver lif     home-node home-port curr-node curr-port status-oper
status-admin
------- ------- --------- --------- --------- --------- -----------
------------
vs0     data001 node0     e0a       node1     e0a       up          up
vs0     data002 node0     e0b       node1     e0b       up          up
vs0     data003 node0     e0b       node1     e0b       up          up
vs0     data004 node0     e0a       node1     e0a       up          up
4 entries were displayed.
```

11. 启动接管：

```
storage failover takeover -ofnode nodenameA
```

请勿指定 -option immediate 参数，因为要接管的节点需要正常接管才能启动到新软件映像。如果您未手动将 LIF 从节点迁移出，则 LIF 会自动迁移到节点的 HA 配对节点，以确保不会发生服务中断。

第一个节点将启动至 Waiting for giveback 状态。

> 如果启用了AutoSupport、则会发送AutoSupport消息、指示节点脱离集群仲裁关系。您可以忽略此通知并继续更新。

12. 验证接管是否成功：

```
storage failover show
```

您可能会看到指示版本不匹配和邮箱格式问题的错误消息。这是预期行为，它表示重大无中断升级中的临时状态，不会造成负面影响。

以下示例显示接管已成功。节点 node0 处于 Waiting for giveback 状态，其配对节点处于 In takeover 状态。

```
cluster1::> storage failover show
                                Takeover
Node            Partner         Possible State Description
-------------- -------------- --------
-------------------------------------
node0           node1           -        Waiting for giveback (HA
mailboxes)
node1           node0           false    In takeover
2 entries were displayed.
```

13. 至少等待八分钟，以使以下条件生效：
    - 客户端多路径（如果已部署）已稳定。
    - 客户端将从接管期间发生的 I/O 操作暂停中恢复。

      恢复时间特定于客户端，可能需要超过八分钟，具体取决于客户端应用程序的特征。

14. 将聚合返回到第一个节点：

```
storage failover giveback -ofnode nodenameA
```

交还首先将根聚合返回到配对节点，然后在该节点完成启动后，返回非根聚合以及设置为自动还原的任何 LIF 。一旦返回聚合，新启动的节点就会开始从每个聚合向客户端提供数据。

15. 验证是否已归还所有聚合：

```
storage failover show-giveback
```

如果 Giveback Status 字段指示没有要交还的聚合，则表示所有聚合均已返回。如果交还被否决，则该命令将显示交还进度以及否决了交还的子系统。

16. 如果尚未返回任何聚合，请执行以下步骤：
    a. 查看否决临时解决策以确定您是要解决 " `ve`到 " 条件还是覆盖此否决。
    b. 如有必要，请解决错误消息中所述的 " 从 `ve`到 " 条件，确保已确定的任何操作均正常终止。
    c. 重新运行 storage failover giveback 命令。

       如果您决定覆盖 " `ve`到 " 条件，请将 -override-vetoes 参数设置为 true 。

17. 至少等待八分钟，以使以下条件生效：
    - 客户端多路径（如果已部署）已稳定。
    - 客户端将从交还期间发生的 I/O 操作暂停中恢复。

恢复时间特定于客户端，可能需要超过八分钟，具体取决于客户端应用程序的特征。

18. 验证是否已成功完成节点的更新：

    a. 转到高级权限级别：

    ```
    set -privilege advanced
    ```

    b. 验证节点的更新状态是否为complete：

    ```
    system node upgrade-revert show -node nodenameA
    ```

    此状态应列为已完成。

    如果状态为未完成、请联系技术支持。

    a. 返回到管理权限级别：

    ```
    set -privilege admin
    ```

19. 验证节点的端口是否已启动：

    ```
    network port show -node nodenameA
    ```

    您必须在升级到更高版本的 ONTAP 9 的节点上运行此命令。

    以下示例显示节点的所有端口均已启动：

    ```
    cluster1::> network port show -node node0
                                                                  Speed
    (Mbps)
    Node   Port      IPspace      Broadcast Domain Link   MTU    Admin/Oper
    ------ --------- ------------ ---------------- ----- -------
    ------------
    node0
           e0M       Default      -                up       1500  auto/100
           e0a       Default      -                up       1500  auto/1000
           e0b       Default      -                up       1500  auto/1000
           e1a       Cluster      Cluster          up       9000  auto/10000
           e1b       Cluster      Cluster          up       9000  auto/10000
    5 entries were displayed.
    ```

20. 将这些生命周期恢复到节点：

```
network interface revert *
```

此命令将返回已从节点迁移的 LIF 。

```
cluster1::> network interface revert *
8 entries were acted on.
```

21. 验证节点的数据生命周期是否已成功还原回节点、并且它们是否已启动：

```
network interface show
```

以下示例显示此节点托管的所有数据 LIF 均已成功还原回此节点，并且其运行状态为已启动：

```
cluster1::> network interface show
            Logical    Status     Network            Current
Current Is
Vserver     Interface  Admin/Oper Address/Mask       Node          Port
Home
----------- ---------- ---------- ------------------ -------------
------- ----
vs0
            data001      up/up    192.0.2.120/24     node0         e0a
true
            data002      up/up    192.0.2.121/24     node0         e0b
true
            data003      up/up    192.0.2.122/24     node0         e0b
true
            data004      up/up    192.0.2.123/24     node0         e0a
true
4 entries were displayed.
```

22. 如果您先前已确定此节点为客户端提供服务、请验证此节点是否正在为其先前提供的每个协议提供服务：

```
system node run -node nodenameA -command uptime
```

更新期间，操作计数重置为零。

以下示例显示更新后的节点已恢复为其 NFS 和 iSCSI 客户端提供服务：

```
cluster1::> system node run -node node0 -command uptime
  3:15pm up  0 days, 0:16 129 NFS ops, 0 CIFS ops, 0 HTTP ops, 0 FCP
ops, 2 iSCSI ops
```

23. 如果先前已禁用配对节点、请在其上重新启用自动交还：

```
storage failover modify -node nodenameB -auto-giveback true
```

您应继续尽快更新节点的 HA 配对节点。如果出于任何原因必须暂停更新过程，则 HA 对中的两个节点应运行相同的 ONTAP 版本。

更新 **HA** 对中的配对节点

更新 HA 对中的第一个节点后，您可以通过对其启动接管来更新其配对节点。升级配对节点时，第一个节点将提供配对节点的数据。

1. 将权限级别设置为高级，在系统提示您继续时输入*y*：

```
set -privilege advanced
```

高级提示符 (`*>`)。

2. 将新的ONTAP软件映像设置为默认映像：

```
system image modify {-node nodenameB -iscurrent false} -isdefault true
```

system image modify 命令使用扩展查询将新的 ONTAP 软件映像（作为备用映像安装）更改为节点的默认映像。

3. 监控更新进度：

```
system node upgrade-revert show
```

4. 验证新的ONTAP软件映像是否设置为默认映像：

```
system image show
```

在以下示例中、 `image2` 是ONTAP的新版本、已设置为节点上的默认映像：

```
cluster1::*> system image show
                  Is      Is                 Install
Node     Image   Default Current Version    Date
-------- ------- ------- ------- --------- -------------------
node0
         image1  false   false   X.X.X     MM/DD/YYYY TIME
         image2  true    true    Y.Y.Y     MM/DD/YYYY TIME
node1
         image1  false   true    X.X.X     MM/DD/YYYY TIME
         image2  true    false   Y.Y.Y     MM/DD/YYYY TIME
4 entries were displayed.
```

5. 在配对节点上禁用自动交还(如果已启用)：

```
storage failover modify -node nodenameA -auto-giveback false
```

如果集群是双节点集群，则会显示一条消息，警告您禁用自动交还会阻止管理集群服务在发生交替故障时联机。输入 … `y` 以继续。

6. 验证配对节点是否已禁用自动交还：

```
storage failover show -node nodenameA -fields auto-giveback
```

```
cluster1::> storage failover show -node node0 -fields auto-giveback
node     auto-giveback
-------- -------------
node0    false
1 entry was displayed.
```

7. 运行以下命令两次、以确定要更新的节点当前是否正在为任何客户端提供服务：

```
system node run -node nodenameB -command uptime
```

uptime 命令可显示节点自上次启动以来对 NFS ， SMB ， FC 和 iSCSI 客户端执行的操作总数。对于每个协议，您必须运行两次命令以确定操作计数是否在增加。如果它们不断增加，则表示节点当前正在为该协议的客户端提供服务。如果不增加，则节点当前不会为该协议的客户端提供服务。

- 注 * ：您应记下客户端操作不断增加的每个协议，以便在更新节点后验证客户端流量是否已恢复。

  以下示例显示了具有NFS、SMB、FC和iSCSI操作的节点。但是，此节点当前仅为 NFS 和 iSCSI 客户端提供服务。

```
cluster1::> system node run -node node1 -command uptime
  2:58pm up  7 days, 19:16 800000260 NFS ops, 1017333 CIFS ops, 0 HTTP
ops, 40395 FCP ops, 32810 iSCSI ops

cluster1::> system node run -node node1 -command uptime
  2:58pm up  7 days, 19:17 800001573 NFS ops, 1017333 CIFS ops, 0 HTTP
ops, 40395 FCP ops, 32815 iSCSI ops
```

8. 将所有数据生命周期迁移出节点：

```
network interface migrate-all -node nodenameB
```

9. 验证已迁移的任何生命周期的状态：

```
network interface show
```

有关可用于验证 LIF 状态的参数的详细信息，请参见 network interface show 手册页。

以下示例显示node1的数据生命周期已成功迁移。对于每个 LIF ，您可以使用此示例中包含的字段来验证 LIF 的主节点和端口， LIF 迁移到的当前节点和端口以及 LIF 的运行和管理状态。

```
cluster1::> network interface show -data-protocol nfs|cifs -role data
-home-node node1 -fields home-node,curr-node,curr-port,home-port,status-
admin,status-oper
vserver lif     home-node home-port curr-node curr-port status-oper
status-admin
------- ------- --------- --------- --------- --------- -----------
------------
vs0     data001 node1     e0a       node0     e0a       up          up
vs0     data002 node1     e0b       node0     e0b       up          up
vs0     data003 node1     e0b       node0     e0b       up          up
vs0     data004 node1     e0a       node0     e0a       up          up
4 entries were displayed.
```

10. 启动接管：

```
storage failover takeover -ofnode nodenameB -option allow-version-
mismatch
```

请勿指定 -option immediate 参数，因为要接管的节点需要正常接管才能启动到新软件映像。如果您未手动将 LIF 从节点迁移出，则 LIF 会自动迁移到节点的 HA 配对节点，以避免服务中断。

此时将显示警告。 您必须输入 y 以继续。

被接管的节点将启动至等待交还状态。

> 如果启用了AutoSupport、则会发送AutoSupport消息、指示节点脱离集群仲裁关系。您可以忽略此通知并继续更新。

11. 验证接管是否成功：

```
storage failover show
```

以下示例显示接管已成功。节点node1处于正在等待接管状态、其配对节点处于接管状态。

```
cluster1::> storage failover show
                              Takeover
Node           Partner        Possible State Description
-------------- -------------- --------
-------------------------------------
node0          node1          -        In takeover
node1          node0          false    Waiting for giveback (HA
mailboxes)
2 entries were displayed.
```

12. 至少等待八分钟，以使以下条件生效：

    +
    客户端多路径（如果已部署）已稳定。
    客户端将从接管期间发生的 I/O 暂停中恢复。

    +
    恢复时间特定于客户端，可能需要超过八分钟，具体取决于客户端应用程序的特征。

13. 将聚合返回到配对节点：

```
storage failover giveback -ofnode nodenameB
```

交还操作首先将根聚合返回到配对节点，然后在该节点完成启动后，返回非根聚合以及设置为自动还原的任何 LIF 。一旦返回聚合，新启动的节点就会开始从每个聚合向客户端提供数据。

14. 验证是否已返回所有聚合：

```
storage failover show-giveback
```

如果 Giveback Status 字段指示没有要交还的聚合，则会返回所有聚合。如果交还被否决，则该命令将显示

交还进度以及否决交还操作的子系统。

15. 如果未返回任何聚合，请执行以下步骤：
    a. 查看否决临时解决策以确定您是要解决 " ve到 " 条件还是覆盖此否决。
    b. 如有必要，请解决错误消息中所述的 " 从 ve到 " 条件，确保已确定的任何操作均正常终止。
    c. 重新运行 storage failover giveback 命令。

       如果您决定覆盖 " ve到 " 条件，请将 -override-vetoes 参数设置为 true 。

16. 至少等待八分钟，以使以下条件生效：
    - 客户端多路径（如果已部署）已稳定。
    - 客户端将从交还期间发生的 I/O 操作暂停中恢复。

      恢复时间特定于客户端，可能需要超过八分钟，具体取决于客户端应用程序的特征。

17. 验证是否已成功完成节点的更新：
    a. 转到高级权限级别：

       ```
       set -privilege advanced
       ```

    b. 验证节点的更新状态是否为complete：

       ```
       system node upgrade-revert show -node nodenameB
       ```

       此状态应列为已完成。

    如果状态为未完成，请从节点中运行 system node upgrade-revert upgrade 命令。如果命令未完成更新，请联系技术支持。

    a. 返回到管理权限级别：

       ```
       set -privilege admin
       ```

18. 验证节点的端口是否已启动：

    ```
    network port show -node nodenameB
    ```

    您必须在已升级到 ONTAP 9.4 的节点上运行此命令。

    以下示例显示节点的所有数据端口均已启动：

```
cluster1::> network port show -node node1
                                                                  Speed
(Mbps)
Node   Port      IPspace      Broadcast Domain Link   MTU    Admin/Oper
------ --------- ------------ ---------------- ----- -------
------------
node1
       e0M       Default      -                up       1500  auto/100
       e0a       Default      -                up       1500  auto/1000
       e0b       Default      -                up       1500  auto/1000
       e1a       Cluster      Cluster          up       9000  auto/10000
       e1b       Cluster      Cluster          up       9000  auto/10000
5 entries were displayed.
```

19. 将这些生命周期恢复到节点：

```
network interface revert *
```

此命令将返回已从节点迁移的 LIF 。

```
cluster1::> network interface revert *
8 entries were acted on.
```

20. 验证节点的数据生命周期是否已成功还原回节点、并且它们是否已启动：

```
network interface show
```

以下示例显示节点托管的所有数据 LIF 均已成功还原回节点，并且其运行状态为已启动：

```
cluster1::> network interface show
            Logical    Status     Network            Current
Current Is
Vserver     Interface  Admin/Oper Address/Mask       Node          Port
Home
----------- ---------- ---------- ------------------ -------------
------- ----
vs0
            data001      up/up    192.0.2.120/24     node1         e0a
true
            data002      up/up    192.0.2.121/24     node1         e0b
true
            data003      up/up    192.0.2.122/24     node1         e0b
true
            data004      up/up    192.0.2.123/24     node1         e0a
true
4 entries were displayed.
```

21. 如果您先前已确定此节点为客户端提供服务、请验证此节点是否正在为其先前提供的每个协议提供服务：

```
system node run -node nodenameB -command uptime
```

更新期间，操作计数重置为零。

以下示例显示更新后的节点已恢复为其 NFS 和 iSCSI 客户端提供服务：

```
cluster1::> system node run -node node1 -command uptime
  3:15pm up  0 days, 0:16 129 NFS ops, 0 CIFS ops, 0 HTTP ops, 0 FCP
ops, 2 iSCSI ops
```

22. 如果这是集群中要更新的最后一个节点、则会触发AutoSupport通知：

```
autosupport invoke -node * -type all -message "Finishing_NDU"
```

此 AutoSupport 通知包括更新前的系统状态记录。如果更新过程出现问题，它会保存有用的故障排除信息。

如果集群未配置为发送 AutoSupport 消息，则通知的副本将保存在本地。

23. 确认新的ONTAP软件正在HA对的两个节点上运行：

```
set -privilege advanced
```

```
system node image show
```

在以下示例中， image2 是 ONTAP 的更新版本，也是两个节点上的默认版本：

```
cluster1::*> system node image show
                 Is      Is                Install
Node     Image   Default Current Version    Date
-------- ------- ------- ------- --------- -------------------
node0
         image1  false   false   X.X.X     MM/DD/YYYY TIME
         image2  true    true    Y.Y.Y     MM/DD/YYYY TIME
node1
         image1  false   false   X.X.X     MM/DD/YYYY TIME
         image2  true    true    Y.Y.Y     MM/DD/YYYY TIME
4 entries were displayed.
```

24. 如果先前已禁用配对节点、请在其上重新启用自动交还：

```
storage failover modify -node nodenameA -auto-giveback true
```

25. 使用验证集群是否处于仲裁状态、以及服务是否正在运行 `cluster show` 和 `cluster ring show` (高级权限级别)命令。

    在升级任何其他 HA 对之前，必须执行此步骤。

26. 返回到管理权限级别：

```
set -privilege admin
```

27. 升级任何其他 HA 对。

使用命令行界面手动对四节点或八节点**MetroCluster**配置进行无中断**ONTAP**升级

手动升级四节点或八节点MetroCluster配置涉及准备更新、同时更新一个或两个DR组中每个DR对以及执行升级后任务。

- 此任务将对以下配置进行适用场景处理：
  - 运行 ONTAP 9.2 或更早版本的四节点 MetroCluster FC 或 IP 配置
  - 八节点 MetroCluster FC 配置，与 ONTAP 版本无关
- 如果您使用的是双节点 MetroCluster 配置，请勿使用此操作步骤。
- 以下任务涉及 ONTAP 的旧版本和新版本。

- 升级时，旧版本是 ONTAP 的早期版本，其版本号低于新版本的 ONTAP 。
- 降级时，旧版本是 ONTAP 的更高版本，其版本号高于新版本的 ONTAP 。

- 此任务使用以下高级工作流：

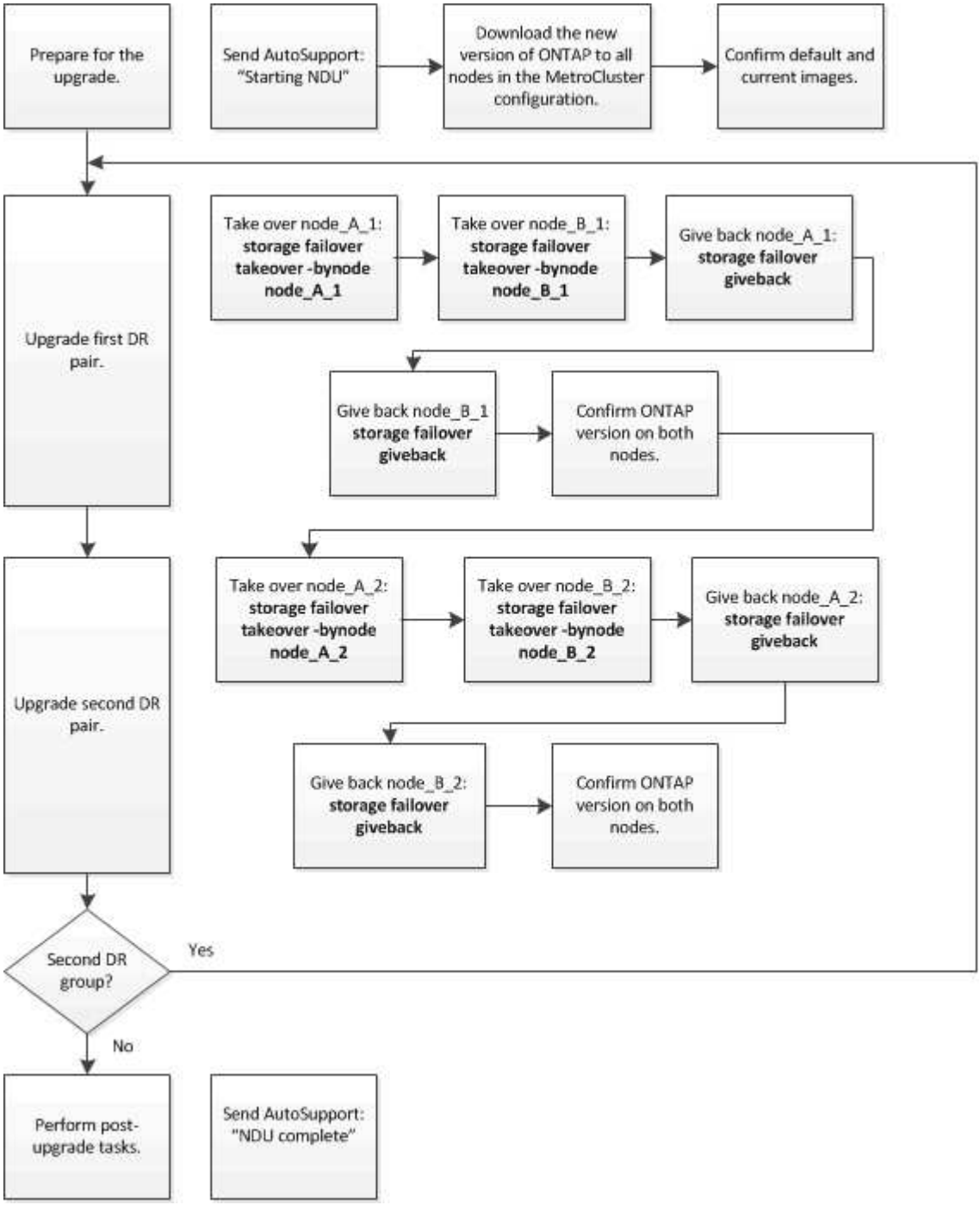

在八节点或四节点**MetroCluster**配置上更新**ONTAP**软件时的差异

MetroCluster软件升级过程会有所不同、具体取决于MetroCluster配置中的节点是八个还是四个。

一个 MetroCluster 配置包含一个或两个 DR 组。每个 DR 组包含两个 HA 对，每个 MetroCluster 集群一个 HA 对。一个八节点 MetroCluster 包括两个 DR 组：

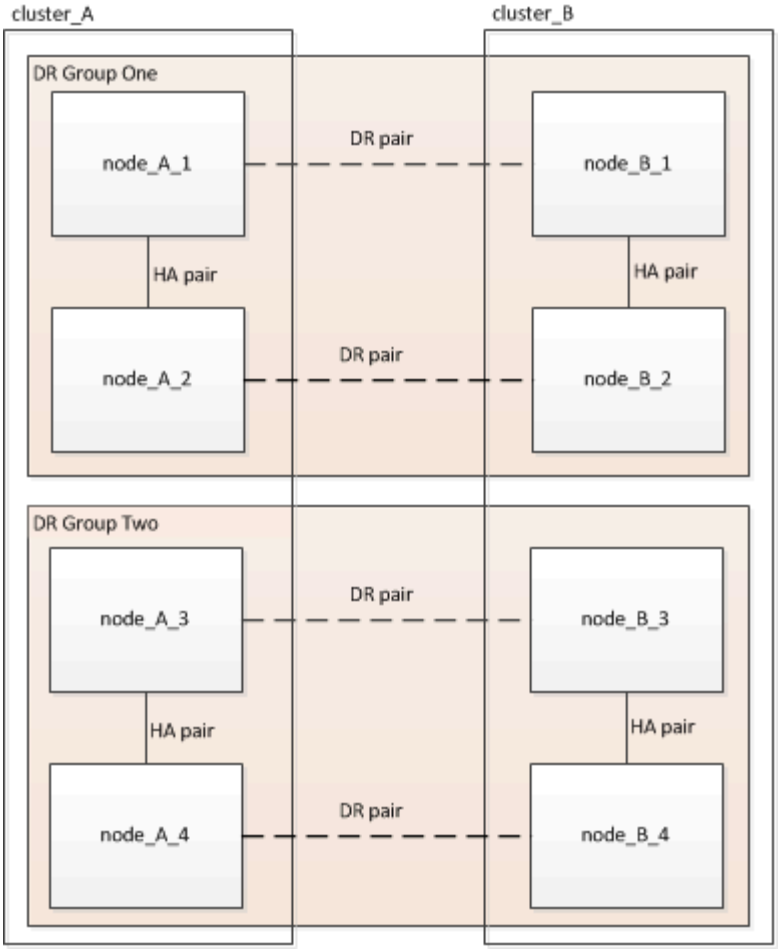

一次升级一个DR组。

对于四节点 **MetroCluster** 配置：

1. 升级DR组1：
   a. 升级NODE_A_1和NODE_B_1。
   b. 升级NODE_A_2和NODE_B_2。

对于八节点**MetroCluster**配置、执行**DR**组升级操作步骤两次：

1. 升级DR组1：
   a. 升级NODE_A_1和NODE_B_1。
   b. 升级NODE_A_2和NODE_B_2。
2. 升级DR组2：
   a. 升级NODE_A_3和NODE_B_3。
   b. 升级NODE_A_4和NODE_B_4。

准备升级**MetroCluster DR**组

在节点上升级ONTAP软件之前、您必须确定节点之间的DR关系、发送一条AutoSupport消息以说明您正在启动升级、并确认每个节点上运行的ONTAP版本。

您必须拥有 "已下载" 和 "已安装" 软件映像。

必须在每个 DR 组上重复执行此任务。如果 MetroCluster 配置包含八个节点，则存在两个 DR 组。因此，必须在每个 DR 组上重复执行此任务。

此任务中提供的示例使用下图中所示的名称来标识集群和节点：

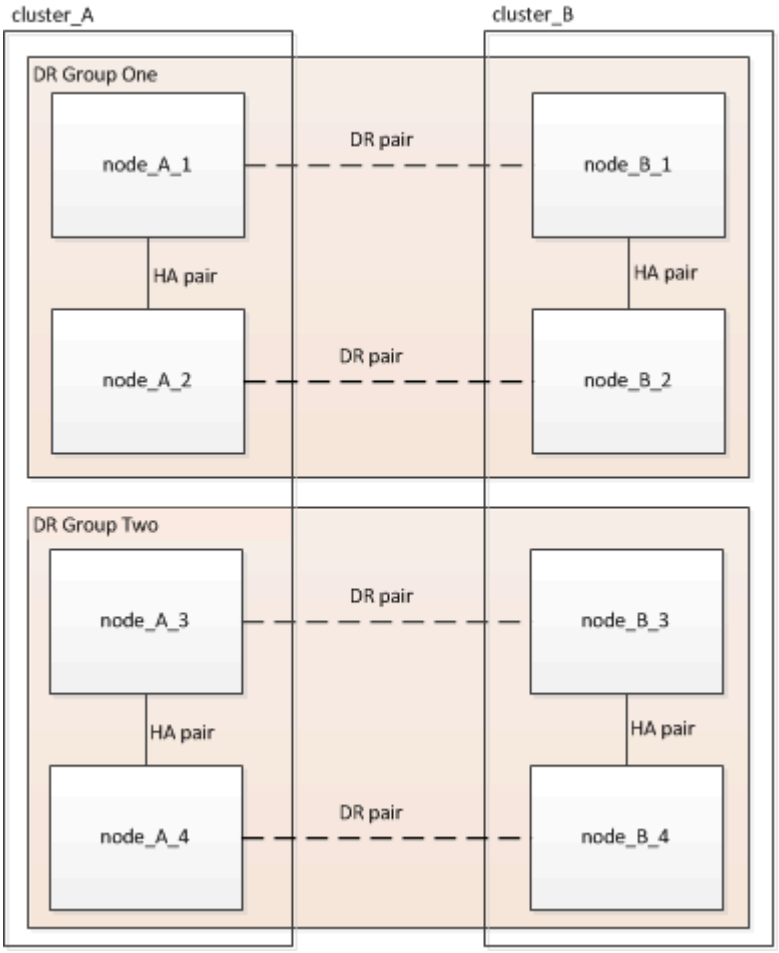

1. 确定配置中的DR对：

```
metrocluster node show -fields dr-partner
```

```
cluster_A::> metrocluster node show -fields dr-partner
  (metrocluster node show)
dr-group-id cluster     node       dr-partner
----------- -------     --------   ----------
1           cluster_A   node_A_1   node_B_1
1           cluster_A   node_A_2   node_B_2
1           cluster_B   node_B_1   node_A_1
1           cluster_B   node_B_2   node_A_2
4 entries were displayed.

cluster_A::>
```

2. 将权限级别从admin设置为advance,在系统提示您继续时输入*y*：

```
set -privilege advanced
```

高级提示符 (*>)。

3. 确认cluster-A上的ONTAP版本：

```
system image show
```

```
cluster_A::*> system image show
                  Is      Is                Install
Node     Image   Default Current Version   Date
-------- ------- ------- ------- -------   -------------------
node_A_1
         image1  true    true    X.X.X     MM/DD/YYYY TIME
         image2  false   false   Y.Y.Y     MM/DD/YYYY TIME
node_A_2
         image1  true    true    X.X.X     MM/DD/YYYY TIME
         image2  false   false   Y.Y.Y     MM/DD/YYYY TIME
4 entries were displayed.

cluster_A::>
```

4. 确认cluster-B上的版本：

```
system image show
```

```
cluster_B::*> system image show
                  Is      Is                  Install
Node     Image   Default Current Version    Date
-------- ------- ------- ------- -------    -------------------
node_B_1
         image1  true    true    X.X.X      MM/DD/YYYY TIME
         image2  false   false   Y.Y.Y      MM/DD/YYYY TIME
node_B_2
         image1  true    true    X.X.X      MM/DD/YYYY TIME
         image2  false   false   Y.Y.Y      MM/DD/YYYY TIME
4 entries were displayed.

cluster_B::>
```

5. 触发 AutoSupport 通知：

```
autosupport invoke -node * -type all -message "Starting_NDU"
```

此AutoSupport通知包括升级前的系统状态记录。如果升级过程出现问题、它会保存有用的故障排除信息。

如果集群未配置为发送 AutoSupport 消息，则通知的副本将保存在本地。

6. 对于第一组中的每个节点、将目标ONTAP软件映像设置为默认映像：

```
system image modify {-node nodename -iscurrent false} -isdefault true
```

此命令使用扩展查询将作为备用映像安装的目标软件映像更改为节点的默认映像。

7. 验证目标ONTAP软件映像是否设置为cluster-A上的默认映像：

```
system image show
```

在以下示例中， image2 是新的 ONTAP 版本，并设置为第一组中每个节点上的默认映像：

```
cluster_A::*> system image show
                  Is      Is               Install
Node     Image   Default Current Version Date
-------- ------- ------- ------- ------- -------------------
node_A_1
         image1  false   true    X.X.X   MM/DD/YYYY TIME
         image2  true    false   Y.Y.Y   MM/DD/YYYY TIME
node_A_2
         image1  false   true    X.X.X   MM/DD/YYYY TIME
         image2  true   false   Y.Y.Y   MM/DD/YYYY TIME

2 entries were displayed.
```

a. 验证目标ONTAP软件映像是否设置为cluster-B上的默认映像：

```
system image show
```

以下示例显示目标版本已设置为第一组中每个节点上的默认映像：

```
cluster_B::*> system image show
                  Is      Is               Install
Node     Image   Default Current Version Date
-------- ------- ------- ------- ------- -------------------
node_A_1
         image1  false   true    X.X.X   MM/DD/YYYY TIME
         image2  true    false   Y.Y.Y   MM/YY/YYYY TIME
node_A_2
         image1  false   true    X.X.X   MM/DD/YYYY TIME
         image2  true    false   Y.Y.Y   MM/DD/YYYY TIME

2 entries were displayed.
```

8. 确定要升级的节点当前是否为每个节点的任何客户端提供两次服务：

```
system node run -node target-node -command uptime
```

uptime 命令显示节点自上次启动以来对 NFS ， CIFS ， FC 和 iSCSI 客户端执行的操作总数。对于每个协议，您需要运行两次命令来确定操作计数是否在增加。如果它们不断增加，则表示节点当前正在为该协议的客户端提供服务。如果不增加，则节点当前不会为该协议的客户端提供服务。

> 您应记下客户端操作不断增加的每种协议、以便在升级节点后验证客户端流量是否已恢复。

此示例显示了具有 NFS ， CIFS ， FC 和 iSCSI 操作的节点。但是，此节点当前仅为 NFS 和 iSCSI 客户端提供服务。

```
 cluster_x::> system node run -node node0 -command uptime
   2:58pm up  7 days, 19:16 800000260 NFS ops, 1017333 CIFS ops, 0 HTTP
ops, 40395 FCP ops, 32810 iSCSI ops

 cluster_x::> system node run -node node0 -command uptime
   2:58pm up  7 days, 19:17 800001573 NFS ops, 1017333 CIFS ops, 0 HTTP
ops, 40395 FCP ops, 32815 iSCSI ops
```

更新 **MetroCluster DR** 组中的第一个 **DR** 对

您必须按正确顺序执行节点接管和交还，以使新版本的 ONTAP 成为节点的当前版本。

所有节点都必须运行旧版本的 ONTAP 。

在此任务中、将升级NODE_A_1和NODE_B_1。

如果您已升级第一个DR组上的ONTAP软件、并且现在要升级八节点MetroCluster配置中的第二个DR组、则在此任务中、您需要更新NODE_A_3和NODE_B_3。

1. 如果启用了 MetroCluster Tiebreaker 软件，请将其禁用。
2. 对于HA对中的每个节点、禁用自动交还：

   ```
   storage failover modify -node target-node -auto-giveback false
   ```

   必须对 HA 对中的每个节点重复执行此命令。

3. 验证是否已禁用自动交还：

   ```
   storage failover show -fields auto-giveback
   ```

   此示例显示已在两个节点上禁用自动交还：

   ```
    cluster_x::> storage failover show -fields auto-giveback
    node     auto-giveback
    -------- -------------
    node_x_1 false
    node_x_2 false
    2 entries were displayed.
   ```

4. 确保每个控制器的I/O不超过50%、并且每个控制器的CPU利用率不超过50%。

5. 启动对 cluster_A 上目标节点的接管：

请勿指定 -option immediate 参数，因为要接管的节点需要正常接管才能启动到新软件映像。

a. 接管cluster-A (NODE_A_1)上的DR配对节点：

```
storage failover takeover -ofnode node_A_1
```

节点启动至 " 正在等待交还 " 状态。

> 如果启用了 AutoSupport ，则会发送一条 AutoSupport 消息，指示节点超出集群仲裁。您可以忽略此通知并继续升级。

b. 验证接管是否成功：

```
storage failover show
```

以下示例显示接管已成功。node_A_1 处于 " 正在等待交还 " 状态， node_A_2 处于 " 正在接管 " 状态。

```
 cluster1::> storage failover show
                                Takeover
 Node           Partner         Possible State Description
 -------------- -------------- --------
-------------------------------------
 node_A_1       node_A_2       -        Waiting for giveback (HA
mailboxes)
 node_A_2       node_A_1       false    In takeover
 2 entries were displayed.
```

6. 接管 cluster_B 上的 DR 配对节点（ node_B_1 ）：

请勿指定 -option immediate 参数，因为要接管的节点需要正常接管才能启动到新软件映像。

a. 接管NODE_B_1：

```
storage failover takeover -ofnode node_B_1
```

节点启动至 " 正在等待交还 " 状态。

> 如果启用了 AutoSupport ，则会发送一条 AutoSupport 消息，指示节点超出集群仲裁。您可以忽略此通知并继续升级。

b. 验证接管是否成功：

```
storage failover show
```

以下示例显示接管已成功。node_B_1 处于 " 正在等待交还 " 状态， node_B_2 处于 " 正在接管 " 状态。

```
cluster1::> storage failover show
                                Takeover
Node            Partner         Possible State Description
-------------- -------------- --------
-------------------------------------
node_B_1        node_B_2        -        Waiting for giveback (HA
mailboxes)
node_B_2        node_B_1        false    In takeover
2 entries were displayed.
```

7. 至少等待八分钟，以确保满足以下条件：
   - 客户端多路径（如果已部署）已稳定。
   - 客户端将从接管期间发生的 I/O 暂停中恢复。

     恢复时间特定于客户端，根据客户端应用程序的特征，可能需要超过八分钟。

8. 将聚合返回到目标节点：

   将 MetroCluster IP 配置升级到 ONTAP 9.5 或更高版本后，聚合将在短时间内处于降级状态，然后再重新同步并返回到镜像状态。

   a. 将聚合交还给cluster A上的DR配对节点：

      ```
      storage failover giveback -ofnode node_A_1
      ```

   b. 将聚合交还给cluster B上的DR配对节点：

      ```
      storage failover giveback -ofnode node_B_1
      ```

      交还操作首先将根聚合返回到节点，然后在节点完成启动后，返回非根聚合。

9. 在两个集群上发出以下命令、以验证是否已返回所有聚合：

   ```
   storage failover show-giveback
   ```

   如果 Giveback Status 字段指示没有要交还的聚合，则表示所有聚合均已返回。如果交还被否决，则该命令将显示交还进度以及否决了交还的子系统。

10. 如果尚未返回任何聚合，请执行以下操作：
    a. 查看否决临时解决策以确定您是要解决 " ve到 " 条件还是覆盖此否决。
    b. 如有必要，请解决错误消息中所述的 " 从 ve到 " 条件，确保已确定的任何操作均正常终止。
    c. 重新输入 storage failover giveback 命令。

    如果您决定覆盖 " ve到 " 条件，请将 -override-vetoes 参数设置为 true 。

11. 至少等待八分钟，以确保满足以下条件：
    - 客户端多路径（如果已部署）已稳定。
    - 客户端将从交还期间发生的 I/O 暂停中恢复。

    恢复时间特定于客户端，根据客户端应用程序的特征，可能需要超过八分钟。

12. 将权限级别从admin设置为advance,在系统提示您继续时输入*y*：

```
set -privilege advanced
```

高级提示符 (*>)。

13. 确认cluster-A上的版本：

```
system image show
```

以下示例显示 System image2 应为 node_A_1 上的默认和当前版本：

```
cluster_A::*> system image show
                  Is      Is                Install
Node     Image    Default Current Version   Date
-------- -------- ------- ------- --------- -------------------
node_A_1
         image1   false   false    X.X.X    MM/DD/YYYY TIME
         image2   true    true     Y.Y.Y    MM/DD/YYYY TIME
node_A_2
         image1   false   true     X.X.X    MM/DD/YYYY TIME
         image2   true    false    Y.Y.Y    MM/DD/YYYY TIME
4 entries were displayed.

cluster_A::>
```

14. 确认cluster-B上的版本：

```
system image show
```

以下示例显示系统 image2 （ ONTAP 9.0.0 ）是 node_A_1 上的默认和当前版本：

```
cluster_A::*> system image show
                  Is      Is                Install
Node     Image   Default Current Version   Date
-------- ------- ------- ------- -------- -------------------
node_B_1
         image1  false   false    X.X.X   MM/DD/YYYY TIME
         image2  true    true     Y.Y.Y   MM/DD/YYYY TIME
node_B_2
         image1  false   true     X.X.X   MM/DD/YYYY TIME
         image2  true    false    Y.Y.Y   MM/DD/YYYY TIME
4 entries were displayed.

cluster_A::>
```

更新 **MetroCluster DR** 组中的第二个 **DR** 对

您必须按正确顺序接管和交还节点，以使新版本的 ONTAP 成为节点的当前版本。

您应已升级第一个 DR 对（ node_A_1 和 node_B_1 ）。

在此任务中、将升级NODE_A_2和NODE_B_2。

如果您已升级第一个DR组上的ONTAP软件、并且现在正在更新八节点MetroCluster配置中的第二个DR组、则在此任务中、您将更新NODE_A_4和NODE_B_4。

1. 将所有数据生命周期迁移出节点：

```
network interface migrate-all -node nodenameA
```

2. 启动对 cluster_A 上目标节点的接管：

   请勿指定 -option immediate 参数，因为要接管的节点需要正常接管才能启动到新软件映像。

   a. 接管 cluster_A 上的 DR 配对节点：

```
storage failover takeover -ofnode node_A_2 -option allow-version-
mismatch
```

。 `allow-version-mismatch` 从ONTAP 9.0升级到ONTAP 9.1或任何修补程序升级都不需要此选项。

节点启动至 " 正在等待交还 " 状态。

如果启用了 AutoSupport ，则会发送一条 AutoSupport 消息，指示节点超出集群仲裁。您可以忽略此通知并继续升级。

b. 验证接管是否成功：

```
storage failover show
```

以下示例显示接管已成功。node_A_2 处于 " 正在等待交还 " 状态， node_A_1 处于 " 正在接管 " 状态。

```
cluster1::> storage failover show
                                Takeover
Node            Partner         Possible State Description
-------------- -------------- --------
-------------------------------------
node_A_1        node_A_2        false    In takeover
node_A_2        node_A_1        -        Waiting for giveback (HA
mailboxes)
2 entries were displayed.
```

3. 启动对 cluster_B 上目标节点的接管：

请勿指定 -option immediate 参数，因为要接管的节点需要正常接管才能启动到新软件映像。

a. 接管 cluster_B （ node_B_2 ）上的 DR 配对节点：

升级位置	输入此命令 ...
ONTAP 9.2 或 ONTAP 9.1	`storage failover takeover -ofnode node_B_2`

升级位置	输入此命令 ...
ONTAP 9.0 或 Data ONTAP 8.3.x	`storage failover takeover -ofnode node_B_2 -option allow-version-mismatch` 。 `allow-version-mismatch` 从ONTAP 9.0升级到ONTAP 9.1或任何修补程序升级都不需要此选项。

节点启动至 " 正在等待交还 " 状态。

> 如果启用了AutoSupport、则会发送AutoSupport消息、指示节点脱离集群仲裁关系。您可以安全地忽略此通知并继续升级。

b. 验证接管是否成功：

```
storage failover show
```

以下示例显示接管已成功。node_B_2 处于 " 正在等待交还 " 状态， node_B_1 处于 " 正在接管 " 状态。

```
cluster1::> storage failover show
                                Takeover
Node            Partner         Possible State Description
-------------- -------------- --------
-------------------------------------
node_B_1        node_B_2        false    In takeover
node_B_2        node_B_1        -        Waiting for giveback (HA
mailboxes)
2 entries were displayed.
```

4. 至少等待八分钟，以确保满足以下条件：
   - 客户端多路径（如果已部署）已稳定。
   - 客户端将从接管期间发生的 I/O 暂停中恢复。

     恢复时间特定于客户端，根据客户端应用程序的特征，可能需要超过八分钟。

5. 将聚合返回到目标节点：

   将 MetroCluster IP 配置升级到 ONTAP 9.5 后，聚合将在短时间内处于降级状态，然后再重新同步并返回到镜像状态。

a. 将聚合交还给cluster A上的DR配对节点：

```
storage failover giveback -ofnode node_A_2
```

b. 将聚合交还给cluster B上的DR配对节点：

```
storage failover giveback -ofnode node_B_2
```

交还操作首先将根聚合返回到节点，然后在节点完成启动后，返回非根聚合。

6. 在两个集群上发出以下命令、以验证是否已返回所有聚合：

```
storage failover show-giveback
```

如果 Giveback Status 字段指示没有要交还的聚合，则表示所有聚合均已返回。如果交还被否决，则该命令将显示交还进度以及否决了交还的子系统。

7. 如果尚未返回任何聚合，请执行以下操作：
   a. 查看否决临时解决策以确定您是要解决 " `ve`到 " 条件还是覆盖此否决。
   b. 如有必要，请解决错误消息中所述的 " 从 `ve`到 " 条件，确保已确定的任何操作均正常终止。
   c. 重新输入 storage failover giveback 命令。

      如果您决定覆盖 " `ve`到 " 条件，请将 -override-vetoes 参数设置为 true 。

8. 至少等待八分钟，以确保满足以下条件：
   - 客户端多路径（如果已部署）已稳定。
   - 客户端将从交还期间发生的 I/O 暂停中恢复。

     恢复时间特定于客户端，根据客户端应用程序的特征，可能需要超过八分钟。

9. 将权限级别从admin设置为advance,在系统提示您继续时输入*y*：

```
set -privilege advanced
```

高级提示符 (`*>`)。

10. 确认cluster-A上的版本：

```
system image show
```

以下示例显示系统 image2 （目标 ONTAP 映像）是 node_A_2 上的默认和当前版本：

```
cluster_B::*> system image show
                  Is      Is                  Install
Node     Image   Default Current Version    Date
-------- ------- ------- ------- ---------- -------------------
node_A_1
         image1  false   false    X.X.X     MM/DD/YYYY TIME
         image2  true    true     Y.Y.Y     MM/DD/YYYY TIME
node_A_2
         image1  false   false    X.X.X     MM/DD/YYYY TIME
         image2  true    true     Y.Y.Y     MM/DD/YYYY TIME
4 entries were displayed.

cluster_A::>
```

11. 确认cluster-B上的版本：

```
system image show
```

以下示例显示系统image2 (目标ONTAP映像)是NODE_B_2上的默认和当前版本：

```
cluster_B::*> system image show
                  Is      Is                  Install
Node     Image   Default Current Version    Date
-------- ------- ------- ------- ---------- -------------------
node_B_1
         image1  false   false    X.X.X     MM/DD/YYYY TIME
         image2  true    true     Y.Y.Y     MM/DD/YYYY TIME
node_B_2
         image1  false   false    X.X.X     MM/DD/YYYY TIME
         image2  true    true     Y.Y.Y     MM/DD/YYYY TIME
4 entries were displayed.

cluster_A::>
```

12. 对于HA对中的每个节点、启用自动交还：

```
storage failover modify -node target-node -auto-giveback true
```

必须对 HA 对中的每个节点重复执行此命令。

13. 验证是否已启用自动交还：

```
storage failover show -fields auto-giveback
```

此示例显示已在两个节点上启用自动交还：

```
cluster_x::> storage failover show -fields auto-giveback
node     auto-giveback
-------- -------------
node_x_1 true
node_x_2 true
2 entries were displayed.
```

在ONTAP 9.2或更早版本中无中断升级双节点MetroCluster配置

双节点MetroCluster配置的升级方式因ONTAP版本而异。如果您运行的是ONTAP 9.2或更早版本、则应使用此操作步骤执行手动无中断升级、其中包括启动协商切换、更新"`failed`"站点上的集群、启动切回、然后在另一站点的集群上重复此过程。

如果您的双节点MetroCluster配置运行ONTAP 9.3或更高版本、请执行 使用System Manager自动升级。

步骤

1. 将权限级别设置为高级，在系统提示您继续时输入*y*：

```
set -privilege advanced
```

高级提示符 (`*>`)。

2. 在要升级的集群上、将新的ONTAP软件映像安装为默认映像：

```
system node image update -package package_location -setdefault true
-replace-package true
```

```
cluster_B::*> system node image update -package
http://www.example.com/NewImage.tgz -setdefault true -replace-package
true
```

3. 验证目标软件映像是否设置为默认映像：

```
system node image show
```

以下示例显示了这一点 `NewImage` 设置为默认图像：

```
cluster_B::*> system node image show
                     Is      Is                            Install
Node     Image      Default Current Version              Date
-------- -------    ------- ------- --------------------
-------------------
node_B_1
         OldImage  false   true    X.X.X                MM/DD/YYYY TIME
         NewImage  true    false   Y.Y.Y                MM/DD/YYYY TIME
2 entries were displayed.
```

4. 如果目标软件映像未设置为默认映像、请进行更改：

```
system image modify {-node * -iscurrent false} -isdefault true
```

5. 验证所有集群SVM是否均处于运行状况：

```
metrocluster vserver show
```

6. 在未更新的集群上、启动协商切换：

```
metrocluster switchover
```

此操作可能需要几分钟时间。您可以使用 MetroCluster operation show 命令验证切换是否已完成。

在以下示例中，在远程集群（"`cluster_A`"）上执行协商切换。这会导致本地集群（"`cluster_B`"）暂停，以便您可以对其进行更新。

```
cluster_A::> metrocluster switchover

Warning: negotiated switchover is about to start. It will stop all the
data
         Vservers on cluster "cluster_B" and
         automatically re-start them on cluster
         "cluster_A". It will finally gracefully shutdown
         cluster "cluster_B".
Do you want to continue? {y|n}: y
```

7. 验证所有集群SVM是否均处于运行状况：

```
metrocluster vserver show
```

8. `s"正在运行`"集群上的数据聚合：

```
metrocluster heal -phase aggregates
```

将 MetroCluster IP 配置升级到 ONTAP 9.5 或更高版本后，聚合将在短时间内处于降级状态，然后再重新同步并返回到镜像状态。

```
cluster_A::> metrocluster heal -phase aggregates
[Job 130] Job succeeded: Heal Aggregates is successful.
```

9. 验证修复操作是否已成功完成：

```
metrocluster operation show
```

```
cluster_A::> metrocluster operation show
Operation: heal-aggregates
State: successful
Start Time: MM/DD/YYYY TIME
End Time: MM/DD/YYYY TIME
Errors: -
```

10. `s"正在运行`"集群上的根聚合：

```
metrocluster heal -phase root-aggregates
```

```
cluster_A::> metrocluster heal -phase root-aggregates
[Job 131] Job succeeded: Heal Root Aggregates is successful.
```

11. 验证修复操作是否已成功完成：

```
metrocluster operation show
```

```
cluster_A::> metrocluster operation show
Operation: heal-root-aggregates
State: successful
Start Time: MM/DD/YYYY TIME
End Time: MM/DD/YYYY TIME
Errors: -
```

12. 在暂停的集群上、从加载程序提示符启动节点：

```
boot_ontap
```

13. 等待启动过程完成、然后验证所有集群SVM是否均处于运行状况：

```
metrocluster vserver show
```

14. 从"`s`"集群执行切回：

```
metrocluster switchback
```

15. 验证切回是否已成功完成：

```
metrocluster operation show
```

```
cluster_A::> metrocluster operation show
Operation: switchback
State: successful
Start Time: MM/DD/YYYY TIME
End Time: MM/DD/YYYY TIME
Errors: -
```

16. 验证所有集群SVM是否均处于运行状况：

```
metrocluster vserver show
```

17. 对另一个集群重复上述所有步骤。
18. 验证 MetroCluster 配置是否运行正常：
    a. 检查配置：

```
metrocluster check run
```

```
cluster_A::> metrocluster check run
Last Checked On: MM/DD/YYYY TIME
Component           Result
------------------- ---------
nodes               ok
lifs                ok
config-replication  ok
aggregates          ok
4 entries were displayed.

Command completed. Use the "metrocluster check show -instance"
command or sub-commands in "metrocluster check" directory for
detailed results.
To check if the nodes are ready to do a switchover or switchback
operation, run "metrocluster switchover -simulate" or "metrocluster
switchback -simulate", respectively.
```

b. 如果要查看更详细的结果、请使用MetroCluster check run命令：

```
metrocluster check aggregate show
```

```
metrocluster check config-replication show
```

```
metrocluster check lif show
```

```
metrocluster check node show
```

c. 将权限级别设置为高级：

```
set -privilege advanced
```

d. 模拟切换操作：

```
metrocluster switchover -simulate
```

e. 查看切换模拟的结果：

```
metrocluster operation show
```

```
cluster_A::*> metrocluster operation show
    Operation: switchover
        State: successful
   Start time: MM/DD/YYYY TIME
     End time: MM/DD/YYYY TIME
       Errors: -
```

f. 返回到管理权限级别：

```
set -privilege admin
```

g. 在另一个集群上重复这些子步骤。

完成后

执行任何 "升级后任务"。

相关信息

"MetroCluster 灾难恢复"

使用命令行界面手动执行中断ONTAP升级

如果您可以使集群脱机以升级到新的 ONTAP 版本，则可以使用中断升级方法。此方法包括几个步骤：为每个 HA 对禁用存储故障转移，重新启动集群中的每个节点，然后重新启用存储故障转移。

- 您必须 "下载" 和 "安装" 软件映像。
- 如果您在 SAN 环境中运行，则必须关闭或暂停所有 SAN 客户端，直到升级完成。

  如果在中断升级之前未关闭或暂停 SAN 客户端，则客户端文件系统和应用程序会发生错误，可能需要在升级完成后手动恢复。

在中断升级中，需要停机，因为每个 HA 对都禁用了存储故障转移，并且每个节点都会更新。禁用存储故障转移后，每个节点将充当单节点集群；也就是说，只要系统需要重新启动，与该节点关联的系统服务就会中断。

步骤

1. 将权限级别从admin设置为advance,在系统提示您继续时输入*y*：

```
set -privilege advanced
```

高级提示符 (*>)。

2. 将新的ONTAP软件映像设置为默认映像：

```
system image modify {-node * -iscurrent false} -isdefault true
```

此命令使用扩展查询将目标 ONTAP 软件映像（作为备用映像安装）更改为每个节点的默认映像。

3. 验证新的ONTAP软件映像是否设置为默认映像：

```
system image show
```

在以下示例中，映像 2 是新的 ONTAP 版本，并设置为两个节点上的默认映像：

```
cluster1::*> system image show
                  Is      Is                Install
Node     Image   Default Current Version    Date
-------- ------- ------- ------- --------- -------------------
node0
         image1  false   true    X.X.X     MM/DD/YYYY TIME
         image2  true    false   Y.Y.Y     MM/DD/YYYY TIME
node1
         image1  false   true    X.X.X     MM/DD/YYYY TIME
         image2  true    false   Y.Y.Y     MM/DD/YYYY TIME
4 entries were displayed.
```

4. 执行以下步骤之一：

集群是否包含 ...	执行此操作 ...
一个节点	继续执行下一步。

集群是否包含 ...	执行此操作 ...

两个节点	a. 禁用集群高可用性：
	`cluster ha modify -configured false`
	输入 ... `y` 出现提示时继续。
	b. 对HA对禁用存储故障转移：
	`storage failover modify -node * -enabled false`

两个以上节点	为集群中的每个HA对禁用存储故障转移： `storage failover modify -node * -enabled false`

5. 重新启动集群中的节点：

```
system node reboot -node nodename -ignore-quorum-warnings
```

> 请勿一次重新启动多个节点。

节点将启动新的 ONTAP 映像。此时将显示 ONTAP 登录提示，指示重新启动过程已完成。

6. 使用新的ONTAP 映像重新启动节点或一组节点后、将权限级别设置为高级：

```
set -privilege advanced
```

在系统提示您继续时、输入*

7. 确认新软件正在运行：

```
system node image show
```

在以下示例中， image1 是新的 ONTAP 版本，并设置为 node0 上的当前版本：

```
cluster1::*> system node image show
                  Is      Is                  Install
Node      Image   Default Current Version     Date
-------- ------- ------- ------- --------    -------------------
node0
         image1  true    true    X.X.X        MM/DD/YYYY TIME
         image2  false   false   Y.Y.Y       MM/DD/YYYY TIME
node1
         image1  true    false   X.X.X       MM/DD/YYYY TIME
         image2  false   true    Y.Y.Y       MM/DD/YYYY TIME
4 entries were displayed.
```

8. 验证升级是否已成功完成：

   a. 将权限级别设置为高级：

   ```
   set -privilege advanced
   ```

   b. 验证每个节点的升级状态是否为complete：

   ```
   system node upgrade-revert show -node nodename
   ```

   此状态应列为已完成。

   如果状态为未完成、 "请联系NetApp支持部门" 立即。

   a. 返回到管理权限级别：

   ```
   set -privilege admin
   ```

9. 对其他每个节点重复步骤2到8。
10. 如果集群包含两个或更多节点、请为集群中的每个HA对启用存储故障转移：

    ```
    storage failover modify -node * -enabled true
    ```

11. 如果集群仅包含两个节点、请启用集群高可用性：

    ```
    cluster ha modify -configured true
    ```

ONTAP升级后要执行的操作

ONTAP升级后要执行的操作

升级ONTAP后、您应执行几项任务来验证集群是否就绪。

1. "验证集群"。

   升级ONTAP后、您应验证集群版本、集群运行状况和存储运行状况。如果您使用的是 MetroCluster FC 配置，则还需要验证集群是否已启用自动计划外切换。

2. "验证所有的SIFs是否都位于主端口上"。

   在重新启动期间，某些 LIF 可能已迁移到其分配的故障转移端口。升级集群后，您必须启用并还原不在其主端口上的任何 LIF 。

3. 验证 "特殊注意事项" 特定于您的集群。

   如果集群上存在某些配置、您可能需要在升级后执行其他步骤。

4. "更新磁盘认证包(DQP)"。

   在 ONTAP 升级过程中，不会更新 DQP 。

升级ONTAP后验证集群

升级ONTAP后、请验证集群版本、集群运行状况和存储运行状况。 对于MetroCluster FC配置、还应验证集群是否已启用自动计划外切换。

验证集群版本

升级所有HA对后、您必须使用version命令验证所有节点是否都在运行目标版本。

集群版本是集群中任何节点上运行的最低 ONTAP 版本。如果集群版本不是目标 ONTAP 版本，则可以升级集群。

1. 验证集群版本是否为目标 ONTAP 版本：

   ```
   version
   ```

2. 如果集群版本不是目标ONTAP版本、则应验证所有节点的升级状态：

   ```
   system node upgrade-revert show
   ```

验证集群运行状况

升级集群后，您应验证这些节点是否运行正常且符合加入集群的条件，以及集群是否处于仲裁状态。

1. 验证集群中的节点是否已联机且符合加入集群的条件：

```
cluster show
```

```
cluster1::> cluster show
Node                  Health  Eligibility
--------------------- ------- ------------
node0                 true    true
node1                 true    true
```

如果任何节点运行状况不正常或不符合条件，请检查 EMS 日志中的错误并采取更正措施。

2. 将权限级别设置为高级：

```
set -privilege advanced
```

3. 验证每个 RDB 进程的配置详细信息。

   - 每个节点的关系数据库 epoch 和数据库 epochs 应匹配。
   - 所有节点的每环仲裁主机都应相同。

     请注意，每个环可能具有不同的仲裁主环。

要显示此 RDB 进程 …	输入此命令 …
管理应用程序	`cluster ring show -unitname mgmt`
卷位置数据库	`cluster ring show -unitname vldb`
虚拟接口管理器	`cluster ring show -unitname vifmgr`
SAN 管理守护进程	`cluster ring show -unitname bcomd`

     此示例显示了卷位置数据库过程：

```
cluster1::*> cluster ring show -unitname vldb
Node      UnitName Epoch    DB Epoch DB Trnxs Master    Online
--------- -------- -------- -------- -------- --------- ---------
node0     vldb     154      154      14847    node0     master
node1     vldb     154      154      14847    node0     secondary
node2     vldb     154      154      14847    node0     secondary
node3     vldb     154      154      14847    node0     secondary
4 entries were displayed.
```

4. 如果您在 SAN 环境中运行，请验证每个节点是否处于 SAN 仲裁状态：

```
cluster kernel-service show
```

```
cluster1::*> cluster kernel-service show
Master            Cluster           Quorum        Availability
Operational
Node              Node              Status        Status        Status
----------------- ----------------- ------------- -------------
-------------
cluster1-01       cluster1-01       in-quorum     true
operational
                  cluster1-02       in-quorum     true
operational
2 entries were displayed.
```

相关信息

"系统管理"

验证是否已启用自动计划外切换(仅限MetroCluster FC配置)

如果集群采用MetroCluster FC配置、则应在升级ONTAP后验证是否已启用自动计划外切换。

如果您使用的是 MetroCluster IP 配置，请跳过此操作步骤 。

步骤

1. 检查是否已启用自动计划外切换：

```
metrocluster show
```

如果启用了自动计划外切换，则命令输出中将显示以下语句：

```
AUSO Failure Domain  auso-on-cluster-disaster
```

2. 如果未显示此语句，请启用自动计划外切换：

```
metrocluster modify -auto-switchover-failure-domain auso-on-cluster-
disaster
```

3. 验证是否已启用自动计划外切换：

```
metrocluster show
```

相关信息

"磁盘和聚合管理"

升级**ONTAP**后、验证所有的**LUN**是否都位于主端口上

在ONTAP升级过程中进行重新启动期间、某些LUN可能会从其主端口迁移到为其分配的故障转移端口。升级后、您需要启用并还原不在主端口上的任何Sifs。

步骤

1. 显示所有LIF的状态：

```
network interface show -fields home-port,curr-port
```

对于任何LIF，如果*Status Admin*为"down (已关闭)"或*is home *为"false (错误)"，请继续执行下一步。

2. 启用数据生命周期：

```
network interface modify {-role data} -status-admin up
```

3. 将LIF还原到其主端口：

```
network interface revert *
```

4. 验证所有的SIFs是否都位于其主端口中：

```
network interface show
```

此示例显示 SVM vs0 的所有 LIF 均位于其主端口上。

```
cluster1::> network interface show -vserver vs0
         Logical    Status     Network          Current  Current Is
Vserver  Interface  Admin/Oper Address/Mask     Node     Port    Home
-------- ---------- ---------- --------------- -------- ------- ----
vs0
         data001    up/up      192.0.2.120/24  node0    e0e     true
         data002    up/up      192.0.2.121/24  node0    e0f     true
         data003    up/up      192.0.2.122/24  node0    e2a     true
         data004    up/up      192.0.2.123/24  node0    e2b     true
         data005    up/up      192.0.2.124/24  node1    e0e     true
         data006    up/up      192.0.2.125/24  node1    e0f     true
         data007    up/up      192.0.2.126/24  node1    e2a     true
         data008    up/up      192.0.2.127/24  node1    e2b     true
8 entries were displayed.
```

特殊配置

ONTAP升级后的特殊注意事项

如果您的集群配置了以下任何功能、则在升级ONTAP软件后、您可能需要执行其他步骤。

问自己 ...	如果您的问题解答为 * 是 * ，请执行此操作 ...
是否已从ONTAP 9.7或更早版本升级到ONTAP 9.8或更高版本?	验证网络配置 从不提供EMS目标可访问性的网络服务策略中删除EMS LIF服务
我的集群是否采用MetroCluster配置?	验证您的网络连接和存储状态
我是否具有 SAN 配置?	验证 SAN 配置
我是否已从ONTAP 9.3或更早版本升级、并且正在使用NetApp存储加密?	重新配置 KMIP 服务器连接
我是否具有负载共享镜像?	重新定位移动的负载共享镜像源卷
我是否拥有在ONTAP 9.9.1之前创建的服务处理器(SP)访问用户帐户?	验证可访问服务处理器的帐户的更改

从**ONTAP 9.7x**或更早版本升级**ONTAP**后、请验证您的网络配置

从ONTAP 9.7x或更早版本升级到ONTAP 9.8或更高版本后、您应验证网络配置。升级后，ONTAP 会自动监控第 2 层可访问性。

步骤

1. 验证每个端口是否可访问其预期广播域：

```
network port reachability show -detail
```

命令输出包含可访问性结果。使用以下决策树和表了解可访问性结果（可访问性状态），并确定下一步要执行的操作（如果有）。

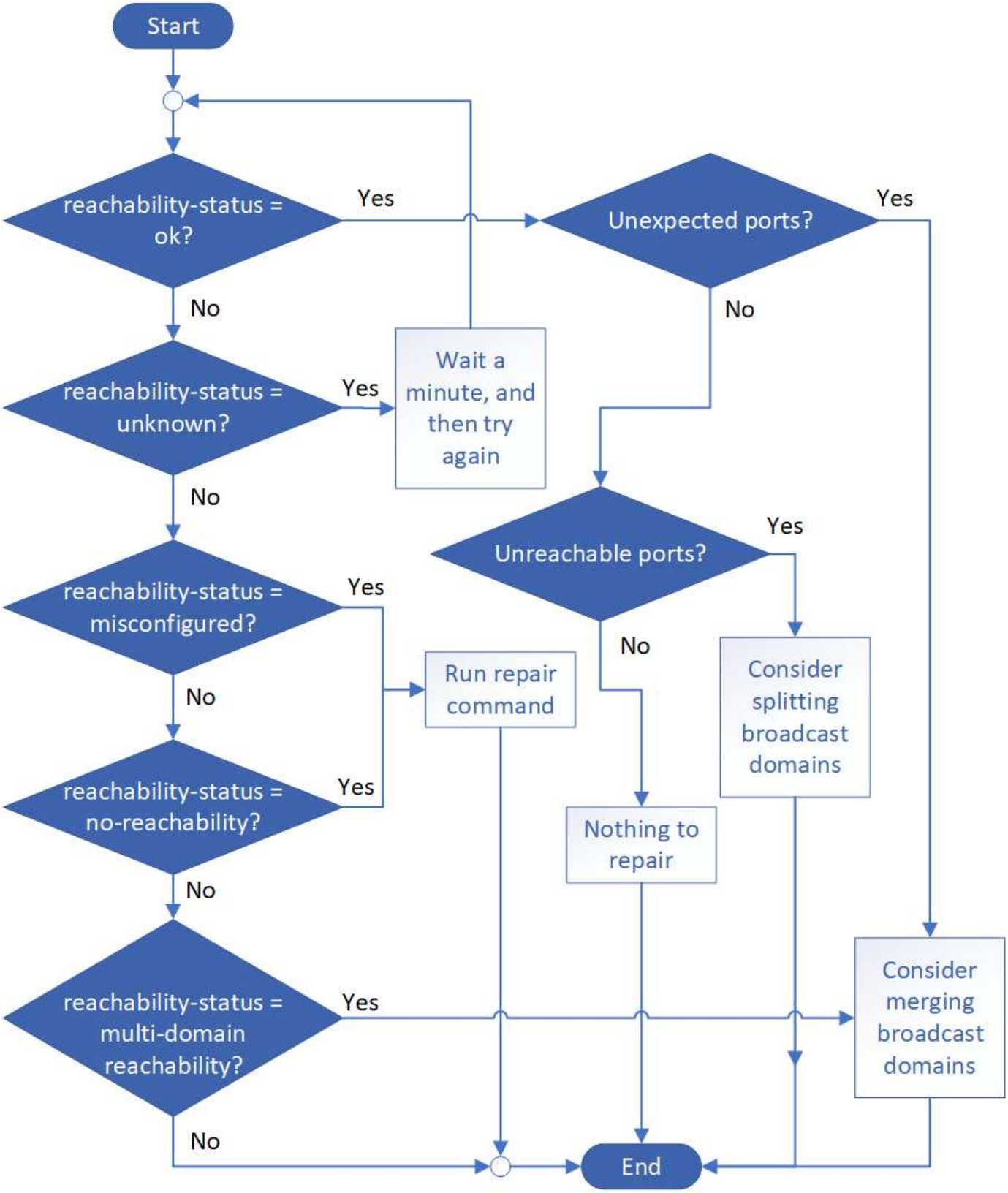

可访问性状态	Description

确定	此端口可通过第 2 层访问其分配的广播域。 如果可访问性状态为 " 正常 " ，但存在 " 意外端口 " ，请考虑合并一个或多个广播域。有关详细信息，请参见 "合并广播域"。 如果可访问性状态为 " 正常 " ，但存在 " 无法访问的端口 " ，请考虑拆分一个或多个广播域。有关详细信息，请参见 "拆分广播域"。 如果可访问性状态为 " 正常 " ，并且没有意外或无法访问的端口，则表示您的配置正确。
配置不当的可访问性	此端口无法通过第 2 层访问其分配的广播域；但是，此端口确实可以通过第 2 层访问其他广播域。 您可以修复端口可访问性。运行以下命令时，系统会将此端口分配给其可访问性所在的广播域： `network port reachability repair -node -port` 有关详细信息，请参见 "修复端口可访问性"。
不可访问性	此端口无法通过第 2 层访问任何现有广播域。 您可以修复端口可访问性。运行以下命令时，系统会将此端口分配给默认 IP 空间中自动创建的新广播域： `network port reachability repair -node -port` 有关详细信息，请参见 "修复端口可访问性"。
多域可访问性	此端口可通过第 2 层访问其分配的广播域；但是，它也可通过第 2 层访问至少其他一个广播域。 检查物理连接和交换机配置以确定它是否不正确，或者端口分配的广播域是否需要与一个或多个广播域合并。 有关详细信息，请参见 "合并广播域" 或 "修复端口可访问性"。
未知	如果可访问性状态为 "unknown" ，请等待几分钟，然后重试此命令。

修复端口后，您需要检查并解决已替换的 LIF 和 VLAN 。如果端口属于某个接口组，则还需要了解该接口组发生了什么情况。 有关详细信息，请参见 "修复端口可访问性"。

从网络服务策略中删除**EMS LIF**服务

如果在从ONTAP 9.7或更早版本升级到ONTAP 9.8或更高版本之前设置了事件管理系统(EMS)消息、则升级后可能无法传送EMS消息。

在升级期间、EMS-EMS (即EMS LIF服务)会添加到所有现有服务策略中。 这样、可以从与任何服务策略关联的任何LIF发送EMS消息。 如果选定LIF无法访问事件通知目标、则不会传送消息。

为防止出现这种情况、升级后、您应从不提供目标可访问性的网络服务策略中删除EMS LIF服务。

步骤

1. 确定可用于发送EMS消息的LIF以及关联的网络服务策略：

```
network interface show -fields service-policy -services management-ems
```

```
vserver        lif            service-policy
-------------- ------------ ------------------
cluster-1      cluster_mgmt
                                    default-management
cluster-1      node1-mgmt
                                    default-management
cluster-1      node2-mgmt
                                    default-management
cluster-1      inter_cluster
                                    default-intercluster
4 entries were displayed.
```

2. 检查每个LIF是否与EMS目标连接：

```
network ping -lif lif_name -vserver svm_name -destination
destination_address
```

在每个节点上执行此操作。

示例

```
cluster-1::> network ping -lif node1-mgmt -vserver cluster-1
-destination 10.10.10.10
10.10.10.10 is alive

cluster-1::> network ping -lif inter_cluster -vserver cluster-1
-destination 10.10.10.10
no answer from 10.10.10.10
```

3. 输入高级权限级别：

```
set advanced
```

4. 对于无法访问的LIF、请从相应的服务策略中删除management-EMS LIF服务：

```
network interface service-policy remove-service -vserver svm_name
-policy service_policy_name -service management-ems
```

5. 验证management-EMS LIF现在仅与可访问EMS目标的LIF关联：

```
network interface show -fields service-policy -services management-ems
```

相关链接

"ONTAP 9.6及更高版本中的LIF和服务策略"

在ONTAP升级后验证MetroCluster配置的网络连接和存储状态

在MetroCluster配置中升级ONTAP集群后、您应验证每个集群的LUN、聚合和卷的状态。

1. 验证LIF状态：

```
network interface show
```

在正常操作下，源 SVM 的 LIF 的管理状态必须为 up ，并且位于其主节点上。目标 SVM 的 LIF 不需要启动或位于其主节点上。在切换中，所有 LIF 的管理状态均为 up ，但无需位于其主节点上。

```
cluster1::> network interface show
            Logical    Status     Network            Current
Current Is
Vserver     Interface  Admin/Oper Address/Mask       Node          Port
Home
----------- ---------- ---------- ------------------ -------------
------- ----
Cluster
            cluster1-a1_clus1
                         up/up    192.0.2.1/24       cluster1-01
                                                                   e2a
true
            cluster1-a1_clus2
                         up/up    192.0.2.2/24       cluster1-01
                                                                   e2b
true


cluster1-01
            clus_mgmt    up/up    198.51.100.1/24    cluster1-01
                                                                   e3a
true
            cluster1-a1_inet4_intercluster1
                         up/up    198.51.100.2/24    cluster1-01
                                                                   e3c
true
            ...

27 entries were displayed.
```

2. 验证聚合的状态：

```
storage aggregate show -state !online
```

此命令将显示所有处于 *not* 联机状态的聚合。在正常操作下，位于本地站点的所有聚合都必须处于联机状态。但是，如果 MetroCluster 配置处于切换状态，则允许灾难恢复站点上的根聚合脱机。

此示例显示了正常运行的集群：

```
cluster1::> storage aggregate show -state !online
There are no entries matching your query.
```

此示例显示了正在切换的集群，其中灾难恢复站点上的根聚合处于脱机状态：

```
cluster1::> storage aggregate show -state !online
Aggregate     Size Available Used% State   #Vols  Nodes            RAID
Status
--------- -------- --------- ----- ------- ------ ----------------
------------
aggr0_b1
                0B        0B    0% offline      0 cluster2-01
raid_dp,

mirror

degraded
aggr0_b2
                0B        0B    0% offline      0 cluster2-02
raid_dp,

mirror

degraded
2 entries were displayed.
```

3. 验证卷的状态：

```
volume show -state !online
```

此命令将显示所有处于 *not* 联机状态的卷。

如果 MetroCluster 配置处于正常运行状态（未处于切换状态），则输出应显示集群的二级 SVM 所拥有的所有卷（ SVM 名称后附加 "-MC" 的卷）。

只有在发生切换时，这些卷才会联机。

此示例显示了正常运行的集群，其中灾难恢复站点上的卷未联机。

```
cluster1::> volume show -state !online
  (volume show)
Vserver   Volume       Aggregate    State      Type       Size
Available Used%
--------- ------------ ------------ ---------- ---- ----------
---------- -----
vs2-mc    vol1         aggr1_b1     -          RW            -
-     -
vs2-mc    root_vs2     aggr0_b1     -          RW            -
-     -
vs2-mc    vol2         aggr1_b1     -          RW            -
-     -
vs2-mc    vol3         aggr1_b1     -          RW            -
-     -
vs2-mc    vol4         aggr1_b1     -          RW            -
-     -
5 entries were displayed.
```

4. 验证是否没有不一致的卷：

```
volume show -is-inconsistent true
```

请参见知识库文章 "卷显示WAFL 不一致" 有关如何处理不一致的卷的信息。

升级后验证 **SAN** 配置

在ONTAP升级之后、在SAN环境中、您应验证在升级之前连接到LIF的每个启动程序是否已成功重新连接到LIF。

1. 验证每个启动程序是否已连接到正确的 LIF 。

   您应将启动程序列表与升级准备期间创建的列表进行比较。

针对 ...	输入 ...
iSCSI	`iscsi initiator show -fields igroup,initiator-name,tpgroup`
FC	`fcp initiator show -fields igroup,wwpn,lif`

从ONTAP 9.2或更早版本升级到ONTAP 9.3或更高版本后、您需要重新配置任何外部密钥管理(KMIP)服务器连接。

步骤

1. 配置密钥管理器连接：

```
security key-manager setup
```

2. 添加KMIP服务器：

```
security key-manager add -address key_management_server_ip_address
```

3. 验证KMIP服务器是否已连接：

```
security key-manager show -status
```

4. 查询密钥服务器：

```
security key-manager query
```

5. 创建新的身份验证密钥和密码短语：

```
security key-manager create-key -prompt-for-key true
```

密码短语必须至少包含 32 个字符。

6. 查询新的身份验证密钥：

```
security key-manager query
```

7. 将新的身份验证密钥分配给自加密磁盘(Self-Encryption Disk、SE)：

```
storage encryption disk modify -disk disk_ID -data-key-id key_ID
```

> 确保使用查询中的新身份验证密钥。

8. 如果需要、将FIPS密钥分配给SED：

```
storage encryption disk modify -disk disk_id -fips-key-id
fips_authentication_key_id
```

如果您的安全设置要求您使用不同的密钥进行数据身份验证和 FIPS 140-2 身份验证，则应为每个密钥创建一个单独的密钥。否则，您可以使用与数据访问相同的身份验证密钥来满足 FIPS 合规性要求。

在**ONTAP**升级后重新定位移动的负载共享镜像源卷

升级ONTAP后、您需要将负载共享镜像源卷移回其升级前的位置。

步骤

1. 使用在移动负载共享镜像源卷之前创建的记录确定要将负载共享镜像源卷移动到的位置。
2. 将负载共享镜像源卷移回其原始位置：

```
volume move start
```

可访问服务处理器的用户帐户的更改

如果您在ONTAP 9.8或更早版本中创建了可使用非管理员角色访问服务处理器(SP)的用户帐户、并升级到ONTAP 9.9.1或更高版本、则中的任何非管理员值都将显示在中 `-role` 参数已修改为 `admin`。

有关详细信息，请参见 "可访问 SP 的帐户"。

更新磁盘认证包

升级ONTAP软件后、您应下载并安装ONTAP磁盘认证包(DQP)。 在 ONTAP 升级过程中，不会更新 DQP 。

DQP包含用于与所有新认证驱动器进行ONTAP交互的正确参数。如果您的DQP版本不包含新认证驱动器的信息、ONTAP将不会提供正确配置驱动器的信息。

最佳实践是每季度更新一次DQP。 出于以下原因、您还应更新DQP：

- 向集群中的节点添加新驱动器类型或大小时

  例如，如果您已有 1 TB 驱动器并添加了 2 TB 驱动器，则需要检查最新的 DQP 更新。

- 更新磁盘固件时
- 只要有较新的磁盘固件或 DQP 文件可用

相关信息

- "NetApp 下载：磁盘认证包"
- "NetApp 下载：磁盘驱动器固件"

固件和系统更新

固件和系统更新概述

根据您的ONTAP版本、您可以启用自动固件和系统更新。

ONTAP 版本	自动更新中包含的内容
9.13.1及更高版本	• ONTAP时区数据库 • 存储设备、磁盘和磁盘架的存储固件 • 用于服务处理器和BMC模块的SP/BMC固件
9.10.1及更高版本	• 存储设备、磁盘和磁盘架的存储固件 • 用于服务处理器和BMC模块的SP/BMC固件
9.9.1及更早版本	不支持

如果您运行的是ONTAP 9.9.1或更早版本、或者没有 "自动系统更新" 启用后、您可以执行此操作 "手动更新固件"。

如果您运行的是ONTAP 9.12.1或更早版本、或者没有 "自动系统更新" 启用后、您可以手动更新时区数据库。 请参见知识库文章： "如何在ONTAP 9中更新时区信息"有关详细信息，请参见。

视频：自动固件更新功能

了解从ONTAP 9.10.1开始提供的自动固件更新功能。

如何计划安装自动更新

同一集群中所有符合条件的节点会分组在一起、以便自动更新。 根据更新的优先级以及环境中需要更新的系统百分比、为符合条件的节点计划自动更新的时间范围会有所不同。

例如、如果您的系统总数中有10%或更少的系统符合非优先级更新条件、则会计划在1周内对所有符合条件的系统进行更新。 但是、如果您的系统总数中有76%或更多符合非优先级更新条件、则更新将在8周内在符合条件的系统之间交错进行。 如果问题描述包含需要补救的更新、则这种交错安装有助于降低整体环境的风险。

在计划按周自动更新的系统总数中、百分比如下所示：

关键更新

需要更新的系统的百分比	第**1**周发生的更新的百分比	第**2**周发生的更新的百分比
50%或更低	100%	
50-100%	30%	70%

用于高优先级更新

需要更新的系统的百分比	每周更新的百分比			
	第**1**周	第**2**周	第**3**周	第**4**周
25%或更低	100%			
26-50%	30%	70%		
50-100%	10%	20%	30%	40%

用于正常优先级更新

需要更新的系统的百分比	每周更新的百分比							
	第**1**周	第**2**周	第**3**周	第**4**周	第**5**周	第**6**周	第**7**周	第**8**周
10%或更低	100%							
11-20%	30%	70%						
21-50%	10%	20%	30%	40%				
51-75%	5%	10%	15%	20%	20%	30%		
*76 －100%	5%	5%	10%	10%	15%	15%	20%	20%

启用自动更新

从ONTAP 9.10.1开始、您可以启用自动更新、以使ONTAP无需您的干预即可下载和安装固件更新。

从ONTAP 9.13.1开始、这些自动更新还包括自动时区数据库更新。

开始之前

您必须拥有当前的支持授权。可以在上验证此设置 "NetApp 支持站点" 在*系统详细信息*页面中。

关于此任务

要启用自动更新、必须先启用AutoSupport with HTTPS。 如果集群上未启用AutoSupport、或者使用其他传输协议在集群上启用了AutoSupport、则在此操作步骤期间、您可以选择使用HTTPS启用。

步骤

1. 在 System Manager 中，单击 * 事件 * 。
2. 在*Overview*部分中，在*Enable Automatic Update*旁边，单击*Actions>Enable*。
3. 如果未启用AutoSupport与HTTPS、请选择以启用它。
4. 接受条款和条件并选择*保存*。

相关信息

"对通过 HTTP 或 HTTPS 传送 AutoSupport 消息进行故障排除"

修改自动更新

如果启用了自动更新、则默认情况下、ONTAP会自动检测、下载并安装所有建议的固件更新、以及从ONTAP 9.13.1开始的ONTAP时区数据库更新。如果您希望在安装建议的更新之前查看这些更新、或者希望自动取消这些建议、您可以根据自己的偏好修改默认行为。

步骤

1. 在 System Manager 中，单击 * 集群 > 设置 * 。
2. 在 * 自动更新 * 部分中，单击 ⋮ 可查看操作列表。
3. 单击 * 编辑自动更新设置 * 。
4. 指定要对每种事件类型执行的默认操作。

   对于每种事件类型、您可以选择自动更新、显示通知或自动取消更新。

   ONTAP时区数据库由系统文件事件类型控制。

管理建议的自动更新

自动更新日志会显示更新建议列表以及每个更新建议的详细信息、包括问题描述、类别、计划的安装时间、状态和任何错误。您可以查看日志、然后确定要对每个建议执行的操作。

步骤

1. 查看建议列表：

从集群设置查看	查看固件更新选项卡
a. 单击 * 集群 > 设置 * 。 b. 在 * 自动更新 * 部分中，单击 ⋮，然后单击 * 查看所有自动更新 * 。	a. 单击 * 集群 > 概述 * 。 b. 在 * 概述 * 部分中，单击 * 更多 * ⋮，然后单击 * ONTAP Update* 。 c. 选择 * 固件更新 * 选项卡。 d. 在 * 固件更新 * 选项卡上，单击 * 更多 * ⋮，然后单击 * 查看所有自动更新 * 。

2. 单击 ⋮ 单击问题描述旁边的可查看可对建议执行的操作列表。

   根据建议的状态，您可以执行以下操作之一：

如果更新处于此状态 …	您可以
尚未计划	• 更新 *：启动更新过程。 • 计划 *：用于设置开始更新过程的日期。 • 取消 *：从列表中删除此建议。
已计划	• 更新 *：启动更新过程。 • 编辑计划 *：用于修改开始更新过程的计划日期。 • 取消计划 *：取消计划日期。
已被解除	**UnDismiss**：将建议返回到列表。
正在应用或正在下载	• 取消 *：取消更新。

手动更新固件

从ONTAP 9.9.1开始(如果已注册到) "Active IQ Unified Manager"中，您可以在System Manager中接收警报，通知您群集上受支持设备(例如磁盘、磁盘架、服务处理器(SP)或基板管理控制器(BMC))的固件更新处于待定状态。

如果您运行的是ONTAP 9.8或未向Active IQ Unified Manager注册、则可以导航到NetApp 支持站点 以下载固件更新。

开始之前

要准备平稳地更新固件、您应在更新开始之前重新启动SP或BMC。 您可以使用 `system service-processor reboot-sp -node node_name` 命令以重新启动。

步骤

如果您已向Active IQ Unified Manager注册、请根据您的ONTAP版本使用相应的操作步骤。

ONTAP 9.9.1及更高版本(含Active IQ)

1. 在System Manager中，转至*"DardManager*(仪表板*)"。

   在 * 运行状况 * 部分中，如果为集群建议了任何固件更新，则会显示一条消息。

2. 单击警报消息。
   - 固件更新 * 选项卡将显示在 * 更新 * 页面中。
3. 单击*从NetApp 支持站点 下载*以获取要执行的固件更新。

   此时将显示 NetApp 支持站点。

4. 登录到NetApp 支持站点 并下载更新所需的固件映像包。
5. 将文件复制到网络上的 HTTP 或 FTP 服务器或本地文件夹。
6. 在 System Manager 中，单击 * 集群 > 概述 * 。
7. 在 * 概述 * 窗格的右角，单击 * 更多 * ⋮ 并选择 * ONTAP Update* 。
8. 单击 * 固件更新 * 。
9. 根据您的ONTAP版本、执行以下操作：

ONTAP 9.9.1和9.10.0	**ONTAP 9.10.1 及更高版本**
a. 选择 * 从服务器 * 或 * 本地客户端 * b. 提供服务器 URL 或文件位置。	a. 在建议的更新列表中，选择*Actions*。 b. 单击*Update*立即安装更新，或单击*Schedule *安排以后安装。 如果已计划更新，您可以*编辑*或*取消*更新。 c. 选择*更新固件*按钮。

ONTAP 9.8及更高版本(不含Active IQ)

1. 导航到 "NetApp 支持站点" 并登录。
2. 选择要用于更新集群固件的固件包。
3. 将文件复制到网络上的 HTTP 或 FTP 服务器或本地文件夹。
4. 在 System Manager 中，单击 * 集群 > 概述 * 。
5. 在 * 概述 * 窗格的右角，单击 * 更多 * ⋮ 并选择 * ONTAP Update* 。
6. 单击 * 固件更新 * 。
7. 根据您的ONTAP版本、执行以下操作：

ONTAP 9.8、9.9.1和9.10.0	ONTAP 9.10.1 及更高版本
1. 选择 * 从服务器 * 或 * 本地客户端 * 2. 提供服务器 URL 或文件位置。	1. 在建议的更新列表中，选择*Actions*。 2. 单击*Update*立即安装更新，或单击*Schedule *安排以后安装。 如果已计划更新，您可以*编辑*或*取消*更新。 3. 选择*更新固件*按钮。

完成后

您可以在 * 固件更新摘要 * 下监控或验证更新。 要查看已取消或安装失败的更新，请单击*群集>设置>自动更新>查看所有自动更新*。

还原 ONTAP

还原 ONTAP 概述

要将集群过渡到早期的 ONTAP 版本，必须执行还原。

本节中的信息将指导您完成还原前后应执行的步骤，包括您应阅读的资源以及应执行的必要还原前和还原后检查。

> 如果您需要将集群从 ONTAP 9.1 过渡到 ONTAP 9.0 ，则需要使用所记录的降级操作步骤 "此处"。

我是否需要技术支持才能还原？

您可以在没有协助的情况下对新集群或测试集群进行还原。 您应致电技术支持以还原生产集群。 如果您遇到以下任一情况，也应致电技术支持：

- 您处于生产环境中，还原失败，或者在还原之前或之后遇到任何问题，例如：
  - 还原过程失败，无法完成。
  - 还原过程完成，但集群在生产环境中不可用。
  - 还原过程完成，集群投入生产，但您对其行为不满意。
- 您在 ONTAP 9.5 或更高版本中创建了卷，需要还原到早期版本。还原之前，必须对使用自适应数据压缩的卷进行解压缩。

还原路径

您可以还原到的 ONTAP 版本因节点上当前运行的 ONTAP 版本而异。您可以使用 `system image show` 命令以确定每个节点上运行的ONTAP版本。

这些准则仅适用于内部部署的ONTAP 版本。有关在云中还原ONTAP 的信息、请参见 "还原或降级Cloud Volumes ONTAP"。

您可以从以下位置还原 ...	至 ...
ONTAP 9.14.1	ONTAP 9.13.1
ONTAP 9.13.1	ONTAP 9.12.1
ONTAP 9.12.1	ONTAP 9.11.1
ONTAP 9.11.1	ONTAP 9.10.1
ONTAP 9.10.1	ONTAP 9.9.1
ONTAP 9.9.1	ONTAP 9.8
ONTAP 9.8	ONTAP 9.7
ONTAP 9.7	ONTAP 9.6
ONTAP 9.6	ONTAP 9.5
ONTAP 9.5	ONTAP 9.4
ONTAP 9.4	ONTAP 9.3
ONTAP 9.3	ONTAP 9.2
ONTAP 9.2	ONTAP 9.1
ONTAP 9.1或ONTAP 9	Data ONTAP 8.3.x

如果需要从ONTAP 9.1更改为9.0、应按照 "降级过程" 请参见此处的文档。

在还原之前，应阅读哪些内容?

还原前要查看的资源

在还原 ONTAP 之前，您应确认硬件支持并查看资源，以了解可能会遇到或需要解决的问题。

1. 查看 "《 ONTAP 9 发行说明》" 目标版本。

   "`重要注意事项` " 一节介绍降级或还原之前应注意的潜在问题。

2. 确认目标版本支持您的硬件平台。

   "NetApp Hardware Universe"

3. 确认目标版本支持集群和管理交换机。

   您必须验证 NX-OS （集群网络交换机）， IOS （管理网络交换机）和参考配置文件（ RCF ）软件版本是否与要还原到的 ONTAP 版本兼容。

   "NetApp 下载： Cisco 以太网交换机"

4. 如果您的集群配置了 SAN ，请确认 SAN 配置完全受支持。

   应支持所有 SAN 组件，包括目标 ONTAP 软件版本，主机操作系统和修补程序，所需的 Host Utilities 软件以及适配器驱动程序和固件。

   "NetApp 互操作性表工具"

还原注意事项

在开始 ONTAP 还原之前，您需要考虑还原问题和限制。

- 还原会造成中断。

  还原期间无法进行客户端访问。如果要还原生产集群，请务必在规划中包括此中断。

- 还原会影响集群中的所有节点。

  还原会影响集群中的所有节点；但是，在还原其他 HA 对之前，必须在每个 HA 对上执行并完成还原。

- 当所有节点都运行新的目标版本时，还原完成。

  当集群处于混合版本状态时，除非为了满足还原要求而需要，否则不应输入任何更改集群操作或配置的命令；允许执行监控操作。

  > 如果已还原部分节点，但并非所有节点，请勿尝试将集群升级回源版本。

- 还原节点时，它会清除 Flash Cache 模块中缓存的数据。

  由于 Flash Cache 模块中没有缓存的数据，因此该节点会从磁盘提供初始读取请求，从而导致此期间的读取性能下降。节点在处理读取请求时会重新填充缓存。

- 将 LUN 备份到 ONTAP 9.x 上运行的磁带时， LUN 只能还原到 9.x 及更高版本，而不能还原到早期版本。
- 如果您当前版本的 ONTAP 支持带内 ACP （ IBACP ）功能，而您还原到不支持 IBACP 的 ONTAP 版本，则磁盘架的备用路径将被禁用。
- 如果任何 Storage Virtual Machine （ SVM ）使用 LDAP ，则必须先禁用 LDAP 转介，然后才能还原。
- 在使用符合 MetroCluster 但未经 MetroCluster 验证的交换机的 MetroCluster IP 系统中，从 ONTAP 9.7 还原到 9.6 会造成中断，因为不支持使用 ONTAP 9.6 及更早版本的系统。

还原前需要验证的事项

在还原之前，您应验证集群运行状况，存储运行状况和系统时间。 此外、您还应删除正在运行的任何集群作业、并正常终止不持续可用的任何SMB会话。

验证集群运行状况

在还原集群之前，您应验证节点是否运行正常且符合加入集群的条件，以及集群是否处于仲裁状态。

1. 验证集群中的节点是否已联机且符合加入集群的条件： `cluster show`

```
cluster1::> cluster show
Node                  Health  Eligibility
--------------------- ------- ------------
node0                 true    true
node1                 true    true
```

   如果任何节点运行状况不正常或不符合条件，请检查 EMS 日志中的错误并采取更正措施。

2. 将权限级别设置为高级：+
   `set -privilege advanced`

   输入 … `y` 以继续。

3. 验证每个 RDB 进程的配置详细信息。

   - 每个节点的关系数据库 epoch 和数据库 epochs 应匹配。
   - 所有节点的每环仲裁主机都应相同。

     请注意，每个环可能具有不同的仲裁主环。

要显示此 **RDB** 进程 …	输入此命令 …
管理应用程序	`cluster ring show -unitname mgmt`
卷位置数据库	`cluster ring show -unitname vldb`
虚拟接口管理器	`cluster ring show -unitname vifmgr`
SAN 管理守护进程	`cluster ring show -unitname bcomd`

     此示例显示了卷位置数据库过程：

```
cluster1::*> cluster ring show -unitname vldb
Node      UnitName Epoch    DB Epoch DB Trnxs Master    Online
--------- -------- -------- -------- -------- --------- ---------
node0     vldb     154      154      14847    node0     master
node1     vldb     154      154      14847    node0     secondary
node2     vldb     154      154      14847    node0     secondary
node3     vldb     154      154      14847    node0     secondary
4 entries were displayed.
```

4. 返回到管理权限级别：+
   `set -privilege admin`
5. 如果您在 SAN 环境中运行，请验证每个节点是否处于 SAN 仲裁状态： `event log show -severity informational -message-name scsiblade.*`

   每个节点的最新 scsiblade 事件消息应指示 SCSI 刀片处于仲裁状态。

```
cluster1::*> event log show  -severity informational -message-name
scsiblade.*
Time              Node       Severity       Event
---------------  ---------- -------------- ---------------------------
MM/DD/YYYY TIME  node0      INFORMATIONAL  scsiblade.in.quorum: The
scsi-blade ...
MM/DD/YYYY TIME  node1      INFORMATIONAL  scsiblade.in.quorum: The
scsi-blade ...
```

相关信息

"系统管理"

验证存储运行状况

在还原集群之前，您应验证磁盘，聚合和卷的状态。

1. 验证磁盘状态：

要检查 ...	执行此操作 ...
磁盘已损坏	a. 显示任何损坏的磁盘： `storage disk show -state broken` b. 卸下或更换任何损坏的磁盘。
正在进行维护或重建的磁盘	a. 显示处于维护，待定或重建状态的任何磁盘：`storage disk show -state maintenance

要检查 ...	执行此操作 ...
pending	reconstructing` .. 等待维护或重建操作完成，然后再继续。

2. 通过显示物理和逻辑存储（包括存储聚合）的状态，验证所有聚合是否联机： `storage aggregate show -state !online`

   此命令将显示 *not* 联机的聚合。在执行重大升级或还原之前和之后，所有聚合都必须处于联机状态。

```
cluster1::> storage aggregate show -state !online
There are no entries matching your query.
```

3. 通过显示任何 *not* 联机的卷来验证所有卷是否均已联机： `volume show -state !online`

   在执行重大升级或还原之前和之后，所有卷都必须处于联机状态。

```
cluster1::> volume show -state !online
There are no entries matching your query.
```

4. 验证是否没有不一致的卷： `volume show -is-inconsistent true`

   请参见知识库文章 "卷显示WAFL 不一致" 有关如何处理不一致的卷的信息。

相关信息

"磁盘和聚合管理"

验证系统时间

在还原之前，您应验证是否已配置 NTP ，以及时间是否已在集群中同步。

1. 验证集群是否已与NTP服务器关联： `cluster time-service ntp server show`
2. 验证每个节点的日期和时间是否相同： `cluster date show`

```
cluster1::> cluster date show
Node       Date                Timezone
--------- ------------------- -------------------------
node0      4/6/2013 20:54:38   GMT
node1      4/6/2013 20:54:38   GMT
node2      4/6/2013 20:54:38   GMT
node3      4/6/2013 20:54:38   GMT
4 entries were displayed.
```

确认没有正在运行的作业

在还原 ONTAP 软件之前，您必须验证集群作业的状态。如果存在任何聚合，卷， NDMP （转储或还原）或 Snapshot 作业（例如创建，删除，移动，修改，复制， 和挂载作业）正在运行或排队，您必须允许作业成功完成或停止已排队的条目。

1. 查看任何正在运行或已排队的聚合、卷或Snapshot作业的列表： `job show`

```
cluster1::> job show
                            Owning
Job ID Name                 Vserver    Node           State
------ -------------------- ---------- -------------- ----------
8629   Vol Reaper           cluster1   -              Queued
       Description: Vol Reaper Job
8630   Certificate Expiry Check
                            cluster1   -              Queued
       Description: Certificate Expiry Check
.
.
.
```

2. 删除任何正在运行或已排队的聚合、卷或Snapshot副本作业： `job delete -id job_id`

```
cluster1::> job delete -id 8629
```

3. 验证是否没有聚合、卷或Snapshot作业正在运行或已排队： `job show`

   在此示例中，已删除所有正在运行和已排队的作业：

```
cluster1::> job show
                            Owning
Job ID Name                 Vserver    Node           State
------ -------------------- ---------- -------------- ----------
9944   SnapMirrorDaemon_7_2147484678
                            cluster1   node1          Dormant
       Description: Snapmirror Daemon for 7_2147484678
18377  SnapMirror Service Job
                            cluster1   node0          Dormant
       Description: SnapMirror Service Job
2 entries were displayed
```

应终止的**SMB**会话

在还原之前，您应确定并正常终止任何不持续可用的 SMB 会话。

通过使用 SMB 3.0 协议的 Hyper-V 或 Microsoft SQL Server 客户端访问的持续可用 SMB 共享，无需在升级或降级之前终止。

1. 确定任何已建立但不持续可用的SMB会话： `vserver cifs session show -continuously -available No -instance`

   此命令可显示有关无持续可用性的任何SMB会话的详细信息。在继续 ONTAP 降级之前，您应终止它们。

   ```
   cluster1::> vserver cifs session show -continuously-available No
   -instance

                           Node: node1
                        Vserver: vs1
                     Session ID: 1
                  Connection ID: 4160072788
   Incoming Data LIF IP Address: 198.51.100.5
         Workstation IP address: 203.0.113.20
       Authentication Mechanism: NTLMv2
                   Windows User: CIFSLAB\user1
                      UNIX User: nobody
                    Open Shares: 1
                     Open Files: 2
                     Open Other: 0
                 Connected Time: 8m 39s
                      Idle Time: 7m 45s
              Protocol Version: SMB2_1
         Continuously Available: No
   1 entry was displayed.
   ```

2. 如有必要、确定为您确定的每个SMB会话打开的文件： `vserver cifs session file show -session-id session_ID`

```
cluster1::> vserver cifs session file show -session-id 1

Node:        node1
Vserver:     vs1
Connection:  4160072788
Session:     1
File    File      Open Hosting
Continuously
ID      Type      Mode Volume          Share                 Available
------- --------- ---- --------------- ---------------------
------------
1       Regular   rw   vol10           homedirshare          No
Path: \TestDocument.docx
2       Regular   rw   vol10           homedirshare          No
Path: \file1.txt
2 entries were displayed.
```

NVMe带内身份验证

如果要从ONTAP 9.12.1或更高版本还原到ONTAP 9.12.0或更早版本、则必须执行此操作 "禁用带内身份验证" 还原之前。 如果未禁用使用DH-HMAC-CHAP的带内身份验证、则还原将失败。

在还原之前，还应检查其他哪些内容?

还原前检查

根据您的环境，您需要在还原之前考虑某些因素。首先查看下表，了解需要考虑的特殊注意事项。

问自己 ...	如果您的问题解答为 * 是 * ，请执行此操作 ...
我的集群是否正在运行 SnapMirror ?	• 查看还原具有 SnapMirror 同步关系的系统的注意事项 • 查看 SnapMirror 和 SnapVault 关系的还原要求
我的集群是否正在运行 SnapLock ?	设置自动提交期限
是否已拆分 FlexClone 卷?	反向物理块共享
我是否有 FlexGroup 卷?	禁用 qtree 功能
是否已将 CIFS 服务器置于工作组模式?	在工作组模式下移动或删除 CIFS 服务器
是否已对卷进行重复数据删除?	验证卷是否包含足够的可用空间
我是否具有 Snapshot 副本?	准备 Snapshop 副本
是否正在还原到 ONTAP 8.3.x ?	确定使用 SHA-2 哈希函数的用户帐户

问自己 ...	如果您的问题解答为 * 是 * ，请执行此操作 ...
是否为ONTAP 9.11.1或更高版本配置了反勒索软件保护?	查看反勒索软件许可
是否为ONTAP 9.12.1或更高版本配置了S3多协议访问?	删除S3 NAS存储分段配置
是否为ONTAP 9.14.1或更高版本配置了NFSv4.1会话中继?	删除NFSv4.1会话中继配置

MetroCluster 还原前检查

根据您的MetroCluster 配置、您需要在还原之前考虑某些因素。首先查看下表，了解需要考虑的特殊注意事项。

问自己 ...	如果您的问题解答为 * 是 * ，请执行此操作 ...
我是否具有双节点或四节点MetroCluster 配置?	禁用自动计划外切换
我的四节点或八节点MetroCluster IP或光纤连接配置是否运行ONTAP 9.12.1或更高版本?	禁用IPsec

SnapMirror

还原具有 SnapMirror 同步关系的系统的注意事项

在从 ONTAP 9.6 还原到 ONTAP 9.5 之前，您必须了解 SnapMirror 同步关系的注意事项。

还原之前，如果您具有 SnapMirror 同步关系，则必须执行以下步骤：

- 您必须删除源卷使用 NFSv4 或 SMB 提供数据的任何 SnapMirror 同步关系。

  ONTAP 9.5 不支持 NFSv4 和 SMB 。

- 您必须删除镜像 - 镜像级联部署中的任何 SnapMirror 同步关系。

  ONTAP 9.5 中的 SnapMirror 同步关系不支持镜像 - 镜像级联部署。

- 如果还原期间 ONTAP 9.5 中的通用 Snapshot 副本不可用，则必须在还原后初始化 SnapMirror 同步关系。

  升级到 ONTAP 9.6 两小时后， ONTAP 9.5 中的通用 Snapshot 副本将自动替换为 ONTAP 9.6 中的通用 Snapshot 副本。因此，如果 ONTAP 9.5 中的通用 Snapshot 副本不可用，则还原后无法重新同步 SnapMirror 同步关系。

SnapMirror 和 SnapVault 关系的还原要求

system node revert-to 命令会通知您需要删除或重新配置的任何 SnapMirror 和 SnapVault 关系，以便完成还原过程。但是，在开始还原之前，您应了解这些要求。

- 所有 SnapVault 和数据保护镜像关系都必须先暂停，然后再断开。

  还原完成后，如果存在通用 Snapshot 副本，您可以重新同步和恢复这些关系。

- SnapVault 关系不能包含以下 SnapMirror 策略类型：
  - 异步镜像

    您必须删除使用此策略类型的任何关系。

  - MirrorAndVault

    如果存在其中任何关系，则应将 SnapMirror 策略更改为 mirror-vault 。

- 必须删除所有负载共享镜像关系和目标卷。
- 必须删除与 FlexClone 目标卷的 SnapMirror 关系。
- 必须为每个 SnapMirror 策略禁用网络压缩。
- 必须从任何异步镜像类型的 SnapMirror 策略中删除 all_source_snapshot 规则。

> 根卷上已弃用单文件快照还原（ SFSR ）和部分文件快照还原（ PFSR ）操作。

- 必须先完成当前正在运行的任何单个文件和 Snapshot 还原操作，然后才能继续还原。

  您可以等待还原操作完成，也可以中止还原操作。

- 必须使用 snapmirror restore 命令删除任何不完整的单个文件和 Snapshot 还原操作。

在还原之前为 **SnapLock** 卷设置自动提交期限

要从 ONTAP 9 还原， SnapLock 卷的自动提交期限值必须设置为小时，而不是天。在尝试还原之前，您必须检查 SnapLock 卷的自动提交值，并根据需要将其从数天修改为数小时。

1. 验证集群中是否存在不受支持的自动提交期限的SnapLock卷：`volume snaplock show -autocommit -period *days`
2. 将不受支持的自动提交期限修改为小时： `volume snaplock modify -vserver vserver_name -volume volume_name -autocommit-period value hours`

反转拆分的 **FlexClone** 卷中的物理块共享

如果已将 FlexClone 卷从其父卷拆分，则在从 ONTAP 9.4 或更高版本还原到 ONTAP 早期版本之前，必须撤消克隆与其父卷之间的任何物理块共享。

此任务仅适用于在任何 FlexClone 卷上运行拆分的 AFF 系统。

1. 登录到高级权限级别： `set -privilege advanced`
2. 确定包含共享物理块的拆分FlexClone卷： `volume clone sharing-by-split show`

```
cluster1::> volume clone sharing-by-split show
Node            Vserver   Volume        Aggregate
--------------- --------- ------------- -------------
node1           vs1       vol_clone1    aggr1
node2           vs2       vol_clone2    aggr2
2 entries were displayed.
```

3. 撤消集群中所有拆分的FlexClone卷中的物理块共享： `volume clone sharing-by-split undo start-all`
4. 验证是否不存在包含共享物理块的拆分FlexClone卷： `volume clone sharing-by-split show`

```
cluster1::> volume clone sharing-by-split show
This table is currently empty.
```

还原之前，请在 **FlexGroup** 卷中禁用 **qtree** 功能

ONTAP 9.3 之前版本不支持 FlexGroup 卷的 qtree 。在从 ONTAP 9.3 还原到早期版本的 ONTAP 之前，必须在 FlexGroup 卷上禁用 qtree 功能。

在创建 qtree 时或修改默认 qtree 的安全模式和机会锁模式属性时，系统会启用 qtree 功能。

1. 确定并删除每个 FlexGroup 卷中使用 qtree 功能启用的所有非默认 qtree ：
   a. 登录到高级权限级别： `set -privilege advanced`
   b. 验证是否已使用 qtree 功能启用任何 FlexGroup 卷。

      对于ONTAP 9.6或更高版本、请使用： `volume show -is-qtree-caching-enabled true`

      对于ONTAP 9.5或更早版本、请使用： `volume show -is-flexgroup-qtree-enabled true`

      ```
      cluster1::*> volume show -is-flexgroup-qtree-enabled true
      Vserver   Volume       Aggregate    State      Type       Size
      Available Used%
      --------- ------------ ------------ ---------- ---- ----------
      ---------- -----
      vs0       fg           -            online     RW        320MB
      220.4MB   31%
      ```

   c. 删除每个FlexGroup卷中通过qtree功能启用的所有非默认qtree： `volume qtree delete -vserver svm_name -volume volume_name -qtree qtree_name`

      如果由于修改了默认 qtree 的属性而启用了 qtree 功能，并且没有任何 qtree ，则可以跳过此步骤。

```
cluster1::*> volume qtree delete -vserver vs0 -volume fg -qtree qtree4
WARNING: Are you sure you want to delete qtree qtree4 in volume fg
vserver vs0?  {y|n}: y
[Job 38] Job is queued: Delete qtree qtree4 in volume fg vserver vs0.
```

2. 在每个FlexGroup卷上禁用qtree功能： `volume flexgroup qtree-disable -vserver svm_name -volume volume_name`

```
cluster1::*> volume flexgroup qtree-disable -vserver vs0 -volume fg
```

3. 确定并删除通过 qtree 功能启用的所有 Snapshot 副本。

   a. 验证是否已使用qtree功能启用任何Snapshot副本： `volume snapshot show -vserver vserver_name -volume volume_name -fields is-flexgroup-qtree-enabled`

```
cluster1::*> volume snapshot show -vserver vs0 -volume fg -fields is-
flexgroup-qtree-enabled
vserver volume snapshot is-flexgroup-qtree-enabled
------- ------ -------- --------------------------
vs0     fg     fg_snap1 true
vs0     fg     daily.2017-09-27_0010 true
vs0     fg     daily.2017-09-28_0010 true
vs0     fg     snapmirror.0241f354-a865-11e7-a1c0-
00a098a71764_2147867740.2017-10-04_124524 true
```

   b. 删除通过qtree功能启用的所有Snapshot副本： `volume snapshot delete -vserver svm_name -volume volume_name -snapshot snapshot_name -force true -ignore-owners true`

      必须删除的 Snapshot 副本包括常规 Snapshot 副本以及为 SnapMirror 关系创建的 Snapshot 副本。如果您为目标集群运行 ONTAP 9.2 或更早版本的 FlexGroup 卷创建了任何 SnapMirror 关系，则必须删除在为 qtree 功能启用源 FlexGroup 卷时创建的所有 Snapshot 副本。

```
cluster1::> volume snapshot delete -vserver vs0 -volume fg -snapshot
daily.2017-09-27_0010 -force true -ignore-owners true
```

相关信息

"FlexGroup 卷管理"

确定并移动工作组模式下的**SMB**服务器

在执行还原之前、您必须删除工作组模式下的任何SMB服务器或将其移入域。ONTAP 9 之前的 ONTAP 版本不支持工作组模式。

1. 确定工作组身份验证模式为的任何SMB服务器： `vserver cifs show`
2. 移动或删除已确定的服务器：

如果您要 ...	然后使用此命令 ...
将SMB服务器从工作组移动到Active Directory域：	`vserver cifs modify -vserver` *`vserver_name`* `-domain` *`domain_name`*
删除SMB服务器	`vserver cifs delete -vserver vserver_name`

3. 如果删除了SMB服务器、请输入域的用户名、然后输入用户密码。

相关信息

"SMB管理"

还原之前，请验证已删除重复数据的卷是否具有足够的可用空间

在从任何版本的 ONTAP 9 还原之前，您必须确保卷包含足够的可用空间来执行还原操作。

卷必须具有足够的空间来容纳通过实时检测零块实现的节省。请参见知识库文章 "如何在ONTAP 9中查看通过重复数据删除、数据压缩和数据缩减节省的空间"。

如果在要还原的卷上同时启用了重复数据删除和数据压缩，则必须在还原重复数据删除之前还原数据压缩。

1. 使用带有 -fields 选项的 volume efficiency show 命令查看卷上运行的效率操作的进度。

   以下命令显示效率操作的进度： `volume efficiency show -fields vserver,volume,progress`

2. 使用带有 -all 选项的 volume efficiency stop 命令停止所有活动的和排队等待的重复数据删除操作。

   以下命令将停止卷VolA上所有处于活动状态的和排队等待的重复数据删除操作： `volume efficiency stop -vserver vs1 -volume VolA -all`

3. 使用 set -privilege advanced 命令以高级权限级别登录。
4. 使用带有 -version 选项的 volume efficiency revert-to 命令将卷的效率元数据降级到特定版本的 ONTAP 。

   以下命令将卷VolA上的效率元数据还原到ONTAP 9.x： `volume efficiency revert-to -vserver vs1 -volume VolA -version 9.x`

   > volume efficiency revert-to 命令将还原执行此命令的节点上的卷。此命令不会在节点之间还原卷。

5. 使用带有 -op-status 选项的 volume efficiency show 命令监控降级进度。

   以下命令可监控并显示降级状态： `volume efficiency show -vserver vs1 -op-status Downgrading`

6. 如果还原失败，请使用带有 -instance 选项的 volume efficiency show 命令查看还原失败的原因。

   以下命令显示有关所有字段的详细信息： `volume efficiency show -vserver vs1 -volume vol1 - instance`

7. 还原操作完成后、返回到管理权限级别： `set -privilege admin`

   "逻辑存储管理"

还原前准备 **Snapshot** 副本

在还原到早期的 ONTAP 版本之前，您必须禁用所有 Snapshot 副本策略并删除在升级到当前版本后创建的任何 Snapshot 副本。

如果要在 SnapMirror 环境中还原，则必须先删除以下镜像关系：

- 所有负载共享镜像关系
- 在 ONTAP 8.3.x 中创建的任何数据保护镜像关系
- 如果在 ONTAP 8.3.x 中重新创建了集群，则为所有数据保护镜像关系

a. 对所有数据SVM禁用Snapshot副本策略： `volume snapshot policy modify -vserver * -enabled false`

b. 为每个节点的聚合禁用 Snapshot 副本策略：

   i. 使用 run-nodenameaggr status 命令确定节点的聚合。

   ii. 为每个聚合禁用Snapshot副本策略： `run -node nodename aggr options aggr_name nosnap on`

   iii. 对其余每个节点重复此步骤。

c. 为每个节点的根卷禁用 Snapshot 副本策略：

   i. 使用 run-nodenamevol status 命令确定节点的根卷。

      您可以通过 vol status 命令输出的 Options 列中的 root 一词来标识根卷。

```
vs1::> run -node node1 vol status

         Volume State           Status            Options
           vol0 online          raid_dp, flex     root, nvfail=on
                                64-bit
```

   i. 在根卷上禁用Snapshot副本策略： `run -node nodename vol options root_volume_name nosnap on`

   ii. 对其余每个节点重复此步骤。

d. 删除升级到当前版本后创建的所有 Snapshot 副本：

i. 将权限级别设置为高级： `set -privilege advanced`

ii. 禁用快照：`snapshot policy modify -vserver * -enabled false`

iii. 删除节点的较新版本Snapshot副本： `volume snapshot prepare-for-revert -node nodename`

此命令将删除每个数据卷，根聚合和根卷上的较新版本 Snapshot 副本。

如果无法删除任何 Snapshot 副本，则此命令将失败，并通知您在删除 Snapshot 副本之前必须执行的任何必要操作。您必须完成所需的操作，然后重新运行 volume snapshot prepare-for-revert 命令，然后再继续下一步。

```
cluster1::*> volume snapshot prepare-for-revert -node node1

Warning: This command will delete all Snapshot copies that have the
format used by the current version of ONTAP. It will fail if any
Snapshot copy polices are enabled, or
         if any Snapshot copies have an owner. Continue? {y|n}: y
```

i. 验证是否已删除Snapshot副本： `volume snapshot show -node nodename`

如果仍然存在任何较新版本的Snapshot副本、请强制将其删除： `volume snapshot delete {-fs-version 9.0 -node nodename -is-constituent true} -ignore-owners -force`

ii. 对其余每个节点重复此步骤 c 。

iii. 返回到管理权限级别： `set -privilege admin`

> 您必须对 MetroCluster 配置中的两个集群执行这些步骤。

确定使用 **SHA-2** 哈希函数的用户帐户

如果要从 ONTAP 9.1 或 ONTAP 9.0 还原到 ONTAP 8.3.x ，则 SHA-2 帐户用户将无法再使用其密码进行身份验证。还原之前，您应确定使用 SHA-2 哈希函数的用户帐户，以便还原后，您可以让他们重置密码，以使用还原到的版本支持的加密类型（ MD5 ）。

1. 将权限设置更改为高级： `set -privilege advanced`
2. 确定使用SHA-2 HIF函数的用户帐户： `security login show -vserver * -username * -application * -authentication-method password -hash-function !md5`
3. 保留命令输出，以便在还原后使用。

> 还原期间、系统将提示您运行高级命令 `security login password-prepare-to-downgrade` 重置您自己的密码以使用MD5哈希函数。如果您的密码未使用 MD5 加密，则此命令将提示您输入新密码并使用 MD5 加密，以便在还原后对凭据进行身份验证。

在从**ONTAP 9.11.1**或更高版本还原之前、请检查自主勒索软件保护许可

如果您已配置自动勒索软件保护(ARP)、并且从ONTAP 9.11.1或更高版本还原到ONTAP 9.10.1或更早版本、则可能会出现警告消息并限制ARP功能。

在ONTAP 9.11.1中、反勒索软件许可证取代了多租户密钥管理(MTKM)许可证。如果您的系统具有防勒索软件许可证、但没有MT_EK_MGMT许可证、则在还原期间会看到一条警告、指出还原后无法在新卷上启用ARP。

具有现有保护的卷在还原后将继续正常工作、并且可以使用ONTAP 命令行界面显示ARP状态。如果没有MTKM许可证、System Manager将无法显示ARP状态。

因此、如果您希望ARP在还原到ONTAP 9.10.1后继续运行、请确保在还原之前安装了MTKM许可证。 "了解ARP许可。"

在从**ONTAP 9.12.1**或更高版本还原之前、请删除**S3 NAS**存储分段配置

如果已为NAS数据配置S3客户端访问、则在从ONTAP 9.12.1或更高版本还原到ONTAP 9.11.1或更早版本之前、应使用ONTAP命令行界面(CLI)删除NAS存储分段配置并删除任何名称映射 (S3用户到Windows或Unix用户)。

关于此任务

以下任务将在还原过程的后台完成。

- 删除所有部分完成的单个对象创建(即隐藏目录中的所有条目)。
- 删除所有隐藏的目录；每个卷可能都有一个目录、可从S3 NAS存储分段中映射的导出的根目录访问。
- 删除上传表。
- 删除所有已配置的S3服务器的任何default-unix-user和default-windows-user值。

步骤

1. 删除S3 NAS存储分段配置：

```
vserver object-store-server bucket delete -vserver _svm_name_ -bucket
_s3_nas_bucket_name_
```

2. 删除UNIX的名称映射：

```
vserver name-mapping delete -vserver _svm_name_ -direction s3-unix
```

3. 删除Windows的名称映射：

```
vserver name-mapping delete -vserver _svm_name_ -direction s3-win
```

4. 从SVM中删除S3协议：

```
vserver remove-protocols -vserver <svm_name> -protocols s3
```

从**ONTAP 9.14.1**或更高版本还原之前、请删除**NFSv4.1**会话中继配置

如果您已为客户端连接启用中继、并还原到ONTAP 9.14.1之前的版本、则必须在还原之前在任何NFSv4.1服务器上禁用中继。

当您输入时 `revert-to` 命令时、您将看到一条警告消息、建议您在继续操作之前禁用中继。

还原到早期ONTAP版本后、使用中继连接的客户端将回退到使用单个连接。他们的数据吞吐量将受到影响、但不会发生中断。还原行为与将SVM的NFSv4.1中继选项从启用修改为禁用相同。

步骤

1. 在NFSv4.1服务器上禁用中继：+
   `vserver nfs modify -vserver` *`svm_name`* `-v4.1-trunking disabled`
2. 验证是否已根据需要配置NFS：+
   `vserver nfs show -vserver` *`svm_name`*

在还原双节点和四节点 **MetroCluster** 配置之前禁用自动计划外切换

还原双节点或四节点 MetroCluster 配置之前，必须禁用自动计划外切换（AUSO）。

1. 在MetroCluster中的两个集群上、禁用自动计划外切换： `metrocluster modify -auto-switchover -failure-domain auso-disabled`

相关信息

"MetroCluster 管理和灾难恢复"

在还原**MetroCluster** 配置之前禁用**IPsec**

还原MetroCluster 配置之前、必须禁用IPsec。

在启用了IPsec的情况下、不能在运行ONTAP 9.12.1的MetroCluster 配置中还原ONTAP。还原之前会执行检查、以确保MetroCluster 配置中没有IPsec配置。在继续还原之前、您必须删除现有的任何IPsec配置并禁用IPsec。如果启用了ONTAP 、则还原将被阻止、即使您尚未配置任何用户策略也是如此。

下载并安装 **ONTAP** 软件映像

您必须先从 NetApp 支持站点下载 ONTAP 软件，然后才能进行安装。

下载软件映像

要从 ONTAP 9.4 及更高版本降级或还原，您可以将 ONTAP 软件映像从 NetApp 支持站点复制到本地文件夹。要降级或还原到 ONTAP 9.3 或更早版本，必须将 ONTAP 软件映像复制到网络上的 HTTP 服务器或 FTP 服务器。

您应注意以下重要信息：

- 软件映像特定于平台型号。

  您必须为集群获取正确的映像。您可以从 NetApp 支持站点获取适用于您的平台型号的软件映像，固件版本信息和最新固件。

- 软件映像包括在发布给定版本的 ONTAP 时可用的最新版本系统固件。
- 如果要从 ONTAP 9.5 或更高版本降级使用 NetApp 卷加密的系统，则必须下载适用于非受限国家或地区的 ONTAP 软件映像，其中包括 NetApp 卷加密。

  如果使用适用于受限国家或地区的 ONTAP 软件映像降级或还原采用 NetApp 卷加密的系统，则系统将崩溃，您将无法访问卷。

  a. 在中找到目标 ONTAP 软件 "软件下载" NetApp 支持站点的区域。
  b. 复制软件映像。
     - 对于 ONTAP 9.3 或更早版本，请将软件映像（例如 93_q_image.tgz）从 NetApp 支持站点复制到 HTTP 服务器或 FTP 服务器上要提供此映像的目录。
     - 对于 ONTAP 9.4 或更高版本，请将软件映像（例如 97_q_image.tgz）从 NetApp 支持站点复制到要从中提供此映像的 HTTP 服务器或 FTP 服务器上的目录或本地文件夹。

安装软件映像

您必须在集群节点上安装目标软件映像。

- 如果您要从 ONTAP 9.5 或更高版本降级或还原使用 NetApp 卷加密的系统，则必须已下载适用于非受限国家或地区的 ONTAP 软件映像，其中包括 NetApp 卷加密。

  如果使用适用于受限国家或地区的 ONTAP 软件映像降级或还原采用 NetApp 卷加密的系统，则系统将崩溃，您将无法访问卷。

  a. 将权限级别设置为高级，在系统提示您继续时输入*y*： `set -privilege advanced`

     高级提示符 (`*>`)。

  b. 在节点上安装软件映像。

     此命令可同时在所有节点上下载并安装软件映像。要一次在每个节点上下载并安装一个映像，请勿指定 -background 参数。

     - 如果要降级或还原非MetroCluster配置或双节点MetroCluster配置：`system node image update -node * -package location -replace-package true -setdefault true -background true`

       此命令使用扩展查询将作为备用映像安装的目标软件映像更改为节点的默认映像。

     - 如果要降级或还原四节点或八节点MetroCluster配置、则必须在两个集群上问题描述以下命令：`system node image update -node * -package location -replace-package true true -background true -setdefault false`

       此命令使用扩展查询来更改目标软件映像，该映像作为备用映像安装在每个节点上。

c. 输入 … y 出现提示时继续。

d. 验证软件映像是否已下载并安装在每个节点上： `system node image show-update-progress -node *`

   此命令将显示软件映像下载和安装的当前状态。您应继续运行此命令，直到所有节点都报告 Run Status 为 Exited ，并报告 Exit Status 为 Success 为止。

   system node image update 命令可能会失败并显示错误或警告消息。解决任何错误或警告后，您可以再次运行此命令。

   此示例显示了一个双节点集群，其中软件映像已成功下载并安装在两个节点上：

```
cluster1::*> system node image show-update-progress -node *
There is no update/install in progress
Status of most recent operation:
        Run Status:     Exited
        Exit Status:    Success
        Phase:          Run Script
        Exit Message:   After a clean shutdown, image2 will be set as
the default boot image on node0.
There is no update/install in progress
Status of most recent operation:
        Run Status:     Exited
        Exit Status:    Success
        Phase:          Run Script
        Exit Message:   After a clean shutdown, image2 will be set as
the default boot image on node1.
2 entries were acted on.
```

还原 ONTAP 集群

要使集群脱机以还原到早期的 ONTAP 版本，您必须禁用存储故障转移和数据 LIF ，解决还原前提条件，还原节点上的集群和文件系统配置，然后对集群中的其他每个节点重复此过程。

您必须已完成还原 "验证" 和 "预检查"。

还原集群要求您在还原期间使集群脱机。

1. 将权限级别设置为高级： `set -privilege advanced`

   在系统提示您继续时、输入*。

2. 验证是否已安装目标ONTAP软件： `system image show`

   以下示例显示了版本 9.1 作为备用映像安装在两个节点上：

```
cluster1::*> system image show
                  Is      Is                  Install
Node     Image   Default Current Version    Date
-------- ------- ------- ------- --------   -------------------
node0
         image1  true    true    9.2        MM/DD/YYYY TIME
         image2  false   false   9.1        MM/DD/YYYY TIME
node1
         image1  true    true    9.2        MM/DD/YYYY TIME
         image2  false   false   9.1        MM/DD/YYYY TIME
4 entries were displayed.
```

3. 禁用集群中的所有数据Bifs： `network interface modify {-role data} -status-admin down`
4. 确定是否存在集群间FlexCache 关系： `flexcache origin show-caches -relationship-type inter-cluster`
5. 如果存在集群间聚合、请禁用缓存集群上的数据LIF： `network interface modify -vserver vserver_name -lif lif_name -status-admin down`
6. 如果集群仅包含两个节点、请禁用集群HA： `cluster ha modify -configured false`
7. 【第5步】从任一节点为HA对中的节点禁用存储故障转移： `storage failover modify -node nodename -enabled false`

   对于 HA 对，只需禁用一次存储故障转移。如果对某个节点禁用存储故障转移，则该节点的配对节点上也会禁用存储故障转移。

8. 【第6步】登录到要还原的节点。

   要还原节点，必须通过节点的节点管理 LIF 登录到集群。

9. 将节点的目标ONTAP软件映像设置为默认映像： `system image modify -node nodename -image target_image -isdefault true`
10. 验证目标ONTAP软件映像是否已设置为要还原的节点的默认映像： `system image show`

    以下示例显示版本 9.1 已设置为 node0 上的默认映像：

```
cluster1::*> system image show
                  Is      Is                  Install
Node     Image   Default Current Version    Date
-------- ------- ------- ------- --------   -------------------
node0
         image1  false   true    9.2        MM/DD/YYYY TIME
         image2  true    false   9.1        MM/DD/YYYY TIME
node1
         image1  true    true    9.2        MM/DD/YYYY TIME
         image2  false   false   9.1        MM/DD/YYYY TIME
4 entries were displayed.
```

11. 如果集群仅包含两个节点，请验证此节点是否不持有 epsilon：

    a. 检查节点当前是否持有eps龙： `cluster show -node nodename`

    以下示例显示该节点持有 epsilon：

```
cluster1::*> cluster show -node node1

          Node: node1
          UUID: 026efc12-ac1a-11e0-80ed-0f7eba8fc313
       Epsilon: true
   Eligibility: true
        Health: true
```

    a. 如果此节点持有eps龙、请在该节点上将eps龙 标记为false、以便eps龙 可以传输到该节点的配对节点： `cluster modify -node nodenameA -epsilon false`
    b. 通过在配对节点上将eps龙 标记为true、将eps龙 传输到该节点的配对节点： `cluster modify -node nodenameB -epsilon true`

12. 验证节点是否已准备好进行恢复： `system node revert-to -node nodename -check-only true -version 9.x`

    check-only 参数用于确定还原前必须解决的任何前提条件，例如以下示例：

    - 禁用存储故障转移
    - 正在禁用 Snapshot 策略
    - 删除在升级到更高版本的 ONTAP 后创建的 Snapshot 副本

13. 验证是否已解决所有前提条件： `system node revert-to -node nodename -check-only true -version 9.x`
14. 还原节点的集群配置： `system node revert-to -node nodename -version 9.x`

    version 选项是指目标版本。例如，如果您安装并验证的软件为 ONTAP 9.1 ，则 -version 选项的正确值为

9.1 。

此时将还原集群配置，然后您将从 clustershell 中注销。

15. 重新登录到该"nosershell"、然后切换到noshell"： `run -node nodename`

    再次登录 clustershell 后，可能需要几分钟时间，才能准备好接受 nodeshell 命令。因此，如果命令失败，请等待几分钟，然后重试。

16. 还原节点的文件系统配置： `revert_to 9.x`

    此命令将验证节点的文件系统配置是否已准备好还原，然后还原该配置。如果确定了任何前提条件，则必须解决这些前提条件，然后重新运行 revert_to 命令。

    > 使用系统控制台监控还原过程可显示比 nodeshell 更多的详细信息。

    如果 autoboot 为 true ，则在命令完成后，节点将重新启动到 ONTAP 。

    如果 autoboot 为 false ，则在命令完成后，将显示 LOADER 提示符。输入 … `yes` 还原、然后使用 `boot_ontap` 手动重新启动节点。

17. 节点重新启动后、确认新软件是否正在运行： `system node image show`

    在以下示例中， image1 是新的 ONTAP 版本，并设置为 node0 上的当前版本：

```
cluster1::*> system node image show
                  Is      Is                  Install
Node      Image   Default Current Version     Date
-------- ------- ------- ------- --------    -------------------
node0
          image1  true    true    X.X.X        MM/DD/YYYY TIME
          image2  false   false   Y.Y.Y       MM/DD/YYYY TIME
node1
          image1  true    false   X.X.X       MM/DD/YYYY TIME
          image2  false   true    Y.Y.Y       MM/DD/YYYY TIME
4 entries were displayed.
```

18. 【第16步】验证每个节点的还原状态是否已完成： `system node upgrade-revert show -node nodename`

    此状态应显示为"完成"、"不需要"或"未返回任何表条目"。

19. 重复 [step-6] 到 [step-16] 在 HA 对中的另一个节点上。
20. 如果集群仅包含两个节点、请重新启用集群HA： `cluster ha modify -configured true`
21. 如果先前已禁用存储故障转移、则在两个节点上重新启用存储故障转移： `storage failover modify -node nodename -enabled true`
22. 重复 [step-5] 到 [step-19] MetroCluster 配置中的每个附加 HA 对和两个集群。

还原集群后应执行什么操作?

降级或还原后验证集群和存储运行状况

降级或还原集群后，您应验证节点是否运行正常且符合加入集群的条件，以及集群是否处于仲裁状态。您还应验证磁盘，聚合和卷的状态。

验证集群运行状况

1. 验证集群中的节点是否已联机且符合加入集群的条件： `cluster show`

```
cluster1::> cluster show
Node                  Health  Eligibility
--------------------- ------- ------------
node0                 true    true
node1                 true    true
```

   如果任何节点运行状况不正常或不符合条件，请检查 EMS 日志中的错误并采取更正措施。

2. 将权限级别设置为高级：+
   `set -privilege advanced`

   输入 … `y` 以继续。

3. 验证每个 RDB 进程的配置详细信息。

   - 每个节点的关系数据库 epoch 和数据库 epochs 应匹配。
   - 所有节点的每环仲裁主机都应相同。

     请注意，每个环可能具有不同的仲裁主环。

要显示此 **RDB** 进程 …	输入此命令 …
管理应用程序	`cluster ring show -unitname mgmt`
卷位置数据库	`cluster ring show -unitname vldb`
虚拟接口管理器	`cluster ring show -unitname vifmgr`
SAN 管理守护进程	`cluster ring show -unitname bcomd`

     此示例显示了卷位置数据库过程：

```
cluster1::*> cluster ring show -unitname vldb
Node      UnitName Epoch    DB Epoch DB Trnxs Master    Online
--------- -------- -------- -------- -------- --------- ---------
node0     vldb     154      154      14847    node0     master
node1     vldb     154      154      14847    node0     secondary
node2     vldb     154      154      14847    node0     secondary
node3     vldb     154      154      14847    node0     secondary
4 entries were displayed.
```

4. 返回到管理权限级别： `set -privilege admin`
5. 如果您在 SAN 环境中运行，请验证每个节点是否处于 SAN 仲裁状态： `event log show -severity informational -message-name scsiblade.*`

   每个节点的最新 scsiblade 事件消息应指示 SCSI 刀片处于仲裁状态。

```
cluster1::*> event log show  -severity informational -message-name
scsiblade.*
Time              Node       Severity       Event
---------------  ---------- -------------- ---------------------------
MM/DD/YYYY TIME  node0      INFORMATIONAL  scsiblade.in.quorum: The
scsi-blade ...
MM/DD/YYYY TIME  node1      INFORMATIONAL  scsiblade.in.quorum: The
scsi-blade ...
```

相关信息

"系统管理"

验证存储运行状况

还原或降级集群后，您应验证磁盘，聚合和卷的状态。

1. 验证磁盘状态：

要检查 ...	执行此操作 ...
磁盘已损坏	a. 显示任何损坏的磁盘： `storage disk show -state broken` b. 卸下或更换任何损坏的磁盘。
正在进行维护或重建的磁盘	a. 显示处于维护，待定或重建状态的任何磁盘：`storage disk show -state maintenance
pending	reconstructing` .. 等待维护或重建操作完成，然后再继续。

2. 通过显示物理和逻辑存储（包括存储聚合）的状态，验证所有聚合是否联机： `storage aggregate show -state !online`

   此命令将显示 *not* 联机的聚合。在执行重大升级或还原之前和之后，所有聚合都必须处于联机状态。

   ```
   cluster1::> storage aggregate show -state !online
   There are no entries matching your query.
   ```

3. 通过显示任何 *not* 联机的卷来验证所有卷是否均已联机： `volume show -state !online`

   在执行重大升级或还原之前和之后，所有卷都必须处于联机状态。

   ```
   cluster1::> volume show -state !online
   There are no entries matching your query.
   ```

4. 验证是否没有不一致的卷： `volume show -is-inconsistent true`

   请参见知识库文章 "卷显示WAFL 不一致" 有关如何处理不一致的卷的信息。

相关信息

"磁盘和聚合管理"

为 **MetroCluster** 配置启用自动切换

本主题提供了有关在还原 MetroCluster 配置后必须执行的其他任务的信息。

1. 启用自动计划外切换： `metrocluster modify -auto-switchover-failure-domain auso-on-cluster-disaster`
2. 验证MetroCluster配置： `metrocluster check run`

在还原后启用 **LIF** 并将其还原到主端口

在重新启动期间，某些 LIF 可能已迁移到其分配的故障转移端口。还原集群后，您必须启用并还原不在其主端口上的任何 LIF 。

network interface revert 命令会将当前不在主端口上的 LIF 还原到其主端口，前提是主端口正常运行。创建 LIF 时会指定 LIF 的主端口；您可以使用 network interface show 命令确定 LIF 的主端口。

1. 显示所有LIF的状态： `network interface show`

   此示例显示 Storage Virtual Machine （ SVM ）的所有 LIF 的状态。

```
cluster1::> network interface show -vserver vs0
            Logical    Status     Network            Current
Current Is
Vserver     Interface  Admin/Oper Address/Mask       Node          Port
Home
----------- ---------- ---------- ------------------ -------------
------- ----
vs0
            data001    down/down  192.0.2.120/24     node0         e0e
true
            data002    down/down  192.0.2.121/24     node0         e0f
true
            data003    down/down  192.0.2.122/24     node0         e2a
true
            data004    down/down  192.0.2.123/24     node0         e2b
true
            data005    down/down  192.0.2.124/24     node0         e0e
false
            data006    down/down  192.0.2.125/24     node0         e0f
false
            data007    down/down  192.0.2.126/24     node0         e2a
false
            data008    down/down  192.0.2.127/24     node0         e2b
false
8 entries were displayed.
```

如果任何 LIF 的状态为 Admin 状态为 down 或状态为 false ，请继续执行下一步。

2. 启用数据生命周期： `network interface modify {-role data} -status-admin up`

```
cluster1::> network interface modify {-role data} -status-admin up
8 entries were modified.
```

3. 将LIF还原到其主端口： `network interface revert *`

此命令会将所有 LIF 还原回其主端口。

```
cluster1::> network interface revert *
8 entries were acted on.
```

4. 验证所有的SIFs是否都位于其主端口中： `network interface show`

此示例显示 SVM vs0 的所有 LIF 均位于其主端口上。

```
cluster1::> network interface show -vserver vs0
            Logical    Status     Network            Current
Current Is
Vserver     Interface  Admin/Oper Address/Mask       Node          Port
Home
----------- ---------- ---------- ------------------ -------------
------- ----
vs0
            data001      up/up    192.0.2.120/24     node0         e0e
true
            data002      up/up    192.0.2.121/24     node0         e0f
true
            data003      up/up    192.0.2.122/24     node0         e2a
true
            data004      up/up    192.0.2.123/24     node0         e2b
true
            data005      up/up    192.0.2.124/24     node1         e0e
true
            data006      up/up    192.0.2.125/24     node1         e0f
true
            data007      up/up    192.0.2.126/24     node1         e2a
true
            data008      up/up    192.0.2.127/24     node1         e2b
true
8 entries were displayed.
```

还原后启用 **Snapshot** 副本策略

还原到早期版本的 ONTAP 后，必须启用 Snapshot 副本策略才能重新开始创建 Snapshot 副本。

您正在重新启用在还原到早期版本的 ONTAP 之前禁用的 Snapshot 计划。

1. 为所有数据 SVM 启用 Snapshot 副本策略：

   ```
   volume snapshot policy modify -vserver * -enabled true

   snapshot policy modify pg-rpo-hourly -enable true
   ```

2. 对于每个节点，使用 run-nodenamevol optionsroot_vol_namenosnap off 命令启用根卷的 Snapshot 副本策略。

   ```
   cluster1::> run -node node1 vol options vol0 nosnap off
   ```

验证客户端访问(SMB和NFS)

对于已配置的协议，测试 SMB 和 NFS 客户端的访问，以验证集群是否可访问。

验证 IPv6 防火墙条目

从任何版本的 ONTAP 9 还原可能会导致防火墙策略中某些服务缺少默认 IPv6 防火墙条目。您需要验证所需的防火墙条目是否已还原到系统。

1. 通过将所有防火墙策略与默认策略进行比较、验证这些策略是否正确： `system services firewall policy show`

   以下示例显示了默认策略：

   ```
   cluster1::*> system services firewall policy show
   Policy           Service    Action IP-List
   ---------------- ---------- ------ --------------------
   cluster
                    dns        allow  0.0.0.0/0
                    http       allow  0.0.0.0/0
                    https      allow  0.0.0.0/0
                    ndmp       allow  0.0.0.0/0
                    ntp        allow  0.0.0.0/0
                    rsh        allow  0.0.0.0/0
                    snmp       allow  0.0.0.0/0
                    ssh        allow  0.0.0.0/0
                    telnet     allow  0.0.0.0/0
   data
                    dns        allow  0.0.0.0/0, ::/0
                    http       deny   0.0.0.0/0, ::/0
                    https      deny   0.0.0.0/0, ::/0
                    ndmp       allow  0.0.0.0/0, ::/0
                    ntp        deny   0.0.0.0/0, ::/0
                    rsh        deny   0.0.0.0/0, ::/0
   .
   .
   .
   ```

2. 通过创建新的防火墙策略手动添加任何缺少的默认IPv6防火墙条目： `system services firewall policy create`

   ```
   cluster1::*> system services firewall policy create -policy newIPv6
   -service ssh -action allow -ip-list ::/0
   ```

3. 将新策略应用于LIF以允许访问网络服务： `network interface modify`

```
cluster1::*> network interface modify -vserver VS1 -lif LIF1
-firewall-policy newIPv6
```

将密码哈希函数还原为支持的加密类型

如果您从 ONTAP 9.1 或 ONTAP 9.0 还原到 ONTAP 8.3.x ，则 SHA-2 帐户用户将无法再使用其密码进行身份验证。要使用 MDS 加密类型，必须重置密码。

1. 为您的每个 SHA-2 用户帐户设置一个临时密码 在还原之前确定： `security login password -username user_name -vserver vserver_name`
2. 将临时密码告知受影响的用户，并让他们通过控制台或 SSH 会话登录以根据系统提示更改其密码。

是否手动更新 **SP** 固件的注意事项

如果启用了 SP 自动更新功能（默认设置），则降级或还原到 ONTAP 8.3.x 不需要手动更新 SP 固件。SP 固件会自动更新到您还原或降级到的 ONTAP 版本所支持的最新兼容版本。

如果 SP 自动更新功能已禁用（不建议这样做），则在 ONTAP 还原或降级过程完成后，您必须手动将 SP 固件更新到您还原或降级到的 ONTAP 版本支持的版本。

"NetApp BIOS/ONTAP 支持表"

"NetApp 下载：系统固件和诊断"

可访问服务处理器的用户帐户的更改

如果您在ONTAP 9.8或更早版本上创建了用户帐户、则会升级到ONTAP 9.9.1或更高版本(当为时) `-role` 参数将更改为 `admin`)、然后还原到ONTAP 9.8或更早版本、即 `-role` 参数将还原为其原始值。但是、您仍应验证修改后的值是否可接受。

在还原期间、如果删除了SP用户的角色、则会记录"rbac.spuser.role.notfound" EMS消息。

有关详细信息，请参见 "可访问 SP 的帐户"。

版权信息

版权所有 © 2024 NetApp, Inc.。保留所有权利。中国印刷。未经版权所有者事先书面许可，本文档中受版权保护的任何部分不得以任何形式或通过任何手段（图片、电子或机械方式，包括影印、录音、录像或存储在电子检索系统中）进行复制。

从受版权保护的 NetApp 资料派生的软件受以下许可和免责声明的约束：

本软件由 NetApp 按“原样”提供，不含任何明示或暗示担保，包括但不限于适销性以及针对特定用途的适用性的隐含担保，特此声明不承担任何责任。在任何情况下，对于因使用本软件而以任何方式造成的任何直接性、间接性、偶然性、特殊性、惩罚性或后果性损失（包括但不限于购买替代商品或服务；使用、数据或利润方面的损失；或者业务中断），无论原因如何以及基于何种责任理论，无论出于合同、严格责任或侵权行为（包括疏忽或其他行为），NetApp 均不承担责任，即使已被告知存在上述损失的可能性。

NetApp 保留在不另行通知的情况下随时对本文档所述的任何产品进行更改的权利。除非 NetApp 以书面形式明确同意，否则 NetApp 不承担因使用本文档所述产品而产生的任何责任或义务。使用或购买本产品不表示获得 NetApp 的任何专利权、商标权或任何其他知识产权许可。

本手册中描述的产品可能受一项或多项美国专利、外国专利或正在申请的专利的保护。

有限权利说明：政府使用、复制或公开本文档受 DFARS 252.227-7013（2014 年 2 月）和 FAR 52.227-19（2007 年 12 月）中“技术数据权利 — 非商用”条款第 (b)(3) 条规定的限制条件的约束。

本文档中所含数据与商业产品和/或商业服务（定义见 FAR 2.101）相关，属于 NetApp, Inc. 的专有信息。根据本协议提供的所有 NetApp 技术数据和计算机软件具有商业性质，并完全由私人出资开发。 美国政府对这些数据的使用权具有非排他性、全球性、受限且不可撤销的许可，该许可既不可转让，也不可再许可，但仅限在与交付数据所依据的美国政府合同有关且受合同支持的情况下使用。除本文档规定的情形外，未经 NetApp, Inc. 事先书面批准，不得使用、披露、复制、修改、操作或显示这些数据。美国政府对国防部的授权仅限于 DFARS 的第 252.227-7015(b)（2014 年 2 月）条款中明确的权利。

商标信息

NetApp、NetApp 标识和 http://www.netapp.com/TM 上所列的商标是 NetApp, Inc. 的商标。其他公司和产品名称可能是其各自所有者的商标。