使用 CLI 配置 EMS 事件通知

ONTAP 9

NetApp
March 02, 2022

This PDF was generated from https://docs.netapp.com/zh-cn/ontap/error-messages/config-workflow-task.html on March 02, 2022. Always check docs.netapp.com for the latest.

目录

使用 CLI 配置 EMS 事件通知 1
EMS 配置工作流 1
确定向何处发送重要事件通知 1
配置重要的 EMS 事件以发送电子邮件通知 2
配置重要的 EMS 事件以将通知转发到系统日志服务器 3
配置 SNMP 陷阱主机以接收事件通知 3
配置重要的 EMS 事件以将通知转发到 REST API 服务器 3

使用 CLI 配置 EMS 事件通知

EMS 配置工作流

您必须将重要的 EMS 事件通知配置为通过电子邮件发送，转发到系统日志服务器，转发到 SNMP 陷阱主机或转发到 REST API 服务器。这有助于您及时采取更正操作，避免系统中断。

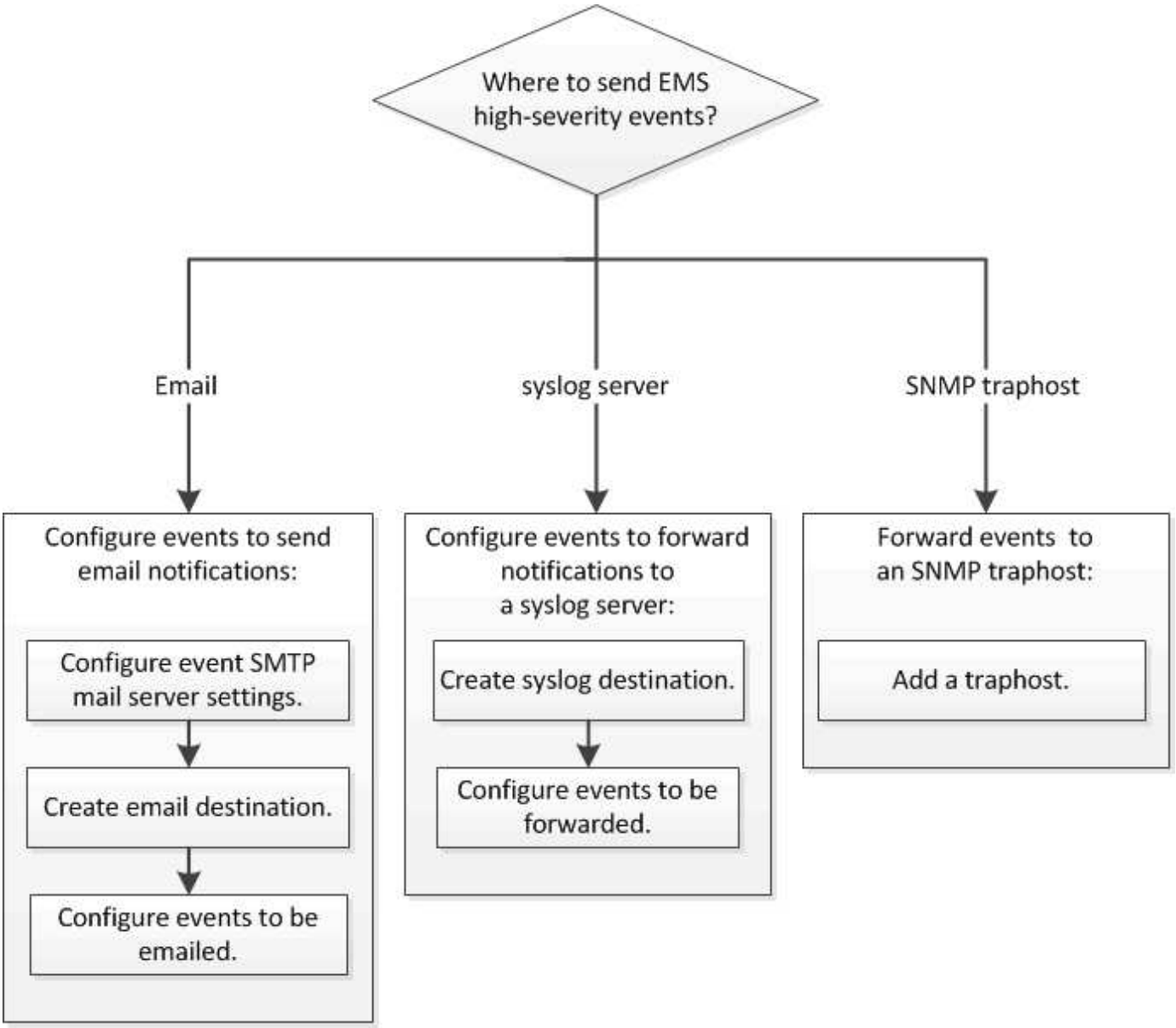

确定向何处发送重要事件通知

在配置重要的 EMS 事件通知之前，您需要确定是将通知发送到电子邮件地址，系统日志服务器， SNMP 陷阱主机还是 REST API 服务器。

如果您的环境已包含用于聚合其他系统（例如服务器和应用程序）中记录的事件的系统日志服务器，则使用该系

统日志服务器也可以更方便地从存储系统发出重要事件通知。

如果您的环境尚未包含系统日志服务器，则使用电子邮件发送重要事件通知会更方便。

如果您已将事件通知转发到 SNMP 陷阱主机，则可能需要监控该陷阱主机以查看重要事件。

选项

- 设置 EMS 以发送事件通知。

如果您希望 …	请参见 …
用于向电子邮件地址发送重要事件通知的 EMS	配置重要的 EMS 事件以发送电子邮件通知
用于将重要事件通知转发到系统日志服务器的 EMS	配置重要的 EMS 事件以将通知转发到系统日志服务器
希望 EMS 将事件通知转发到 SNMP 陷阱主机	配置 SNMP 陷阱主机以接收事件通知
希望 EMS 将事件通知转发到 REST API 服务器	配置重要的 EMS 事件以将通知转发到 REST API 服务器

配置重要的 EMS 事件以发送电子邮件通知

要接收最重要事件的电子邮件通知，您必须将 EMS 配置为针对表示重要活动的事件发送电子邮件消息。

要解析电子邮件地址，必须在集群上配置 DNS 。

您可以在集群运行时随时通过在 ONTAP 命令行上输入命令来执行此任务。

步骤

1. 配置事件 SMTP 邮件服务器设置：

   ```
   event config modify -mail-server mailhost.yor_domain -mail-from
   cluster_admin@yor_domain
   ```

2. 为事件通知创建电子邮件目标：

   事件通知目标 `create -name storage-`管理员 `-email y`您 的电子邮件`@`您的域

3. 配置重要事件以发送电子邮件通知：

   ```
   event notification create -filter-name importal-events -destinations storage-
   dups
   ```

配置重要的 EMS 事件以将通知转发到系统日志服务器

要在系统日志服务器上记录最严重事件的通知，您必须配置 EMS 以转发用于表示重要活动的事件的通知。

要解析系统日志服务器名称，必须在集群上配置 DNS 。

如果您的环境尚未包含用于发送事件通知的系统日志服务器，则必须先创建一个。如果您的环境已包含一个用于记录其他系统中的事件的系统日志服务器，则您可能需要使用该服务器来发送重要事件通知。

您可以在集群运行时随时通过在 ONTAP 命令行上输入命令来执行此任务。

步骤

1. 为重要事件创建系统日志服务器目标：

   事件通知目标 `create -name syslog-ems -syslog syslog-server-address`

2. 配置重要事件以将通知转发到系统日志服务器：

   ```
   event notification create -filter-name importal-events -destinations syslog-ems
   ```

配置 SNMP 陷阱主机以接收事件通知

要在 SNMP 陷阱主机上接收事件通知，必须配置陷阱主机。

您需要什么？ **#8217** ；将需要什么

- 必须在集群上启用 SNMP 和 SNMP 陷阱。

  > 默认情况下， SNMP 和 SNMP 陷阱处于启用状态。

- 要解析陷阱主机名称，必须在集群上配置 DNS 。

如果尚未将 SNMP 陷阱主机配置为接收事件通知（ SNMP 陷阱），则必须添加一个。

您可以在集群运行时随时通过在 ONTAP 命令行上输入命令来执行此任务。

步骤

1. 如果您的环境尚未配置 SNMP 陷阱主机以接收事件通知，请添加一个：

   ```
   ssystem snmp traphost add -peer-address snmp_traphost_name
   ```

   默认情况下， SNMP 支持的所有事件通知都会转发到 SNMP 陷阱主机。

配置重要的 EMS 事件以将通知转发到 REST API 服务器

要在 REST API 服务器上接收事件通知，必须配置 REST API webhook 支持。

开始之前

- 您需要一台支持 REST API/webhook 且能够接收 EMS 事件的服务器。
- REST API 服务器可以使用服务器端或客户端安全证书。
- 证书的配置由目标决定。有关基于目标的证书配置概述，请参见以下内容：
  - * http： - 不涉及任何证书
  - * https： - 服务器证书由 ONTAP 系统验证。也可以配置客户端证书，该证书将由 ONTAP 系统发送，以供服务器验证。
- 客户端证书要求使用可在源 ONTAP 系统上安装的专用密钥和证书。

> 如果要同时配置客户端和服务器证书 REST API 转发，则需要使用服务器端证书才能使用客户端证书。因此，您必须按照客户端说明使用这两种身份验证方法。

配置 HTTP REST API 转发

您可以在集群运行时随时通过在 ONTAP 命令行上输入命令来执行此任务。

步骤

1. 为筛选器 `reimport-events` 创建新目标` stapi-ems `目标：

   事件通知目标 `create -name restapi-ems -rest-api-url http://<url_to_rest_api_server>`

2. 创建将 `importal-events` 筛选器与新的 `restapi-ems` 目标链接的通知：

   ```
   event notification create -filter-name importal-events -destinations restapi-EMS
   ```

配置服务器证书 HTTPS REST API 转发

此操作步骤假定您先前已生成服务器端专用密钥和公有证书。此外，还假定您已拥有可在 ONTAP 中安装的根证书。

步骤

1. 在 REST API 服务器中安装相应的服务器专用密钥和公有证书。

   > 具体说明取决于服务器。

2. 在 ONTAP 中安装服务器根证书。

   ```
   security certificate install -type server-ca
   ```

   命令将查询公有证书。

3. 为筛选器 `import-events` 创建 `restapi-EMS` 目标。

   要使用服务器端证书，必须使用 HTTPS 方案。

事件通知目标 `create -name restapi-ems -rest-api-url https://<url_to_rest_api_server>`

4. 创建将 `import-events` 筛选器与新的 `restapi-EMS` 目标链接的通知：

   `event notification create -filter-name importal-events -destinations restapi-EMS`

配置客户端证书 HTTPS REST API 转发

使用客户端证书是可选的，只有在需要服务器进行客户端身份验证时才需要使用。此操作步骤假定您先前已生成客户端专用密钥和公有证书。

步骤

1. 在 REST API 服务器中安装相应的根证书和中间证书，以验证您的客户端证书。
2. 在 ONTAP 中安装客户端证书。

   s安全证书安装 `-type client`

   命令将查询私钥和公有证书。

3. 为筛选器 `import-events` 创建 `restapi-EMS` 目标。

   事件通知目标 `create -name restapi-ems -rest-api-url https://<url_to_rest_api_server> -certificate-authority <` 客户端证书的颁发者 `> -certificate-serial <` 客户端证书的序列 `>`

4. 创建将 `importal-events` 筛选器与新的 `restapi-EMS` 目标链接的通知。

   `event notification create -filter-name importal-events -destinations restapi-EMS`

Copyright Information

Copyright © 2022 NetApp, Inc. All rights reserved. Printed in the U.S. No part of this document covered by copyright may be reproduced in any form or by any means-graphic, electronic, or mechanical, including photocopying, recording, taping, or storage in an electronic retrieval system- without prior written permission of the copyright owner.

Software derived from copyrighted NetApp material is subject to the following license and disclaimer:

THIS SOFTWARE IS PROVIDED BY NETAPP “AS IS” AND WITHOUT ANY EXPRESS OR IMPLIED WARRANTIES, INCLUDING, BUT NOT LIMITED TO, THE IMPLIED WARRANTIES OF MERCHANTABILITY AND FITNESS FOR A PARTICULAR PURPOSE, WHICH ARE HEREBY DISCLAIMED. IN NO EVENT SHALL NETAPP BE LIABLE FOR ANY DIRECT, INDIRECT, INCIDENTAL, SPECIAL, EXEMPLARY, OR CONSEQUENTIAL DAMAGES (INCLUDING, BUT NOT LIMITED TO, PROCUREMENT OF SUBSTITUTE GOODS OR SERVICES; LOSS OF USE, DATA, OR PROFITS; OR BUSINESS INTERRUPTION) HOWEVER CAUSED AND ON ANY THEORY OF LIABILITY, WHETHER IN CONTRACT, STRICT LIABILITY, OR TORT (INCLUDING NEGLIGENCE OR OTHERWISE) ARISING IN ANY WAY OUT OF THE USE OF THIS SOFTWARE, EVEN IF ADVISED OF THE POSSIBILITY OF SUCH DAMAGE.

NetApp reserves the right to change any products described herein at any time, and without notice. NetApp assumes no responsibility or liability arising from the use of products described herein, except as expressly agreed to in writing by NetApp. The use or purchase of this product does not convey a license under any patent rights, trademark rights, or any other intellectual property rights of NetApp.

The product described in this manual may be protected by one or more U.S. patents, foreign patents, or pending applications.

RESTRICTED RIGHTS LEGEND: Use, duplication, or disclosure by the government is subject to restrictions as set forth in subparagraph (c)(1)(ii) of the Rights in Technical Data and Computer Software clause at DFARS 252.277-7103 (October 1988) and FAR 52-227-19 (June 1987).

Trademark Information

NETAPP, the NETAPP logo, and the marks listed at http://www.netapp.com/TM are trademarks of NetApp, Inc. Other company and product names may be trademarks of their respective owners.