特殊組態
ONTAP 9

NetApp
March 27, 2024

This PDF was generated from https://docs.netapp.com/zh-tw/ontap/upgrade/concept_special_configurations_post_checks.html on March 27, 2024. Always check docs.netapp.com for the latest.

目錄

特殊組態 1
ONTAP 升級後的特殊考量 1
從 ONTAP 9.7x 或更早版本升級 ONTAP 之後、請驗證您的網路組態 1
從網路服務原則中移除EMS LIF服務 3
在 ONTAP 升級之後、確認 MetroCluster 組態的網路和儲存狀態 5
升級後驗證SAN組態 8
從 ONTAP 9.2 或更早版本升級後、重新設定 KMIP 伺服器連線 9
在 ONTAP 升級之後重新定位移動的負載共用鏡射來源磁碟區 10
可存取服務處理器的使用者帳戶變更 10

特殊組態

ONTAP 升級後的特殊考量

如果您的叢集已設定下列任何功能、您可能需要在升級 ONTAP 軟體之後執行其他步驟。

請自問...	如果您的答案是*是*、請執行此動作...
我是從 ONTAP 9.7 或更早版本升級到 ONTAP 9.8 或更高版本嗎？	驗證您的網路組態 將EMS LIF服務從無法提供緊急服務目的地的網路服務原則中移除
我的叢集是否採用 MetroCluster 組態？	驗證您的網路和儲存狀態
我是否有SAN組態？	驗證SAN組態
我是否從 ONTAP 9.3 或更早版本升級、並使用 NetApp 儲存加密？	重新設定KMIP伺服器連線
我是否有負載共用鏡像？	重新部署移動的負載共用鏡射來源磁碟區
我是否擁有 ONTAP 9.9.1 之前建立的服務處理器（SP）存取使用者帳戶？	驗證可存取服務處理器的帳戶變更

從 ONTAP 9.7x 或更早版本升級 ONTAP 之後、請驗證您的網路組態

從 ONTAP 9.7x 或更早版本升級到 ONTAP 9.8 或更高版本後，應驗證網絡配置。升級後ONTAP 、功能自動化監控第2層的連線能力。

步驟

1. 驗證每個連接埠是否可連線至其預期的廣播網域：

```
network port reachability show -detail
```

命令輸出包含可到達性結果。請使用下列決策樹狀結構和表格來瞭解連線結果（連線狀態）、並判斷接下來要做什麼（如果有的話）。

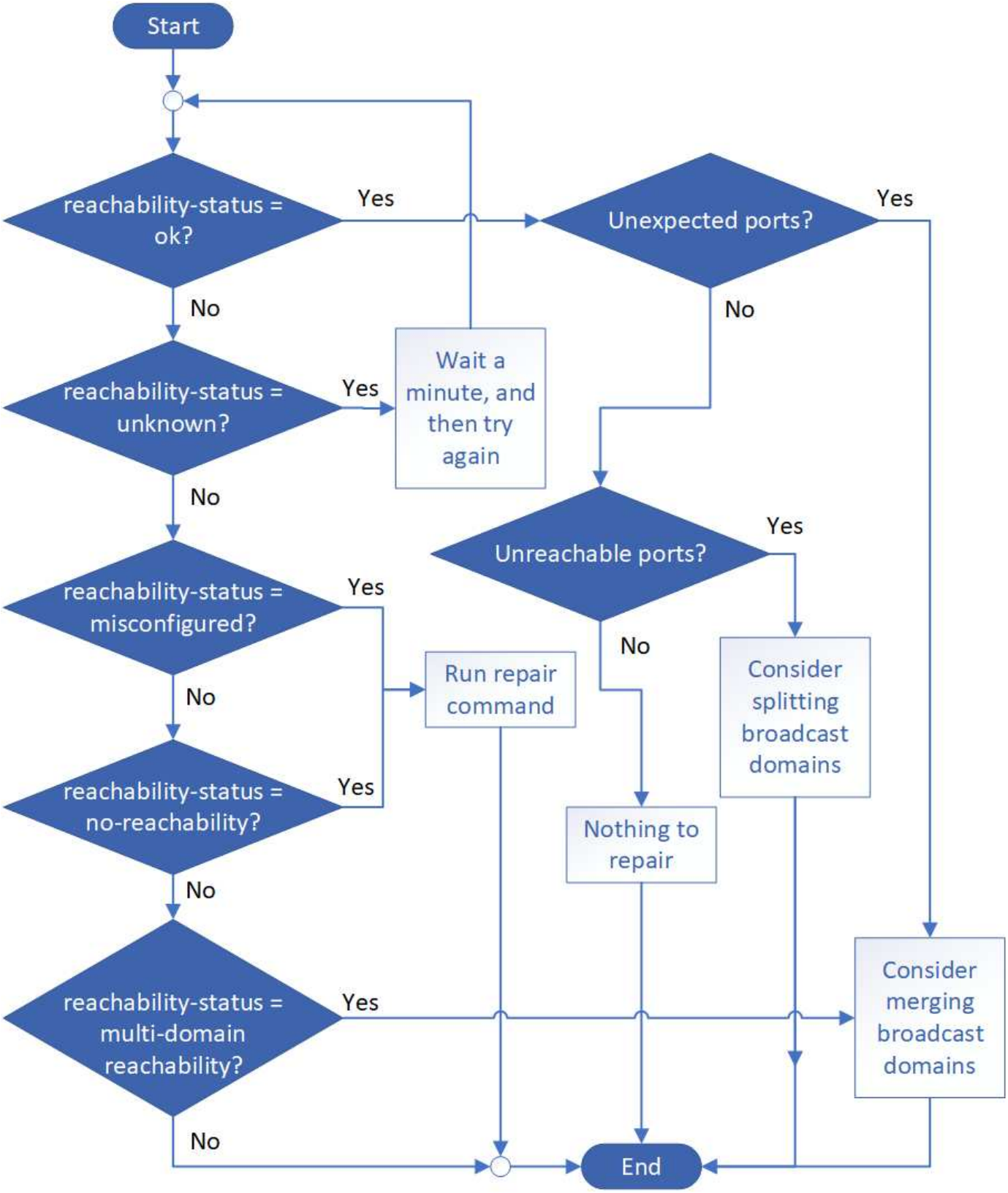
Start
reachability-status = ok?
Yes
No
Unexpected ports?
Yes
No
reachability-status = unknown?
Yes
Wait a minute, and then try again
No
Unreachable ports?
Yes
No
reachability-status = misconfigured?
Yes
No
Run repair command
Consider splitting broadcast domains
reachability-status = no-reachability?
Yes
No
Nothing to repair
reachability-status = multi-domain reachability?
Yes
No
Consider merging broadcast domains
End

連線狀態	說明

好的	連接埠可連線至其指派的廣播網域的第2層。 如果連線狀態為「正常」、但有「非預期的連接埠」、請考慮合併一或多個廣播網域。如需詳細資訊、請參閱 "合併廣播網域"。 如果連線狀態為「正常」、但有「無法連線的連接埠」、請考慮分割一或多個廣播網域。如需詳細資訊、請參閱 "分割廣播網域"。 如果連線狀態為「正常」、而且沒有非預期或無法連線的連接埠、表示您的組態正確。
設定錯誤的連線能力	連接埠無法連線至其指派的廣播網域的第2層；不過連接埠確實可連線至不同的廣播網域的第2層。 您可以修復連接埠連線能力。執行下列命令時、系統會將連接埠指派給可連線的廣播網域： `network port reachability repair -node -port` 如需詳細資訊、請參閱 "修復連接埠連線能力"。
不可到達性	連接埠無法連線至任何現有廣播網域的第2層。 您可以修復連接埠連線能力。執行下列命令時、系統會將連接埠指派給預設IPspace中自動建立的新廣播網域： `network port reachability repair -node -port` 如需詳細資訊、請參閱 "修復連接埠連線能力"。
多網域連線能力	連接埠可到達其指派的廣播網域的第2層連通性、但它也可到達至少一個其他廣播網域的第2層連通性。 檢查實體連線能力和交換器組態、判斷其是否不正確、或連接埠指派的廣播網域是否需要與一或多個廣播網域合併。 如需詳細資訊、請參閱 "合併廣播網域" 或 "修復連接埠連線能力"。
不明	如果連線狀態為「未知」、請稍候幾分鐘、然後再試一次命令。

修復連接埠之後、您需要檢查並解決已移轉的LIF和VLAN。如果連接埠是介面群組的一部分、您也需要瞭解該介面群組發生了什麼事。 如需詳細資訊、請參閱 "修復連接埠連線能力"。

從網路服務原則中移除**EMS LIF**服務

如果您在升級ONTAP 之前已設定事件管理系統（EMS）訊息、並將其從版本升級至ONTAP 版本9.8或更新版本、則在升級之後、可能無法傳送您的EMS訊息。

在升級期間、管理 -EMS 是 EMS LIF 服務、會新增至所有現有的服務原則。 這可讓EMS訊息從任何與任何服務原則相關的任何生命期傳送。 如果選取的LIF無法連線至事件通知目的地、則不會傳送訊息。

若要避免這種情況發生、在升級後、您應該從無法連線到目的地的網路服務原則中移除EMS LIF服務。

步驟

1. 識別可用來傳送EMS訊息的生命與相關網路服務原則：

```
network interface show -fields service-policy -services management-ems
```

```
vserver        lif            service-policy
-------------- ------------ ------------------
cluster-1      cluster_mgmt
                                    default-management
cluster-1      node1-mgmt
                                    default-management
cluster-1      node2-mgmt
                                    default-management
cluster-1      inter_cluster
                                    default-intercluster
4 entries were displayed.
```

2. 檢查每個LIF是否可連線至EMS目的地：

```
network ping -lif lif_name -vserver svm_name -destination
destination_address
```

在每個節點上執行此操作。

範例

```
cluster-1::> network ping -lif node1-mgmt -vserver cluster-1
-destination 10.10.10.10
10.10.10.10 is alive

cluster-1::> network ping -lif inter_cluster -vserver cluster-1
-destination 10.10.10.10
no answer from 10.10.10.10
```

3. 輸入進階權限層級：

```
set advanced
```

4. 對於無法連線的LIF、請從對應的服務原則中移除管理- EMS LIF服務：

```
network interface service-policy remove-service -vserver svm_name
-policy service_policy_name -service management-ems
```

5. 確認管理- EMS LIF現在僅與提供EMS目的地連線能力的LIF相關聯：

```
network interface show -fields service-policy -services management-ems
```

相關連結

"更新版本的LIF與服務原則ONTAP"

在 ONTAP 升級之後、確認 MetroCluster 組態的網路和儲存狀態

在 MetroCluster 組態中升級 ONTAP 叢集之後、您應該驗證每個叢集的生命體、集合體和磁碟區的狀態。

1. 驗證 LIF 狀態：

```
network interface show
```

在正常操作中、來源SVM的l生命 區必須具有UP（啟動）管理狀態、並且位於其主節點上。目的地SVM的LIF不需要在其主節點上啟動或定位。在切換時、所有生命期的管理員狀態都為up、但不需要位於主節點上。

```
cluster1::> network interface show
            Logical    Status     Network            Current
Current Is
Vserver     Interface  Admin/Oper Address/Mask       Node          Port
Home
----------- ---------- ---------- ------------------ -------------
------- ----
Cluster
            cluster1-a1_clus1
                         up/up    192.0.2.1/24       cluster1-01
                                                                   e2a
true
            cluster1-a1_clus2
                         up/up    192.0.2.2/24       cluster1-01
                                                                   e2b
true


cluster1-01
            clus_mgmt    up/up    198.51.100.1/24    cluster1-01
                                                                   e3a
true
            cluster1-a1_inet4_intercluster1
                         up/up    198.51.100.2/24    cluster1-01
                                                                   e3c
true
            ...

27 entries were displayed.
```

2. 驗證集合體的狀態：

```
storage aggregate show -state !online
```

此命令會顯示任何非連線的Aggregate。正常運作時、位於本機站台的所有集合體都必須在線上。但是MetroCluster 、如果將S還原 組態切換到災難恢復站台、則允許位於災難恢復站台的根集合體離線。

此範例顯示叢集處於正常運作狀態：

```
cluster1::> storage aggregate show -state !online
There are no entries matching your query.
```

此範例顯示切換中的叢集、災難恢復站台的根集合體處於離線狀態：

```
cluster1::> storage aggregate show -state !online
Aggregate     Size Available Used% State   #Vols  Nodes            RAID
Status
--------- -------- --------- ----- ------- ------ ----------------
------------
aggr0_b1
                0B        0B    0% offline      0 cluster2-01
raid_dp,

mirror

degraded
aggr0_b2
                0B        0B    0% offline      0 cluster2-02
raid_dp,

mirror

degraded
2 entries were displayed.
```

3. 驗證磁碟區的狀態：

```
volume show -state !online
```

此命令會顯示任何非連線的磁碟區。

如果MetroCluster 此支援功能組態處於正常運作狀態（非切換狀態）、則輸出應顯示叢集次要SVM擁有的所有磁碟區（其SVM名稱會附加「-MC」）。

這些磁碟區只有在切換時才會上線。

此範例顯示正常運作的叢集、災難恢復站台的磁碟區不在線上。

```
cluster1::> volume show -state !online
  (volume show)
Vserver   Volume       Aggregate    State      Type       Size
Available Used%
--------- ------------ ------------ ---------- ---- ----------
---------- -----
vs2-mc    vol1         aggr1_b1     -          RW            -
-     -
vs2-mc    root_vs2     aggr0_b1     -          RW            -
-     -
vs2-mc    vol2         aggr1_b1     -          RW            -
-     -
vs2-mc    vol3         aggr1_b1     -          RW            -
-     -
vs2-mc    vol4         aggr1_b1     -          RW            -
-     -
5 entries were displayed.
```

4. 確認沒有不一致的磁碟區：

```
volume show -is-inconsistent true
```

請參閱知識庫文章 "顯示WAFL 不一致的Volume" 如何解決不一致的磁碟區。

升級後驗證SAN組態

在 ONTAP 升級之後、在 SAN 環境中、您應該在升級成功重新連線至 LIF 之前、確認每個連接至 LIF 的啟動器。

1. 確認每個啟動器都已連接至正確的LIF。

   您應該將啟動器清單與您在升級準備期間所做的清單進行比較。

適用於...	輸入...
iSCSI	`iscsi initiator show -fields igroup,initiator-name,tpgroup`
FC	`fcp initiator show -fields igroup,wwpn,lif`

從 ONTAP 9.2 或更早版本升級後、重新設定 KMIP 伺服器連線

從 ONTAP 9.2 或更新版本升級至 ONTAP 9.3 或更新版本後、您需要重新設定任何外部金鑰管理（KMIP）伺服器連線。

步驟

1. 設定金鑰管理程式連線能力：

```
security key-manager setup
```

2. 新增 KMIP 伺服器：

```
security key-manager add -address key_management_server_ip_address
```

3. 確認 KMIP 伺服器已連線：

```
security key-manager show -status
```

4. 查詢關鍵伺服器：

```
security key-manager query
```

5. 建立新的驗證金鑰和密碼：

```
security key-manager create-key -prompt-for-key true
```

通關密碼必須至少包含32個字元。

6. 查詢新的驗證金鑰：

```
security key-manager query
```

7. 將新的驗證金鑰指派給自我加密磁碟（SED）：

```
storage encryption disk modify -disk disk_ID -data-key-id key_ID
```

請確定您使用的是查詢中的新驗證金鑰。

8. 如有需要、請指派 FIPS 金鑰給 SED ：

```
storage encryption disk modify -disk disk_id -fips-key-id
fips_authentication_key_id
```

如果您的安全性設定要求您使用不同的金鑰進行資料驗證和FIPS 140-2驗證、您應該為每個金鑰建立個別的金鑰。如果情況並非如此、您可以使用與資料存取相同的FIPS法規遵循驗證金鑰。

在 ONTAP 升級之後重新定位移動的負載共用鏡射來源磁碟區

升級 ONTAP 之後、您需要將負載共用鏡射來源磁碟區移回其升級前的位置。

步驟

1. 使用您在移動負載共用鏡射來源磁碟區之前所建立的記錄、找出您要將負載共用鏡射來源磁碟區移至的位置。
2. 將負載共用鏡射來源磁碟區移回其原始位置：

```
volume move start
```

可存取服務處理器的使用者帳戶變更

如果您在 ONTAP 9.8 或更早版本中建立了使用者帳戶、以便以非系統管理角色存取服務處理器（SP）、而且您升級至 ONTAP 9.9.1 或更新版本、則中的任何非系統管理值 `-role` 參數已修改為 `admin`。

如需詳細資訊、請參閱 "可存取SP的帳戶"。

版權資訊

Copyright © 2024 NetApp, Inc. 版權所有。台灣印製。非經版權所有人事先書面同意，不得將本受版權保護文件的任何部分以任何形式或任何方法（圖形、電子或機械）重製，包括影印、錄影、錄音或儲存至電子檢索系統中。

由 NetApp 版權資料衍伸之軟體必須遵守下列授權和免責聲明：

此軟體以 NETAPP「原樣」提供，不含任何明示或暗示的擔保，包括但不限於有關適售性或特定目的適用性之擔保，特此聲明。於任何情況下，就任何已造成或基於任何理論上責任之直接性、間接性、附隨性、特殊性、懲罰性或衍生性損害（包括但不限於替代商品或服務之採購；使用、資料或利潤上的損失；或企業營運中斷），無論是在使用此軟體時以任何方式所產生的契約、嚴格責任或侵權行為（包括疏忽或其他）等方面，NetApp 概不負責，即使已被告知有前述損害存在之可能性亦然。

NetApp 保留隨時變更本文所述之任何產品的權利，恕不另行通知。NetApp 不承擔因使用本文所述之產品而產生的責任或義務，除非明確經過 NetApp 書面同意。使用或購買此產品並不會在依據任何專利權、商標權或任何其他 NetApp 智慧財產權的情況下轉讓授權。

本手冊所述之產品受到一項（含）以上的美國專利、國外專利或申請中專利所保障。

有限權利說明：政府機關的使用、複製或公開揭露須受 DFARS 252.227-7013（2014 年 2 月）和 FAR 52.227-19（2007 年 12 月）中的「技術資料權利 - 非商業項目」條款 (b)(3) 小段所述之限制。

此處所含屬於商業產品和 / 或商業服務（如 FAR 2.101 所定義）的資料均為 NetApp, Inc. 所有。根據本協議提供的所有 NetApp 技術資料和電腦軟體皆屬於商業性質，並且完全由私人出資開發。 美國政府對於該資料具有非專屬、非轉讓、非轉授權、全球性、有限且不可撤銷的使用權限，僅限於美國政府為傳輸此資料所訂合約所允許之範圍，並基於履行該合約之目的方可使用。除非本文另有規定，否則未經 NetApp Inc. 事前書面許可，不得逕行使用、揭露、重製、修改、履行或展示該資料。美國政府授予國防部之許可權利，僅適用於 DFARS 條款 252.227-7015(b)（2014 年 2 月）所述權利。

商標資訊

NETAPP、NETAPP 標誌及 http://www.netapp.com/TM 所列之標章均為 NetApp, Inc. 的商標。文中所涉及的所有其他公司或產品名稱，均為其各自所有者的商標，不得侵犯。