使用CLI設定EMS事件通知

ONTAP 9

NetApp
July 13, 2022

This PDF was generated from https://docs.netapp.com/zh-tw/ontap/error-messages/config-workflow-task.html on July 13, 2022. Always check docs.netapp.com for the latest.

目錄

使用CLI設定EMS事件通知 1
EMS組態工作流程 1
設定重要的EMS事件以傳送電子郵件通知 2
設定重要的EMS事件、將通知轉送到syslog伺服器 2
設定SNMP traphosts以接收事件通知 3
設定重要的EMS事件、將通知轉送到Webhook應用程式 3

使用CLI設定EMS事件通知

EMS組態工作流程

您必須將重要的EMS事件通知設定為以電子郵件傳送、轉送至syslog伺服器、轉送至SNMP traphost、或轉送至Webhook應用程式。這有助於您及時採取修正行動、避免系統中斷。

如果您的環境已包含syslog伺服器、可用來彙總來自其他系統（例如伺服器和應用程式）的記錄事件、那麼使用syslog伺服器也能更輕鬆地從儲存系統發出重要的事件通知。

如果您的環境尚未包含syslog伺服器、則使用電子郵件進行重要事件通知會更容易。

如果您已將事件通知轉送到SNMP traphost、則可能需要監控該traphost是否有重要事件。

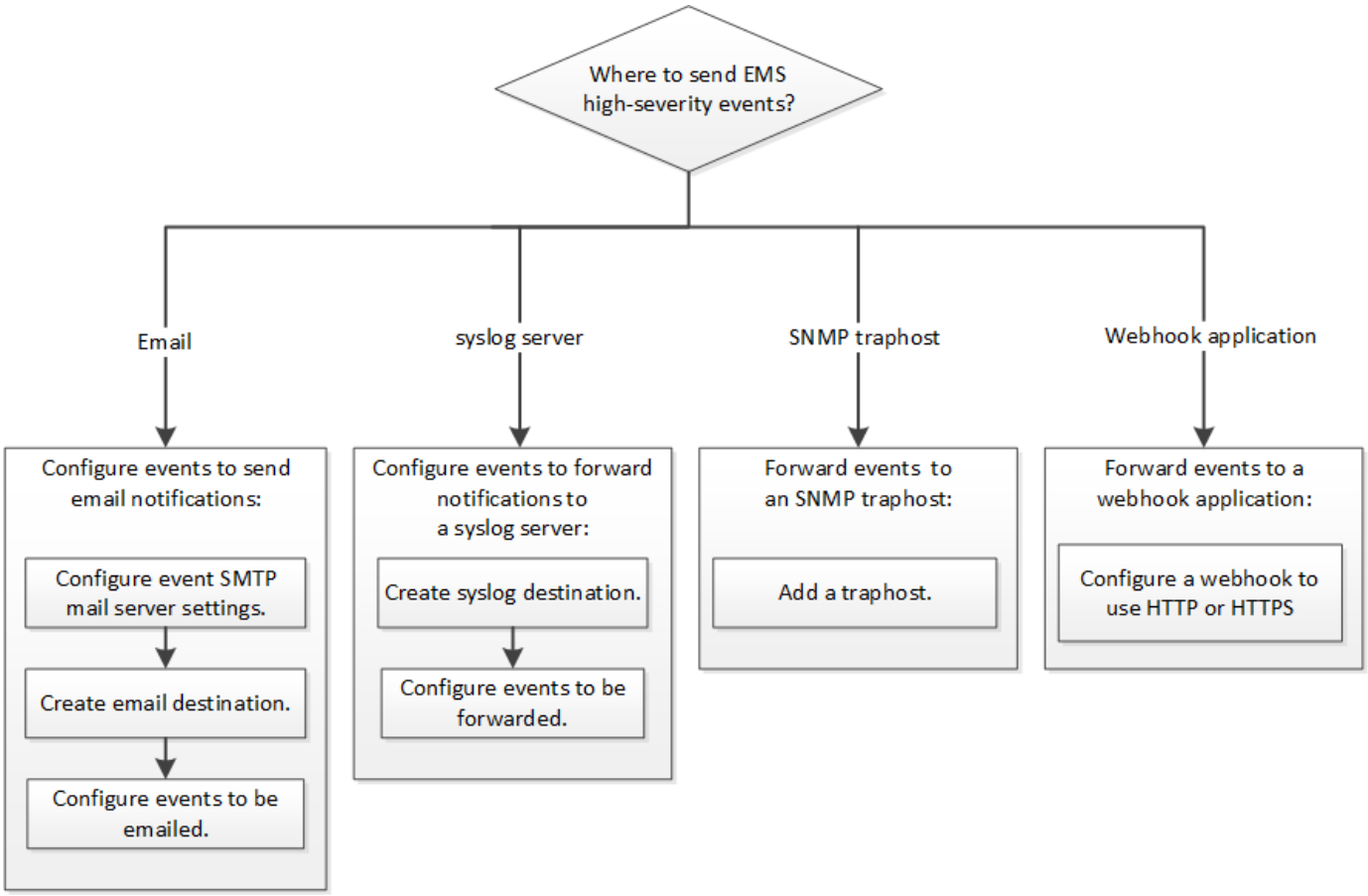

選擇

- 設定EMS以傳送事件通知。

如果您需要…	請參閱此…
將重要事件通知傳送至電子郵件地址的EMS	設定重要的EMS事件以傳送電子郵件通知

EMS可將重要事件通知轉送至syslog伺服器	設定重要的EMS事件、將通知轉送到syslog伺服器
如果您想要EMS將事件通知轉送到SNMP traphost	設定SNMP traphosts以接收事件通知
如果您想要EMS將事件通知轉送到Webhook應用程式	設定重要的EMS事件、將通知轉送到Webhook應用程式

設定重要的EMS事件以傳送電子郵件通知

若要接收最重要事件的電子郵件通知、您必須將EMS設定為針對重要活動的事件傳送電子郵件訊息。

必須在叢集上設定DNS、才能解析電子郵件地址。

您可以在ONTAP 叢集執行時、在指令行輸入命令來執行此工作。

步驟

1. 設定事件的SMTP郵件伺服器設定：

   「事件組態修改-mail-server mailhost.ying_domain-mail-from cluster（從叢集管理@您的網域）」

2. 建立事件通知的電子郵件目的地：

   「活動通知目的地」會建立-name儲存設備管理員-emailying_email@yer_domain'

3. 設定重要事件以傳送電子郵件通知：

   「事件通知會建立-filter名稱Important事件-destinations儲存管理員」

設定重要的EMS事件、將通知轉送到syslog伺服器

若要在syslog伺服器上記錄最嚴重事件的通知、您必須將EMS設定為轉送重要活動訊號的事件通知。

必須在叢集上設定DNS、才能解析syslog伺服器名稱。

如果您的環境尚未包含用於事件通知的syslog伺服器、您必須先建立一個。如果您的環境中已包含用於記錄其他系統事件的syslog伺服器、您可能會想要使用該伺服器來處理重要的事件通知。

您可以在ONTAP 叢集執行時、在指令行輸入命令來執行此工作。

步驟

1. 建立重要事件的syslog伺服器目的地：

   「事件通知目的地」會建立名稱為「Syssyslog - EMS - syslog syslog - server -位址」

2. 設定重要事件以將通知轉送到syslog伺服器：

   「事件通知會建立-filter名稱Important事件-destinations syslog、EMS」

設定SNMP traphosts以接收事件通知

若要在SNMP traphost上接收事件通知、您必須設定traphost。

您需要的是 **#8217** ；需要的是什麼

- 必須在叢集上啟用SNMP和SNMP設陷。

  SNMP和SNMP設陷預設為啟用。

- 必須在叢集上設定DNS、才能解析traphost名稱。

如果您尚未設定SNMP traphost來接收事件通知（SNMP設陷）、則必須新增一個。

您可以在ONTAP 叢集執行時、在指令行輸入命令來執行此工作。

步驟

1. 如果您的環境尚未設定SNMP traphost來接收事件通知、請新增一個：

   「System SNMP traphost add -對等 位址_SNMP_traphost_name_」

   SNMP預設支援的所有事件通知都會轉送到SNMP traphost。

設定重要的EMS事件、將通知轉送到Webhook應用程式

您可以設定ONTAP 將重要事件通知轉送至Webhook應用程式。所需的組態步驟取決於您選擇的安全性層級。

準備設定EMS事件轉送

在設定ONTAP 將事件通知轉送到Webhook應用程式之前、您應該考慮幾個概念和要求。

Webhook應用程式

您需要能夠接收ONTAP 不必要事件通知的Webhook應用程式。Webhook是使用者定義的回撥例行工作、可延伸執行遠端應用程式或伺服器的功能。Webhooks是由用戶端呼叫或啟動（本例ONTAP 為示例）、方法是將HTTP要求傳送至目的地URL。具體而言ONTAP 、將HTTP POST要求傳送至裝載Webhook應用程式的伺服器、以及以XML格式設定的事件通知詳細資料。

安全選項

視傳輸層安全性（TLS）傳輸協定的使用方式而定、有多種安全選項可供選擇。您選擇的選項會決定所需ONTAP 的功能組態。

TLS是一種在網際網路上廣泛使用的密碼編譯傳輸協定。它使用一或多個公開金鑰憑證來提供隱私、資料完整性和驗證。這些憑證由信任的憑證授權單位核發。

HTTP

您可以使用HTTP來傳輸事件通知。使用此組態時、連線不安全。不驗證不驗證ONTAP 客戶端和Webhook應用程式的身分。此外、網路流量並未加密或受到保護。請參閱 "設定Webhook目的地以使用HTTP" 以取得組態詳細資料。

HTTPS

為了提高安全性、您可以在裝載Webhook例行工作的伺服器上安裝憑證。驗證Webhook應用程式伺服器及雙方身分的HTTPS傳輸協定、ONTAP 以確保網路流量的隱私性和完整性。請參閱 "設定Webhook目的地以使用HTTPS" 以取得組態詳細資料。

HTTPS搭配相互驗證

您可以在ONTAP 發出Webbook要求的系統上安裝用戶端憑證、進一步強化HTTPS安全性。除了驗證Webhook應用程式伺服器的身分、並保護網路流量之外、Webhook應用程式還會驗證該客戶端的身分。ONTAP ONTAP這種雙向對等驗證稱為「相互TLS」。請參閱 "設定Webhook目的地使用HTTPS進行相互驗證" 以取得組態詳細資料。

相關資訊

- "傳輸層安全性（TLS）傳輸協定1.3版"

設定Webhook目的地以使用HTTP

您可以設定ONTAP 使用HTTP將事件通知轉送至Webhook應用程式。這是最不安全的選項、但設定起來最簡單。

步驟

1. 建立一個新的目的地「REstapi-EMS（REstapi-EMS）」來接收事件：

   「事件通知目的地create -name restapi-EMS -REST -API-URL http://<webhook-application>`」

   在上述命令中、您必須使用* HTTP配置作為目的地。

2. 建立一個通知、將「重要事件（Important）”篩選器連結至「REstapi-EMS（REstapi-EMS）目的地：

   「事件通知會建立-filter名稱Important事件-destinations restapi-EMS」

設定Webhook目的地以使用HTTPS

您可以設定ONTAP 使用HTTPS將事件通知轉送至Webhook應用程式。使用伺服器憑證來確認Webhook應用程式的身分識別、以及保護網路流量。ONTAP

開始之前

- 為Webhook應用程式伺服器產生私密金鑰和憑證
- 讓root憑證可安裝在ONTAP 整個過程中

步驟

1. 在裝載Webhook應用程式的伺服器上安裝適當的伺服器私密金鑰和憑證。具體的組態步驟取決於伺服器。

2. 將伺服器根憑證安裝在ONTAP

   「安全憑證安裝類型：server、ca」

   命令會要求提供憑證。

3. 建立「REstapi-EMS（接收事件）目的地：

   「事件通知目的地create -name restapi-EMS -REST -API-URL https://<webhook-application>`」

   在上述命令中、您必須使用* HTTPS *配置作為目的地。

4. 建立通知、將「重要事件（Important）”篩選器連結至新的「REstapi-EMS（REstapi-EMS）目的地：

   「事件通知會建立-filter名稱Important事件-destinations restapi-EMS」

設定**Webhook**目的地使用**HTTPS**進行相互驗證

您可以設定ONTAP 將事件通知轉送至Webhook應用程式、使用HTTPS搭配相互驗證。使用此組態有兩個憑證。使用伺服器憑證來確認Webhook應用程式的身分、並保護網路流量。ONTAP此外、裝載Webhook的應用程式會使用用戶端憑證來確認ONTAP 該客戶端的身分。

您必須先執行下列步驟、才能設定ONTAP 使用功能：

- 為Webhook應用程式伺服器產生私密金鑰和憑證
- 讓root憑證可安裝在ONTAP 整個過程中
- 為ONTAP 該驗證用戶端產生私密金鑰和憑證

步驟

1. 執行工作的前兩個步驟 "設定Webhook目的地以使用HTTPS" 安裝伺服器憑證、ONTAP 以便驗證伺服器的身分。
2. 在Webhook應用程式中安裝適當的根和中繼憑證、以驗證用戶端憑證。
3. 將用戶端憑證安裝ONTAP 在下列項目中：

   「安全憑證安裝類型用戶端」

   命令會要求提供私密金鑰和憑證。

4. 建立「REstapi-EMS（接收事件）目的地：

   「事件通知目的地create -name restapi-EMS -rit-api-URL https://<webhook-application>-credite-authority <用戶端憑證的發行者>-credite-serial <用戶端憑證的序列>」

   在上述命令中、您必須使用* HTTPS *配置作為目的地。

5. 建立通知、將「重要事件（Important）”篩選器連結至新的「REstapi-EMS（REstapi-EMS）目的地：

   「事件通知會建立-filter名稱Important事件-destinations restapi-EMS」

版權資訊

Copyright©2022 NetApp、Inc.版權所有。美國印製本文件中版權所涵蓋的任何部分、不得以任何形式或任何方式（包括影印、錄製、 在未事先取得版權擁有者書面許可的情況下、在電子擷取系統中進行錄音或儲存。

衍生自受版權保護之NetApp資料的軟體必須遵守下列授權與免責聲明：

本軟體係由NetApp「依現狀」提供、不含任何明示或暗示的保證、包括但不限於適售性及特定用途適用性的暗示保證、特此聲明。在任何情況下、NetApp均不對任何直接、間接、偶發、特殊、示範、 或衍生性損害（包括但不限於採購替代商品或服務；使用損失、資料或利潤損失； 或業務中斷）、無論是在合約、嚴格責任或侵權行為（包括疏忽或其他）中、無論是因使用本軟體而產生的任何責任理論（包括疏忽或其他）、即使已被告知可能造成此類損害。

NetApp保留隨時變更本文所述之任何產品的權利、恕不另行通知。除非NetApp以書面明確同意、否則NetApp不承擔因使用本文所述產品而產生的任何責任或責任。使用或購買本產品並不代表NetApp擁有任何專利權利、商標權利或任何其他智慧財產權。

本手冊所述產品可能受到一或多個美國國家/地區的保護專利、國外專利或申請中。

限制權利圖例：政府使用、複製或揭露受DFARS 252.277-7103（1988年10月）和FAR 52-227-19（1987年6月）技術資料與電腦軟體權利條款（c）（1）（ii）分段所述限制。

商標資訊

NetApp、NetApp標誌及所列的標章 http://www.netapp.com/TM 為NetApp、Inc.的商標。其他公司和產品名稱可能為其各自所有者的商標。