關於S3組態程序

ONTAP 9

NetApp
July 14, 2022

This PDF was generated from https://docs.netapp.com/zh-tw/ontap/s3-config/workflow-concept.html on July 14, 2022. Always check docs.netapp.com for the latest.

目錄

關於S3組態程序 1
S3組態工作流程 1
評估實體儲存需求 2
評估網路需求 3
決定新S3儲存容量的配置位置 4

關於S3組態程序

S3組態工作流程

設定S3需要評估實體儲存設備和網路需求、然後選擇專屬於您目標的工作流程、包括設定S3存取新的或現有的SVM、或是將儲存庫和使用者新增至已完全設定為S3存取的現有SVM。

當您使用System Manager設定S3存取新的或現有的儲存VM時、系統會提示您輸入憑證和網路資訊、S3物件儲存伺服器會在單一作業中建立。

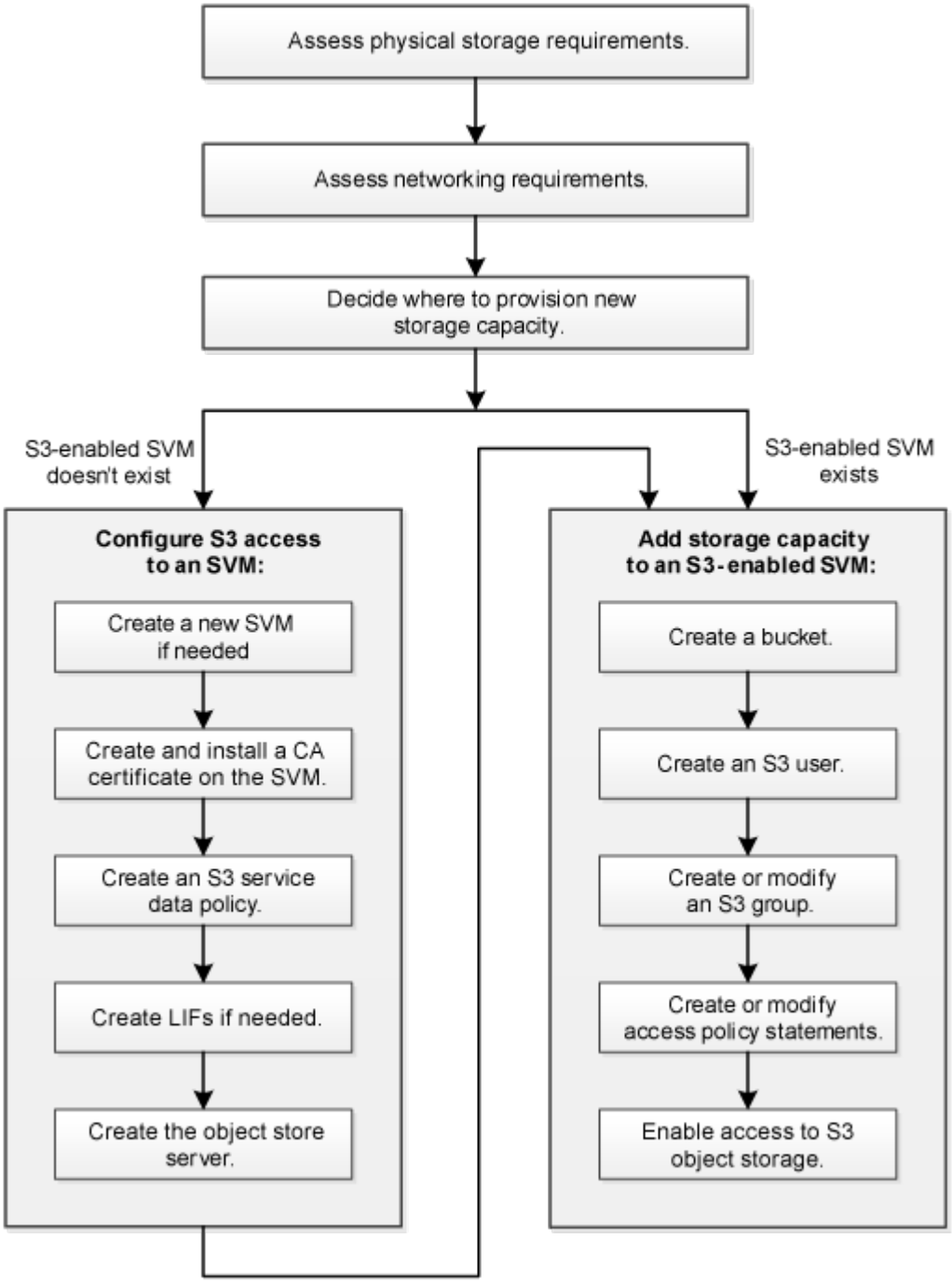

評估實體儲存需求

在為用戶端配置S3儲存設備之前、您必須確保現有集合體中有足夠空間可用於新的物件存放區。如果沒有、您可以將磁碟新增至現有的Aggregate、或建立所需類型和位置的新Aggregate。

當您在啟用S3的SVM中建立S3儲存區時、FlexGroup 會自動建立一個支援儲存區的功能。您可以ONTAP Select自動讓底層的Aggregate和FlexGroup 架構元件（預設值）使用、也可以FlexGroup 自行選擇底層的Aggregate和架構元件。

如果您決定指定Aggregate和FlexGroup 等元件（例如、如果您對基礎磁碟有特定的效能要求）、您應該確定您的Aggregate組態符合配置FlexGroup 一個可靠的實務做法準則。深入瞭解：

- "資料區管理FlexGroup"
- "NetApp技術報告4571-A：NetApp ONTAP FlexGroup 《關於NetApp的最新資訊》最佳實務做法"

如果您是供應Cloud Volumes ONTAP 來自於整個過程的貯體、強烈建議您手動選取基礎Aggregate、以確保它們僅使用一個節點。使用兩個節點的集合體可能會影響效能、因為節點將位於不同地理位置的可用度區域、因此容易受到延遲問題的影響。深入瞭解 "打造庫位以供Cloud Volumes ONTAP 使用"。

您可以使用ONTAP VMware S3伺服器來建立本機FabricPool 的功能性分層、也就是在效能層所在的同一個叢集內。舉例來說、如果您將SSD磁碟連接至一個HA配對、而且想要將_Cold資料分層至另一個HA配對中的HDD磁碟、這項功能就很實用。在此使用案例中、S3伺服器和包含本機容量層的儲存區應該與效能層位於不同的HA配對中。單節點和雙節點叢集不支援本機分層。

步驟

1. 顯示現有Aggregate中的可用空間：

   《集合體展》

   如果有一個具有足夠空間或必要節點位置的集合體、請記錄其S3組態名稱。

```
cluster-1::> storage aggregate show
Aggregate     Size Available Used% State   #Vols  Nodes  RAID Status
--------- -------- --------- ----- ------- ------ ------ -----------
aggr_0     239.0GB   11.13GB   95% online       1 node1  raid_dp,
                                                         normal
aggr_1     239.0GB   11.13GB   95% online       1 node1  raid_dp,
                                                         normal
aggr_2     239.0GB   11.13GB   95% online       1 node2  raid_dp,
                                                         normal
aggr_3     239.0GB   11.13GB   95% online       1 node2  raid_dp,
                                                         normal
aggr_4     239.0GB   238.9GB   95% online       5 node3  raid_dp,
                                                         normal
aggr_5     239.0GB   239.0GB   95% online       4 node4  raid_dp,
                                                         normal
6 entries were displayed.
```

2. 如果沒有具有足夠空間或必要節點位置的集合體、請使用「儲存Aggregate add-disks」命令將磁碟新增至現有的集合體、或使用「儲存Aggregate create」命令建立新的集合體。

評估網路需求

將S3儲存設備提供給用戶端之前、您必須確認網路設定正確、以符合S3資源配置需求。

必須設定下列叢集網路物件：

- 實體與邏輯連接埠
- 廣播網域
- 子網路（如有需要）
- IPspaces（視需要而定、除了預設IPspace）
- 容錯移轉群組（視需要、以及每個廣播網域的預設容錯移轉群組）
- 外部防火牆

若要使用遠端FabricPool 的支援能力（雲端）階層和遠端S3用戶端、您必須使用資料SVM並設定資料生命量。對於架構雲端層、您也必須設定叢集間的生命體、不需要叢集對等。FabricPool

對於本機FabricPool 的功能區階層、您必須使用系統SVM（稱為「叢集」）、但LIF組態有兩種選項：

- 您可以使用叢集LIF。

  在此選項中、不需要進一步的LIF組態、但叢集生命期的流量會增加。此外、其他叢集也無法存取本機層級。

- 您可以使用資料和叢集間的LIF。

此選項需要額外的組態、包括啟用S3傳輸協定的LIF、但也可將本機層作為遠端FabricPool 的異地雲端層存取至其他叢集。

步驟

1. 顯示可用的實體和虛擬連接埠：

   「網路連接埠展示」

   - 如果可能、您應該使用資料網路速度最高的連接埠。
   - 資料網路中的所有元件必須具有相同的MTU設定、才能獲得最佳效能。

2. 如果您打算使用子網路名稱來配置LIF的IP位址和網路遮罩值、請確認該子網路存在且有足夠的可用位址：

   「網路子網路顯示」

   子網路包含屬於同一第3層子網路的IP位址集區。子網路是使用「network subnet create」命令建立的。

3. 顯示可用的IPspaces：

   「網路IPSpace節目」

   您可以使用預設IPspace或自訂IPspace。

4. 如果您要使用IPv6位址、請確認叢集上已啟用IPv6：

   「網路選項IPv6 show」

   如果需要、您可以使用「network options IPv6 modify」命令來啟用IPv6。

決定新S3儲存容量的配置位置

在建立新的S3儲存區之前、您必須先決定要將它放在新的或現有的SVM中。此決定決定決定您的工作流程。

選擇

- 如果您想要在未啟用S3的新SVM或SVM中配置儲存區、請完成下列主題中的步驟。

  "為S3建立SVM"

  "為S3建立儲存庫"

  雖然S3可以與NFS和SMB共存於SVM中、但如果符合下列其中一項條件、您可以選擇建立新的SVM：

  - 您是第一次在叢集上啟用S3。
  - 您在不想啟用S3支援的叢集中有現有的SVM。
  - 叢集中有一個或多個啟用S3的SVM、您想要另一個具有不同效能特性的S3伺服器。在SVM上啟用S3之後、請繼續配置儲存區。

- 如果您想要在現有的S3型SVM上配置初始儲存區或其他儲存區、請完成下列主題中的步驟。

"為S3建立儲存庫"

版權資訊

Copyright©2022 NetApp、Inc.版權所有。美國印製本文件中版權所涵蓋的任何部分、不得以任何形式或任何方式（包括影印、錄製、 在未事先取得版權擁有者書面許可的情況下、在電子擷取系統中進行錄音或儲存。

衍生自受版權保護之NetApp資料的軟體必須遵守下列授權與免責聲明：

本軟體係由NetApp「依現狀」提供、不含任何明示或暗示的保證、包括但不限於適售性及特定用途適用性的暗示保證、特此聲明。在任何情況下、NetApp均不對任何直接、間接、偶發、特殊、示範、 或衍生性損害（包括但不限於採購替代商品或服務；使用損失、資料或利潤損失； 或業務中斷）、無論是在合約、嚴格責任或侵權行為（包括疏忽或其他）中、無論是因使用本軟體而產生的任何責任理論（包括疏忽或其他）、即使已被告知可能造成此類損害。

NetApp保留隨時變更本文所述之任何產品的權利、恕不另行通知。除非NetApp以書面明確同意、否則NetApp不承擔因使用本文所述產品而產生的任何責任或責任。使用或購買本產品並不代表NetApp擁有任何專利權利、商標權利或任何其他智慧財產權。

本手冊所述產品可能受到一或多個美國國家/地區的保護專利、國外專利或申請中。

限制權利圖例：政府使用、複製或揭露受DFARS 252.277-7103（1988年10月）和FAR 52-227-19（1987年6月）技術資料與電腦軟體權利條款（c）（1）（ii）分段所述限制。

商標資訊

NetApp、NetApp標誌及所列的標章 http://www.netapp.com/TM 為NetApp、Inc.的商標。其他公司和產品名稱可能為其各自所有者的商標。