# 關於S3組態程序

ONTAP 9

NetApp
May 11, 2022

This PDF was generated from https://docs.netapp.com/zh-tw/ontap/s3-config/workflow-concept.html on May 11, 2022. Always check docs.netapp.com for the latest.

# 目錄

關於S3組態程序 . . . . . 1
S3組態工作流程 . . . . . 1
評估實體儲存需求 . . . . . 2
評估網路需求 . . . . . 3
決定新S3儲存容量的配置位置 . . . . . 4

# 關於S3組態程序

## S3組態工作流程

設定S3需要評估實體儲存設備和網路需求、然後選擇專屬於您目標的工作流程、包括設定S3存取新的或現有的SVM、或是將儲存庫和使用者新增至已完全設定為S3存取的現有SVM。

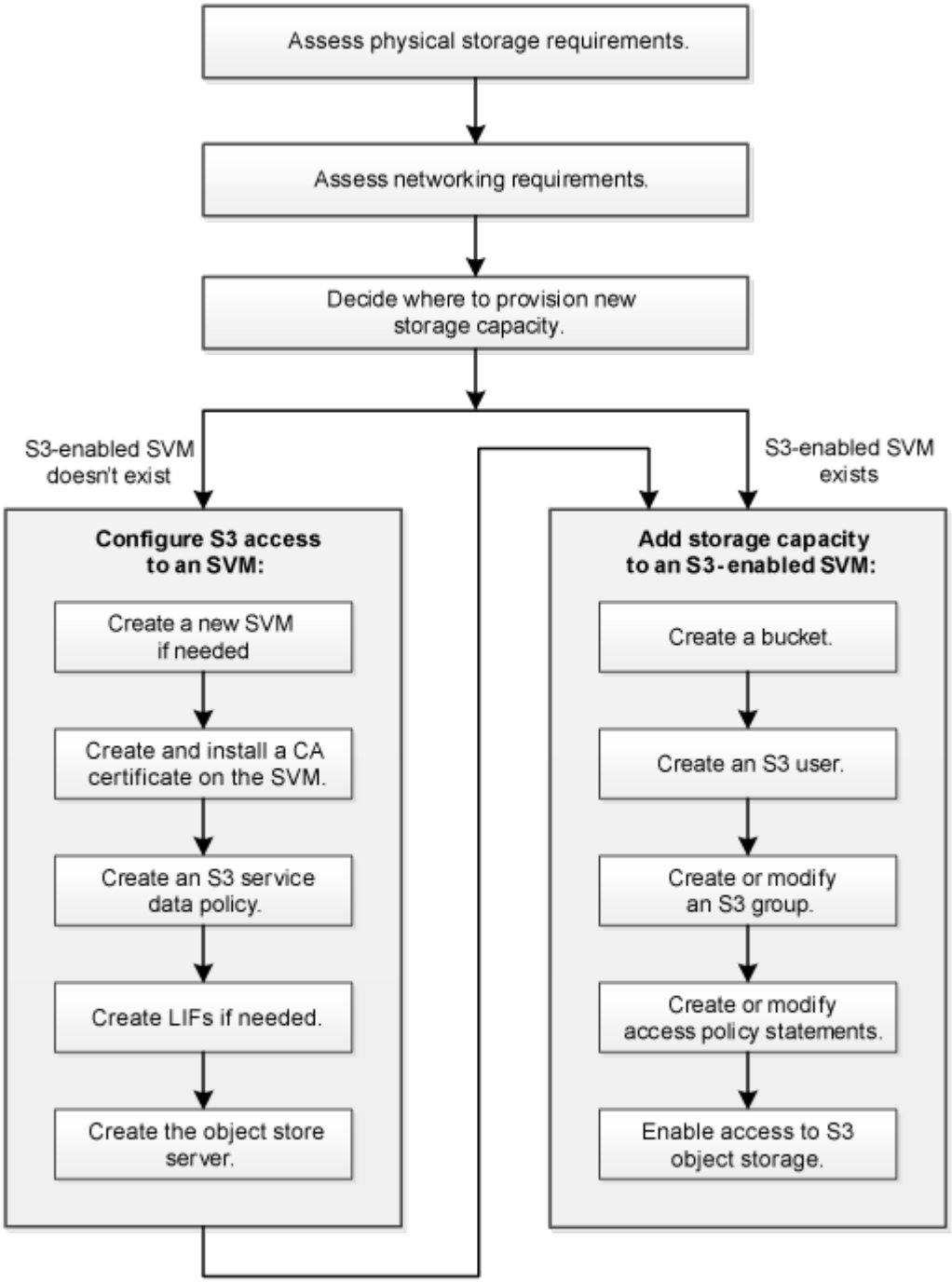

# 評估實體儲存需求

## 在為用戶端配置S3儲存設備之前、您必須確保現有集合體中有足夠空間可用於新的物件存放區。如果沒有、您可以將磁碟新增至現有的Aggregate、或建立所需類型和位置的新Aggregate。

當您在啟用S3的SVM中建立S3儲存區時、FlexGroup 會自動建立一個支援儲存區的功能。您可以ONTAP Select自動讓底層的Aggregate和FlexGroup 架構元件（預設值）使用、也可以FlexGroup 自行選擇底層的Aggregate和架構元件。

如果您決定指定Aggregate和FlexGroup 等元件（例如、如果您對基礎磁碟有特定的效能要求）、您應該確定您的Aggregate組態符合配置FlexGroup 一個可靠的實務做法準則。深入瞭解：

- "資料區管理FlexGroup"
- "NetApp技術報告4571-A：NetApp ONTAP FlexGroup 《關於NetApp的最新資訊》最佳實務做法"

如果您是供應Cloud Volumes ONTAP 來自於整個過程的貯體、強烈建議您手動選取基礎Aggregate、以確保它們僅使用一個節點。使用兩個節點的集合體可能會影響效能、因為節點將位於不同地理位置的可用度區域、因此容易受到延遲問題的影響。深入瞭解 "打造庫位以供Cloud Volumes ONTAP 使用"。

您可以使用ONTAP VMware S3伺服器來建立本機FabricPool 的功能性分層、也就是在效能層所在的同一個叢集內。舉例來說、如果您將SSD磁碟連接至一個HA配對、而且想要將_Cold資料分層至另一個HA配對中的HDD磁碟、這項功能就很實用。在此使用案例中、S3伺服器和包含本機容量層的儲存區應該與效能層位於不同的HA配對中。單節點和雙節點叢集不支援本機分層。

步驟

1. 顯示現有Aggregate中的可用空間：

   《集合體展》

   如果有一個具有足夠空間或必要節點位置的集合體、請記錄其S3組態名稱。

```
cluster-1::> storage aggregate show
Aggregate     Size Available Used% State   #Vols  Nodes  RAID Status
--------- -------- --------- ----- ------- ------ ------ -----------
aggr_0     239.0GB   11.13GB   95% online       1 node1  raid_dp,
                                                         normal
aggr_1     239.0GB   11.13GB   95% online       1 node1  raid_dp,
                                                         normal
aggr_2     239.0GB   11.13GB   95% online       1 node2  raid_dp,
                                                         normal
aggr_3     239.0GB   11.13GB   95% online       1 node2  raid_dp,
                                                         normal
aggr_4     239.0GB   238.9GB   95% online       5 node3  raid_dp,
                                                         normal
aggr_5     239.0GB   239.0GB   95% online       4 node4  raid_dp,
                                                         normal
6 entries were displayed.
```

2. 如果沒有具有足夠空間或必要節點位置的集合體、請使用「儲存Aggregate add-disks」命令將磁碟新增至現有的集合體、或使用「儲存Aggregate create」命令建立新的集合體。

# 評估網路需求

## 將S3儲存設備提供給用戶端之前、您必須確認網路設定正確、以符合S3資源配置需求。

必須設定下列叢集網路物件：

- 實體與邏輯連接埠
- 廣播網域
- 子網路（如有需要）
- IPspaces（視需要而定、除了預設IPspace）
- 容錯移轉群組（視需要、以及每個廣播網域的預設容錯移轉群組）
- 外部防火牆

若要使用遠端FabricPool 的支援能力（雲端）階層和遠端S3用戶端、您必須使用資料SVM並設定資料生命量。對於架構雲端層、您也必須設定叢集間的生命體、不需要叢集對等。FabricPool

對於本機FabricPool 的功能區階層、您必須使用系統SVM（稱為「叢集」）、但LIF組態有兩種選項：

- 您可以使用叢集LIF。

  在此選項中、不需要進一步的LIF組態、但叢集生命期的流量會增加。此外、其他叢集也無法存取本機層級。

- 您可以使用資料和叢集間的LIF。

此選項需要額外的組態、包括啟用S3傳輸協定的LIF、但也可將本機層作為遠端FabricPool 的異地雲端層存取至其他叢集。

步驟

1. 顯示可用的實體和虛擬連接埠：

   「網路連接埠展示」

   - 如果可能、您應該使用資料網路速度最高的連接埠。
   - 資料網路中的所有元件必須具有相同的MTU設定、才能獲得最佳效能。

2. 如果您打算使用子網路名稱來配置LIF的IP位址和網路遮罩值、請確認該子網路存在且有足夠的可用位址：

   「網路子網路顯示」

   子網路包含屬於同一第3層子網路的IP位址集區。子網路是使用「network subnet create」命令建立的。

3. 顯示可用的IPspaces：

   「網路IPSpace節目」

   您可以使用預設IPspace或自訂IPspace。

4. 如果您要使用IPv6位址、請確認叢集上已啟用IPv6：

   「網路選項IPv6 show」

   如果需要、您可以使用「network options IPv6 modify」命令來啟用IPv6。

# 決定新S3儲存容量的配置位置

在建立新的S3儲存區之前、您必須先決定要將它放在新的或現有的SVM中。此決定決定決定您的工作流程。

選擇

- 如果您想要在未啟用S3的新SVM或SVM中配置儲存區、請完成下列主題中的步驟。

  "設定S3存取SVM"

  "將儲存容量新增至啟用S3的SVM"

  雖然S3可以與NFS和SMB共存於SVM中、但如果符合下列其中一項條件、您可以選擇建立新的SVM：

  - 您是第一次在叢集上啟用S3。
  - 您在不想啟用S3支援的叢集中有現有的SVM。
  - 叢集中有一個或多個啟用S3的SVM、您想要另一個具有不同效能特性的S3伺服器。在SVM上啟用S3之後、請繼續配置儲存區。

- 如果您想要在現有的S3型SVM上配置初始儲存區或其他儲存區、請完成下列主題中的步驟。

"將儲存容量新增至啟用S3的SVM"

**Copyright Information**

Copyright © 2022 NetApp, Inc. All rights reserved. Printed in the U.S. No part of this document covered by copyright may be reproduced in any form or by any means-graphic, electronic, or mechanical, including photocopying, recording, taping, or storage in an electronic retrieval system- without prior written permission of the copyright owner.

Software derived from copyrighted NetApp material is subject to the following license and disclaimer:

THIS SOFTWARE IS PROVIDED BY NETAPP “AS IS” AND WITHOUT ANY EXPRESS OR IMPLIED WARRANTIES, INCLUDING, BUT NOT LIMITED TO, THE IMPLIED WARRANTIES OF MERCHANTABILITY AND FITNESS FOR A PARTICULAR PURPOSE, WHICH ARE HEREBY DISCLAIMED. IN NO EVENT SHALL NETAPP BE LIABLE FOR ANY DIRECT, INDIRECT, INCIDENTAL, SPECIAL, EXEMPLARY, OR CONSEQUENTIAL DAMAGES (INCLUDING, BUT NOT LIMITED TO, PROCUREMENT OF SUBSTITUTE GOODS OR SERVICES; LOSS OF USE, DATA, OR PROFITS; OR BUSINESS INTERRUPTION) HOWEVER CAUSED AND ON ANY THEORY OF LIABILITY, WHETHER IN CONTRACT, STRICT LIABILITY, OR TORT (INCLUDING NEGLIGENCE OR OTHERWISE) ARISING IN ANY WAY OUT OF THE USE OF THIS SOFTWARE, EVEN IF ADVISED OF THE POSSIBILITY OF SUCH DAMAGE.

NetApp reserves the right to change any products described herein at any time, and without notice. NetApp assumes no responsibility or liability arising from the use of products described herein, except as expressly agreed to in writing by NetApp. The use or purchase of this product does not convey a license under any patent rights, trademark rights, or any other intellectual property rights of NetApp.

The product described in this manual may be protected by one or more U.S. patents, foreign patents, or pending applications.

RESTRICTED RIGHTS LEGEND: Use, duplication, or disclosure by the government is subject to restrictions as set forth in subparagraph (c)(1)(ii) of the Rights in Technical Data and Computer Software clause at DFARS 252.277-7103 (October 1988) and FAR 52-227-19 (June 1987).

**Trademark Information**

NETAPP, the NETAPP logo, and the marks listed at http://www.netapp.com/TM are trademarks of NetApp, Inc. Other company and product names may be trademarks of their respective owners.