使用CLI設定EMS事件通知

ONTAP 9

NetApp
May 04, 2022

This PDF was generated from https://docs.netapp.com/zh-tw/ontap/error-messages/config-workflow-task.html on May 04, 2022. Always check docs.netapp.com for the latest.

目錄

使用CLI設定EMS事件通知 1
EMS組態工作流程 1
決定要傳送重要事件通知的位置 1
設定重要的EMS事件以傳送電子郵件通知 2
設定重要的EMS事件、將通知轉送到syslog伺服器 2
設定SNMP traphosts以接收事件通知 3
設定重要的EMS事件、將通知轉送至REST API伺服器 3

使用CLI設定EMS事件通知

EMS組態工作流程

您必須將重要的EMS事件通知設定為以電子郵件傳送、轉送至syslog伺服器、轉送至SNMP traphost、或轉送至REST API伺服器。這有助於您及時採取修正行動、避免系統中斷。

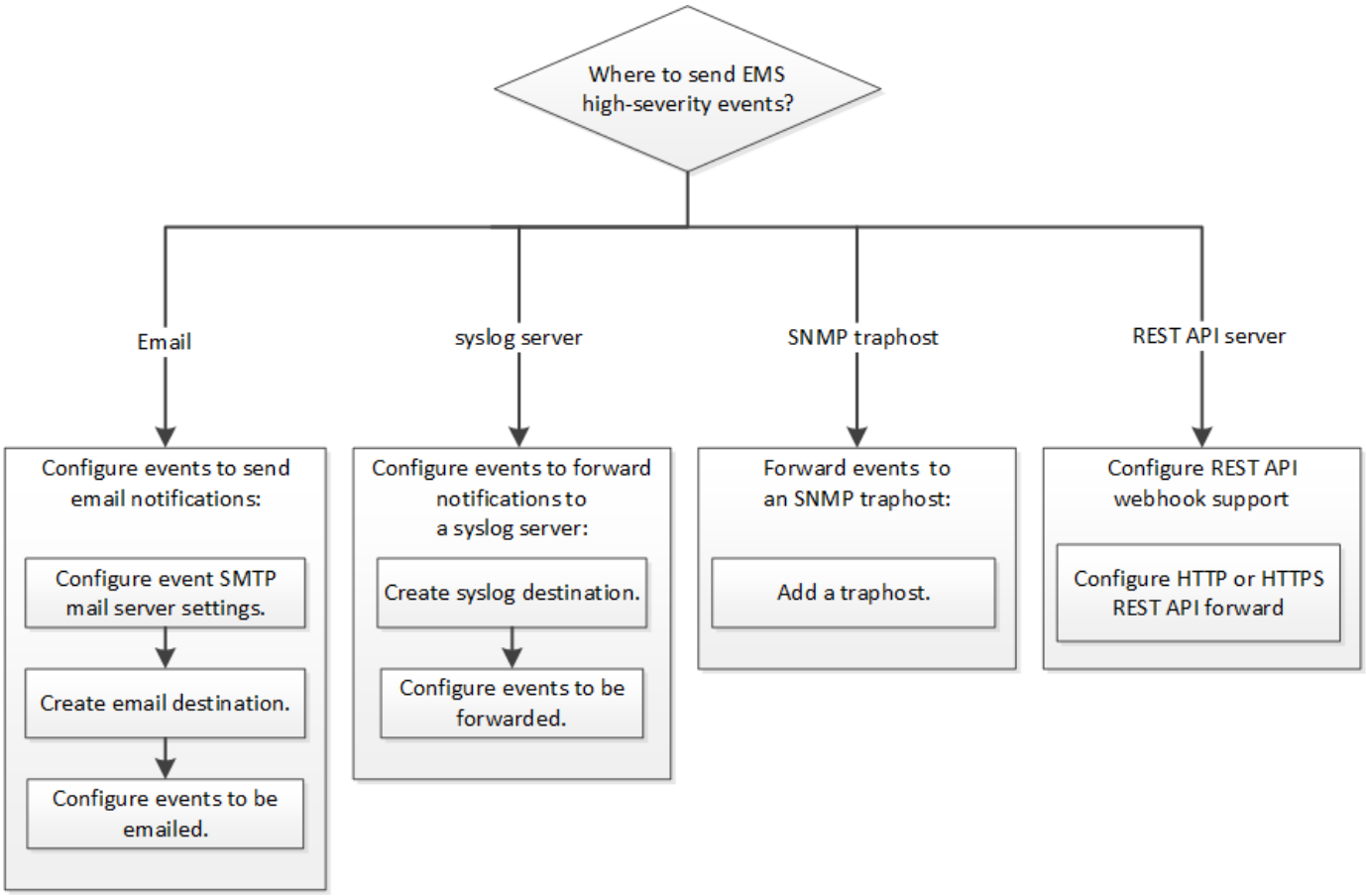

決定要傳送重要事件通知的位置

在設定重要的EMS事件通知之前、您必須決定是否要將通知傳送至電子郵件地址、syslog伺服器、SNMP traphost或REST API伺服器。

如果您的環境已包含syslog伺服器、可用來彙總來自其他系統（例如伺服器和應用程式）的記錄事件、那麼使用syslog伺服器也能更輕鬆地從儲存系統發出重要的事件通知。

如果您的環境尚未包含syslog伺服器、則使用電子郵件進行重要事件通知會更容易。

如果您已將事件通知轉送到SNMP traphost、則可能需要監控該traphost是否有重要事件。

選擇

- 設定EMS以傳送事件通知。

如果您需要…	請參閱此…
將重要事件通知傳送至電子郵件地址的EMS	設定重要的EMS事件以傳送電子郵件通知
EMS可將重要事件通知轉送至syslog伺服器	設定重要的EMS事件、將通知轉送到syslog伺服器
如果您想要EMS將事件通知轉送到SNMP traphost	設定SNMP traphosts以接收事件通知
如果您想要EMS將事件通知轉送到REST API伺服器	設定重要的EMS事件、將通知轉送至REST API伺服器

設定重要的EMS事件以傳送電子郵件通知

若要接收最重要事件的電子郵件通知、您必須將EMS設定為針對重要活動的事件傳送電子郵件訊息。

必須在叢集上設定DNS、才能解析電子郵件地址。

您可以在ONTAP 叢集執行時、在指令行輸入命令來執行此工作。

步驟

1. 設定事件的SMTP郵件伺服器設定：

   「事件組態修改-mail-server mailhost.ying_domain-mail-from cluster（從叢集管理@您的網域）」

2. 建立事件通知的電子郵件目的地：

   「活動通知目的地」會建立-name儲存設備管理員-emailying_email@yer_domain'

3. 設定重要事件以傳送電子郵件通知：

   「事件通知會建立-filter名稱Important事件-destinations儲存管理員」

設定重要的EMS事件、將通知轉送到syslog伺服器

若要在syslog伺服器上記錄最嚴重事件的通知、您必須將EMS設定為轉送重要活動訊號的事件通知。

必須在叢集上設定DNS、才能解析syslog伺服器名稱。

如果您的環境尚未包含用於事件通知的syslog伺服器、您必須先建立一個。如果您的環境中已包含用於記錄其他系統事件的syslog伺服器、您可能會想要使用該伺服器來處理重要的事件通知。

您可以在ONTAP 叢集執行時、在指令行輸入命令來執行此工作。

步驟

1. 建立重要事件的syslog伺服器目的地：

   「事件通知目的地」會建立名稱為「Syssyslog - EMS - syslog syslog - server -位址」

2. 設定重要事件以將通知轉送到syslog伺服器：

   「事件通知會建立-filter名稱Important事件-destinations syslog、EMS」

設定SNMP traphosts以接收事件通知

若要在SNMP traphost上接收事件通知、您必須設定traphost。

您需要的是 **#8217** ；需要的是什麼

- 必須在叢集上啟用SNMP和SNMP設陷。

  SNMP和SNMP設陷預設為啟用。

- 必須在叢集上設定DNS、才能解析traphost名稱。

如果您尚未設定SNMP traphost來接收事件通知（SNMP設陷）、則必須新增一個。

您可以在ONTAP 叢集執行時、在指令行輸入命令來執行此工作。

步驟

1. 如果您的環境尚未設定SNMP traphost來接收事件通知、請新增一個：

   「System SNMP traphost add -對等 位址_SNMP_traphost_name_」

   SNMP預設支援的所有事件通知都會轉送到SNMP traphost。

設定重要的EMS事件、將通知轉送至REST API伺服器

若要在REST API伺服器上接收事件通知、您必須設定REST API Webhook支援。

開始之前

- 您需要支援REST API/Webhook的伺服器、才能接收EMS事件。
- REST API伺服器可以使用伺服器端或用戶端的安全性憑證。
- 憑證的組態由目的地決定。請參閱下列內容、以瞭解根據目的地的憑證組態總覽：
  - * http *：-不含憑證
  - * https *：-伺服器憑證已由ONTAP 整個系統驗證。或者、也可以設定用戶端憑證、由ONTAP 作業系統傳送、讓伺服器進行驗證。
- 用戶端憑證需要在來源ONTAP 版系統上安裝可用的私密金鑰和憑證。

如果您同時設定用戶端和伺服器憑證REST API轉送、則需要伺服器端憑證才能使用用戶端憑證。因此、您必須遵循用戶端指示、才能使用這兩種驗證方法。

設定HTTP REST API轉送

您可以在ONTAP 叢集執行時、在指令行輸入命令來執行此工作。

步驟

1. 為篩選器「重要事件（Importation-events）：

   「事件通知目的地create -name restapi-EMS -REST -API-URL http://<url_to_rest_api_server>`」

2. 建立通知、將「重要事件（Important）”篩選器連結至新的「REstapi-EMS（REstapi-EMS）目的地：

   「事件通知會建立-filter名稱Important事件-destinations restapi-EMS」

設定伺服器憑證HTTPS REST API轉送

此程序假設您先前已產生伺服器端的私密金鑰和公開憑證。它也假設您有根憑證可供安裝在ONTAP 整個過程中。

步驟

1. 在REST API伺服器中安裝適當的伺服器私密金鑰和公開憑證。

   具體指示取決於伺服器。

2. 將伺服器根憑證安裝在ONTAP

   「安全憑證安裝類型：server、ca」

   命令會查詢公用憑證。

3. 為篩選器「重要事件」建立「REstapi-EMS」目的地。

   您必須使用HTTPS配置才能使用伺服器端憑證。

   「事件通知目的地create -name restapi-EMS -REST -API-URL https://<url_to_rest_api_server>`」

4. 建立通知、將「重要事件》篩選器連結至新的「REstapi-EMS（回條路徑）目的地：

   「事件通知會建立-filter名稱Important事件-destinations restapi-EMS」

設定用戶端憑證HTTPS REST API轉送

用戶端憑證的使用是選用的、只有在需要伺服器進行用戶端驗證時才需要。此程序假設您先前已產生用戶端私密金鑰和公開憑證。

步驟

1. 在REST API伺服器中安裝適當的根和中繼憑證、以驗證您的用戶端憑證。
2. 將用戶端憑證安裝在ONTAP

   「安全憑證安裝類型用戶端」

命令會查詢私密金鑰和公開憑證。

3. 為篩選器「重要事件」建立「REstapi-EMS」目的地。

   「事件通知目的地create -name restapi-EMS -REST -API-URL」 https://<url_to_rest_api_server> -Certificate -authority <用戶端憑證的發行者>-Certificate serial <用戶端憑證的序列>'

4. 建立通知、將「重要事件」篩選器連結至新的「REstapi-EMS」目的地。

   「事件通知會建立-filter名稱Important事件-destinations restapi-EMS」

Copyright Information

Copyright © 2022 NetApp, Inc. All rights reserved. Printed in the U.S. No part of this document covered by copyright may be reproduced in any form or by any means-graphic, electronic, or mechanical, including photocopying, recording, taping, or storage in an electronic retrieval system- without prior written permission of the copyright owner.

Software derived from copyrighted NetApp material is subject to the following license and disclaimer:

THIS SOFTWARE IS PROVIDED BY NETAPP “AS IS” AND WITHOUT ANY EXPRESS OR IMPLIED WARRANTIES, INCLUDING, BUT NOT LIMITED TO, THE IMPLIED WARRANTIES OF MERCHANTABILITY AND FITNESS FOR A PARTICULAR PURPOSE, WHICH ARE HEREBY DISCLAIMED. IN NO EVENT SHALL NETAPP BE LIABLE FOR ANY DIRECT, INDIRECT, INCIDENTAL, SPECIAL, EXEMPLARY, OR CONSEQUENTIAL DAMAGES (INCLUDING, BUT NOT LIMITED TO, PROCUREMENT OF SUBSTITUTE GOODS OR SERVICES; LOSS OF USE, DATA, OR PROFITS; OR BUSINESS INTERRUPTION) HOWEVER CAUSED AND ON ANY THEORY OF LIABILITY, WHETHER IN CONTRACT, STRICT LIABILITY, OR TORT (INCLUDING NEGLIGENCE OR OTHERWISE) ARISING IN ANY WAY OUT OF THE USE OF THIS SOFTWARE, EVEN IF ADVISED OF THE POSSIBILITY OF SUCH DAMAGE.

NetApp reserves the right to change any products described herein at any time, and without notice. NetApp assumes no responsibility or liability arising from the use of products described herein, except as expressly agreed to in writing by NetApp. The use or purchase of this product does not convey a license under any patent rights, trademark rights, or any other intellectual property rights of NetApp.

The product described in this manual may be protected by one or more U.S. patents, foreign patents, or pending applications.

RESTRICTED RIGHTS LEGEND: Use, duplication, or disclosure by the government is subject to restrictions as set forth in subparagraph (c)(1)(ii) of the Rights in Technical Data and Computer Software clause at DFARS 252.277-7103 (October 1988) and FAR 52-227-19 (June 1987).

Trademark Information

NETAPP, the NETAPP logo, and the marks listed at http://www.netapp.com/TM are trademarks of NetApp, Inc. Other company and product names may be trademarks of their respective owners.