Gestire le impostazioni

SaaS Backup For Partner Central

NetApp
June 08, 2023

This PDF was generated from https://docs.netapp.com/it-it/saasbackup-partnercentral/partnercentral_task_manage_notifications.html on June 08, 2023. Always check docs.netapp.com for the latest.

Sommario

Gestire le impostazioni 1
Gestire le notifiche 1
Gestire i ruoli 2
Gestire le chiavi 3

Gestire le impostazioni

Gestire le notifiche

In SaaS Backup Partner Central, puoi aggiungere, modificare ed eliminare le notifiche per diversi utenti.

È possibile attivare o disattivare le seguenti notifiche:

- Aggiungere l'utente al ruolo
- Eliminazione del cliente riuscita
- Successo del cliente
- Errore di eliminazione del cliente
- Guasto di bordo del cliente

Fasi

1. Dalla dashboard, fare clic su .
2. Selezionare **Notifiche** dal menu a discesa.

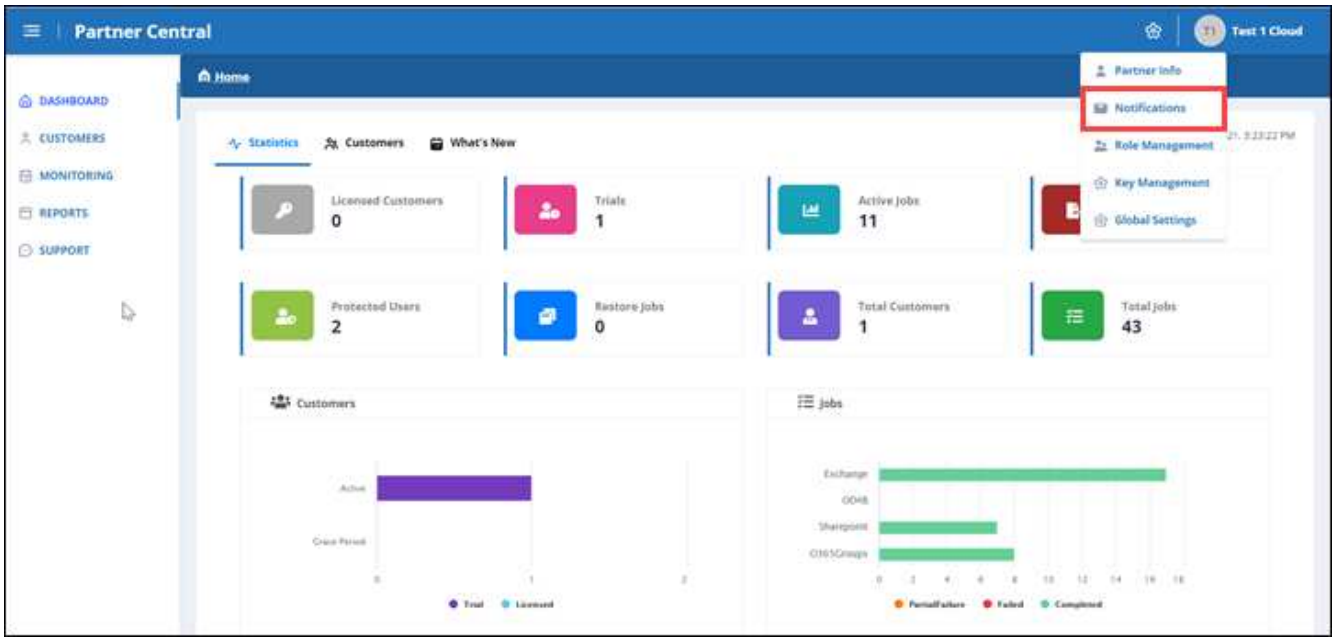

3. In **Gestione notifiche**, è possibile aggiungere, modificare ed eliminare le notifiche.

a. Per aggiungere notifiche, fare clic su + per aggiungere notifiche a un utente.

In **Add Notification** (Aggiungi notifica), immettere l'indirizzo e-mail dell'utente. Selezionare le notifiche che si desidera attivare e fare clic su **Aggiungi**.

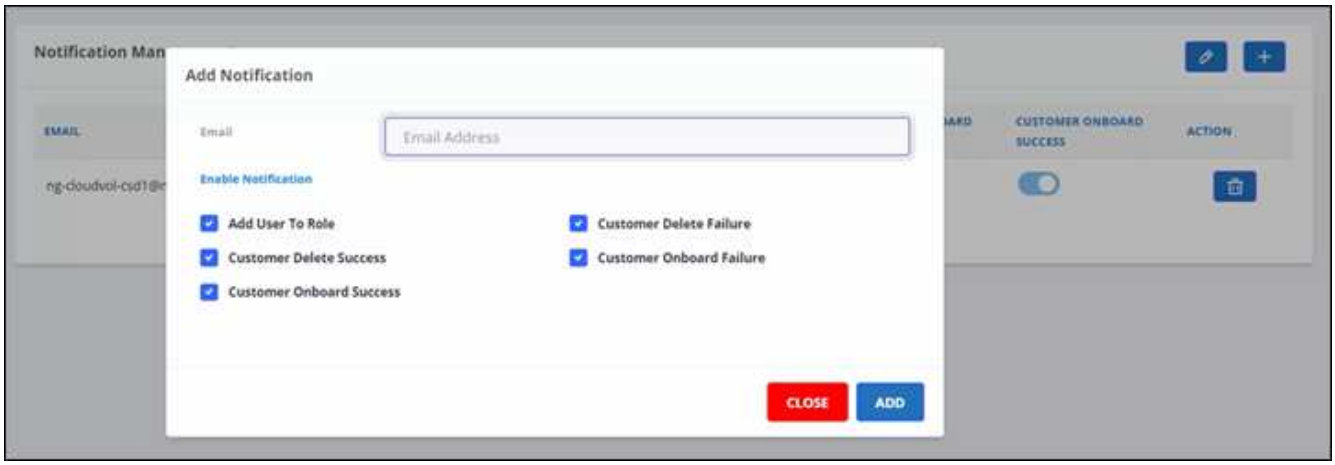

a. Per modificare le notifiche, fare clic su .
b. Per eliminare le notifiche, fare clic su .

Gestire i ruoli

In SaaS Backup Partner Central è possibile modificare, aggiungere e assegnare ruoli utente diversi.

L'email predefinita in **Role Management** è l'email del partner.

Fasi

1. Dalla dashboard, fare clic su .
2. Selezionare **Role Management** dal menu a discesa.

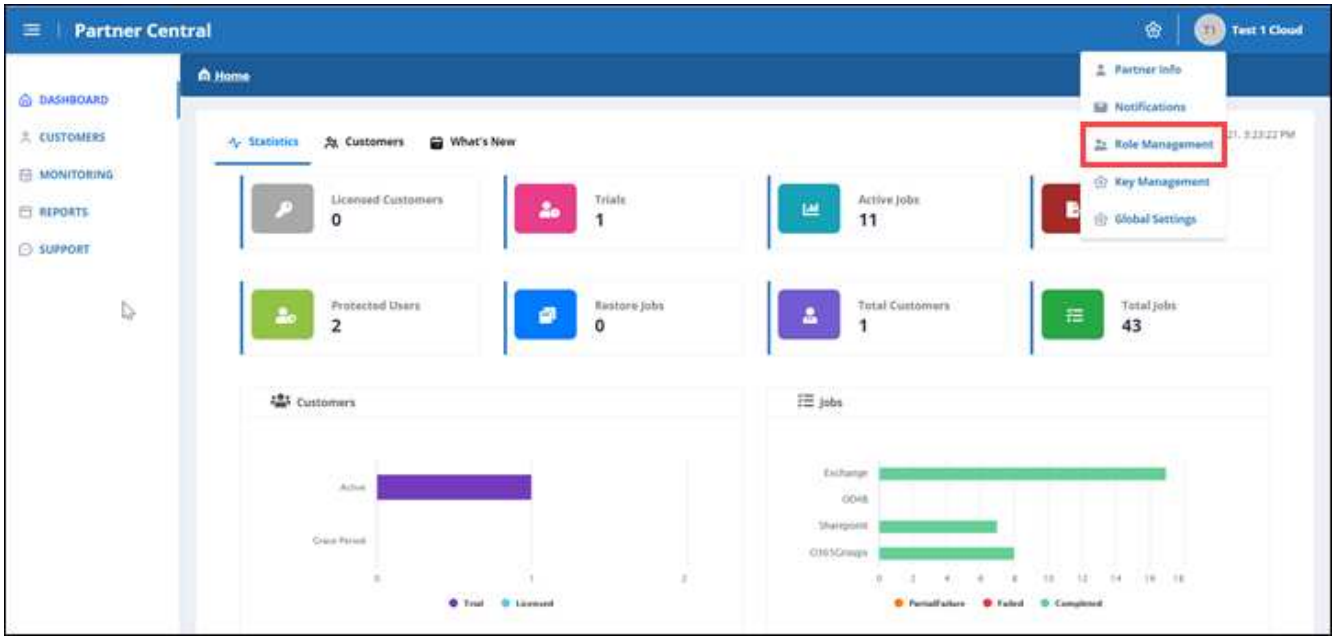

3. In **Role Management**, è possibile aggiungere, modificare ed eliminare i ruoli.

4. Per aggiungere un utente, fare clic su [+].

   In **Add User** (Aggiungi utente), inserire le informazioni richieste.

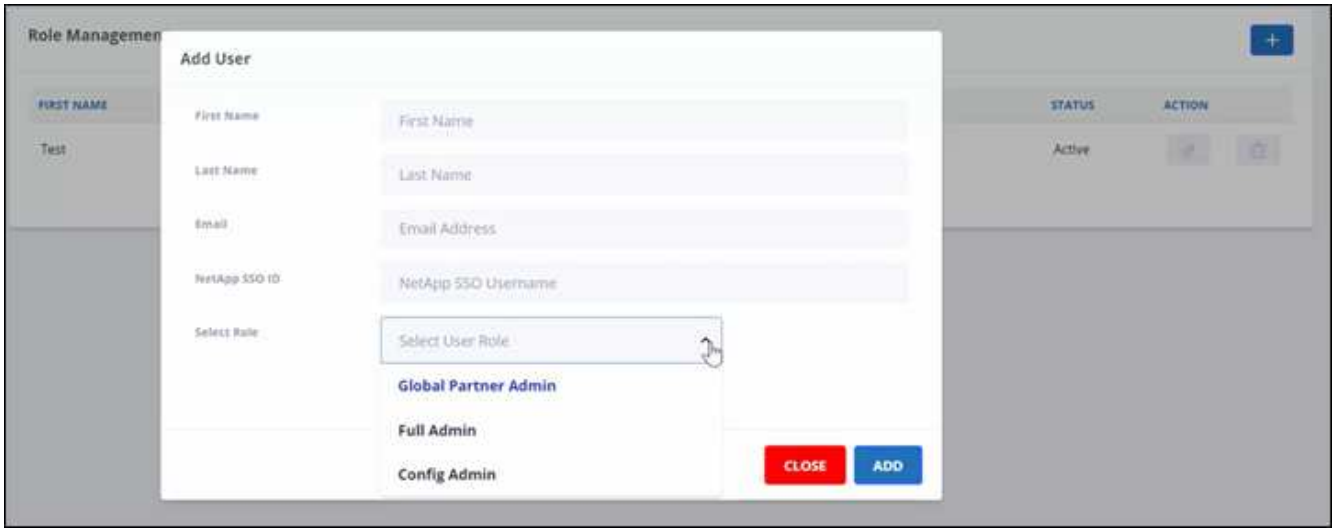

   a. Selezionare il ruolo dell'utente.
      - **Global Partner Admin**: Può creare altri partner globali e avere il pieno controllo di tutti i ruoli.
      - **Amministratore completo**: Ha il pieno controllo di tutti i ruoli, ad eccezione dei partner globali.
      - **Config Admin**: Può aggiungere ed eliminare clienti.
5. Per modificare il ruolo di un utente, fare clic su [✎].
6. Per eliminare un utente, fare clic su [🗑].

Gestire le chiavi

È possibile aggiungere e gestire le chiavi per una maggiore sicurezza in Partner Central dall'impostazione **Key Management** (Gestione chiavi).

Aggiungere chiavi

Fasi

1. Dalla dashboard, fare clic su [⚙].
2. Selezionare **Key Management** (Gestione chiavi) dal menu a discesa.

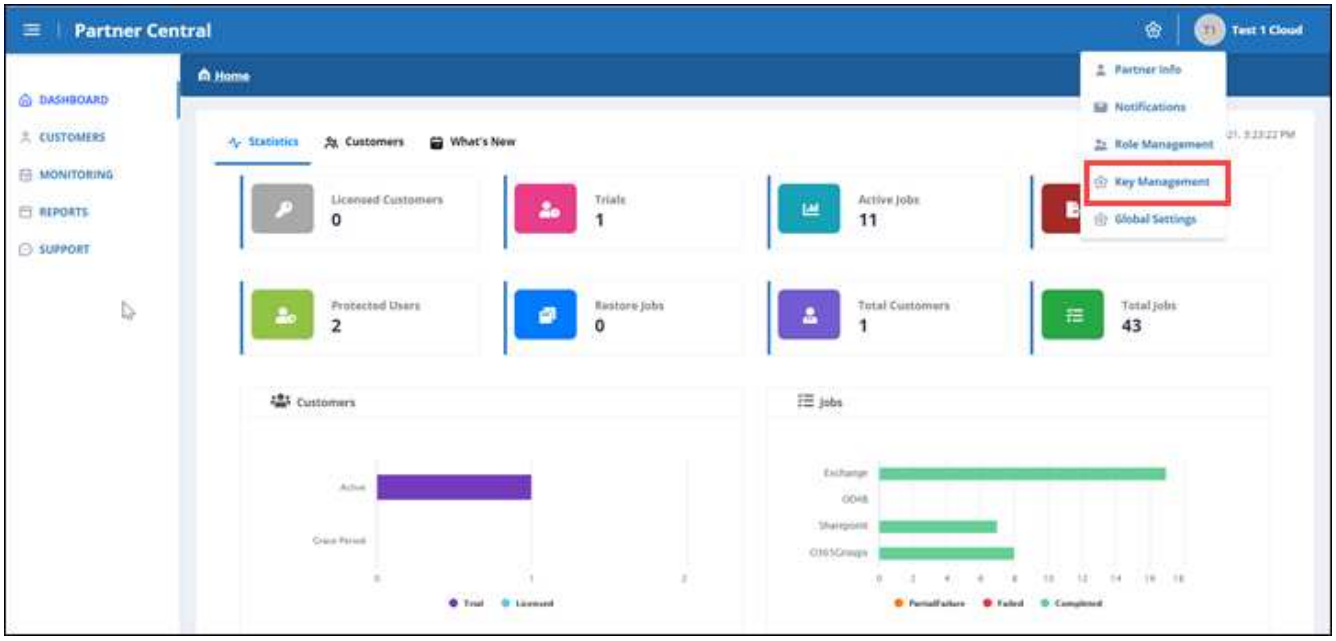

3. Per aggiungere una chiave, fare clic su + ADD KEY.

4. In **Aggiungi chiave**, procedere come segue:

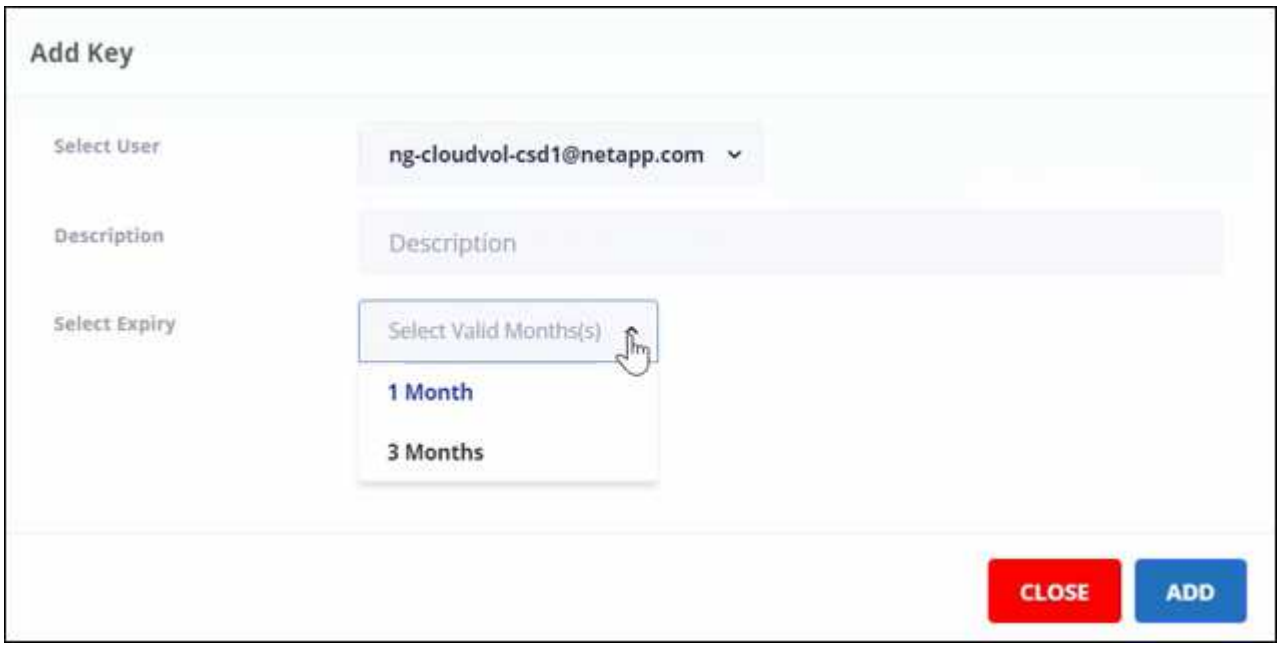

a. Selezionare l’utente.

b. Aggiungere una descrizione.

c. Selezionare scadenza.

d. Fare clic su **Aggiungi**. Viene visualizzata una finestra con il messaggio "Successfully generated the key" (chiave generata correttamente).

5. Fare clic su per visualizzare la chiave non crittografata e fare clic su per nascondere la chiave non crittografata.

Informazioni sul copyright

Copyright © 2023 NetApp, Inc. Tutti i diritti riservati. Stampato negli Stati Uniti d'America. Nessuna porzione di questo documento soggetta a copyright può essere riprodotta in qualsiasi formato o mezzo (grafico, elettronico o meccanico, inclusi fotocopie, registrazione, nastri o storage in un sistema elettronico) senza previo consenso scritto da parte del detentore del copyright.

Il software derivato dal materiale sottoposto a copyright di NetApp è soggetto alla seguente licenza e dichiarazione di non responsabilità:

IL PRESENTE SOFTWARE VIENE FORNITO DA NETAPP "COSÌ COM'È" E SENZA QUALSIVOGLIA TIPO DI GARANZIA IMPLICITA O ESPRESSA FRA CUI, A TITOLO ESEMPLIFICATIVO E NON ESAUSTIVO, GARANZIE IMPLICITE DI COMMERCIABILITÀ E IDONEITÀ PER UNO SCOPO SPECIFICO, CHE VENGONO DECLINATE DAL PRESENTE DOCUMENTO. NETAPP NON VERRÀ CONSIDERATA RESPONSABILE IN ALCUN CASO PER QUALSIVOGLIA DANNO DIRETTO, INDIRETTO, ACCIDENTALE, SPECIALE, ESEMPLARE E CONSEQUENZIALE (COMPRESI, A TITOLO ESEMPLIFICATIVO E NON ESAUSTIVO, PROCUREMENT O SOSTITUZIONE DI MERCI O SERVIZI, IMPOSSIBILITÀ DI UTILIZZO O PERDITA DI DATI O PROFITTI OPPURE INTERRUZIONE DELL'ATTIVITÀ AZIENDALE) CAUSATO IN QUALSIVOGLIA MODO O IN RELAZIONE A QUALUNQUE TEORIA DI RESPONSABILITÀ, SIA ESSA CONTRATTUALE, RIGOROSA O DOVUTA A INSOLVENZA (COMPRESA LA NEGLIGENZA O ALTRO) INSORTA IN QUALSIASI MODO ATTRAVERSO L'UTILIZZO DEL PRESENTE SOFTWARE ANCHE IN PRESENZA DI UN PREAVVISO CIRCA L'EVENTUALITÀ DI QUESTO TIPO DI DANNI.

NetApp si riserva il diritto di modificare in qualsiasi momento qualunque prodotto descritto nel presente documento senza fornire alcun preavviso. NetApp non si assume alcuna responsabilità circa l'utilizzo dei prodotti o materiali descritti nel presente documento, con l'eccezione di quanto concordato espressamente e per iscritto da NetApp. L'utilizzo o l'acquisto del presente prodotto non comporta il rilascio di una licenza nell'ambito di un qualche diritto di brevetto, marchio commerciale o altro diritto di proprietà intellettuale di NetApp.

Il prodotto descritto in questa guida può essere protetto da uno o più brevetti degli Stati Uniti, esteri o in attesa di approvazione.

LEGENDA PER I DIRITTI SOTTOPOSTI A LIMITAZIONE: l'utilizzo, la duplicazione o la divulgazione da parte degli enti governativi sono soggetti alle limitazioni indicate nel sottoparagrafo (b)(3) della clausola Rights in Technical Data and Computer Software del DFARS 252.227-7013 (FEB 2014) e FAR 52.227-19 (DIC 2007).

I dati contenuti nel presente documento riguardano un articolo commerciale (secondo la definizione data in FAR 2.101) e sono di proprietà di NetApp, Inc. Tutti i dati tecnici e il software NetApp forniti secondo i termini del presente Contratto sono articoli aventi natura commerciale, sviluppati con finanziamenti esclusivamente privati. Il governo statunitense ha una licenza irrevocabile limitata, non esclusiva, non trasferibile, non cedibile, mondiale, per l'utilizzo dei Dati esclusivamente in connessione con e a supporto di un contratto governativo statunitense in base al quale i Dati sono distribuiti. Con la sola esclusione di quanto indicato nel presente documento, i Dati non possono essere utilizzati, divulgati, riprodotti, modificati, visualizzati o mostrati senza la previa approvazione scritta di NetApp, Inc. I diritti di licenza del governo degli Stati Uniti per il Dipartimento della Difesa sono limitati ai diritti identificati nella clausola DFARS 252.227-7015(b) (FEB 2014).

Informazioni sul marchio commerciale

NETAPP, il logo NETAPP e i marchi elencati alla pagina http://www.netapp.com/TM sono marchi di NetApp, Inc. Gli altri nomi di aziende e prodotti potrebbero essere marchi dei rispettivi proprietari.