設定を管理します

SaaS Backup For Partner Central

NetApp
July 19, 2022

This PDF was generated from https://docs.netapp.com/ja-jp/saasbackup-partnercentral/partnercentral_task_manage_notifications.html on July 19, 2022. Always check docs.netapp.com for the latest.

目次

設定を管理します 1
通知を管理します 1
ロールの管理 2
キーを管理します 3

設定を管理します

通知を管理します

SaaS Backup Partner Central では、異なるユーザの通知を追加、変更、および削除できます。

次の通知を有効または無効にできます。

- ロールにユーザを追加します
- お客様による削除が完了しました
- お客様のオンボードの成功
- 顧客の削除エラー
- お客様のオンボード障害

手順

1. ダッシュボードで、をクリックします 。
2. ドロップダウンメニューから *Notifications * を選択します。

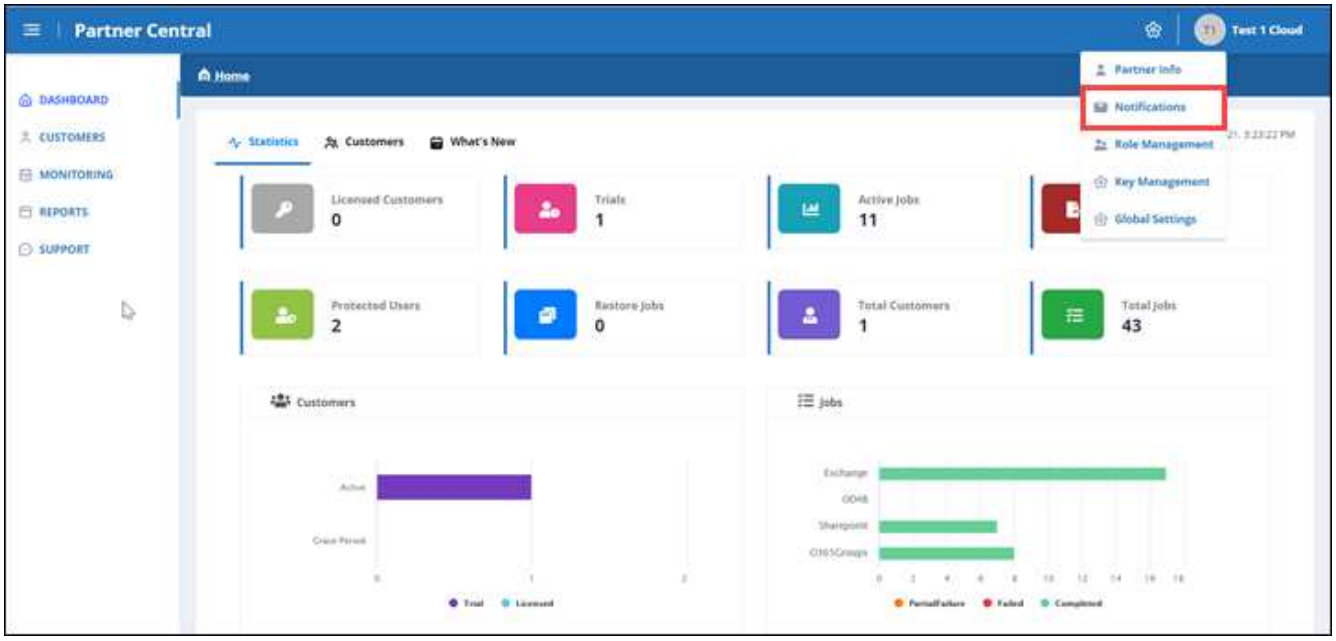

3. * 通知管理 * では、通知を追加、変更、削除できます。

a. 通知を追加するには、をクリックします ＋ ユーザに通知を追加します。

- 通知の追加 * に、ユーザーの電子メールアドレスを入力します。有効にする通知を選択し、 * 追加 * をクリックします。

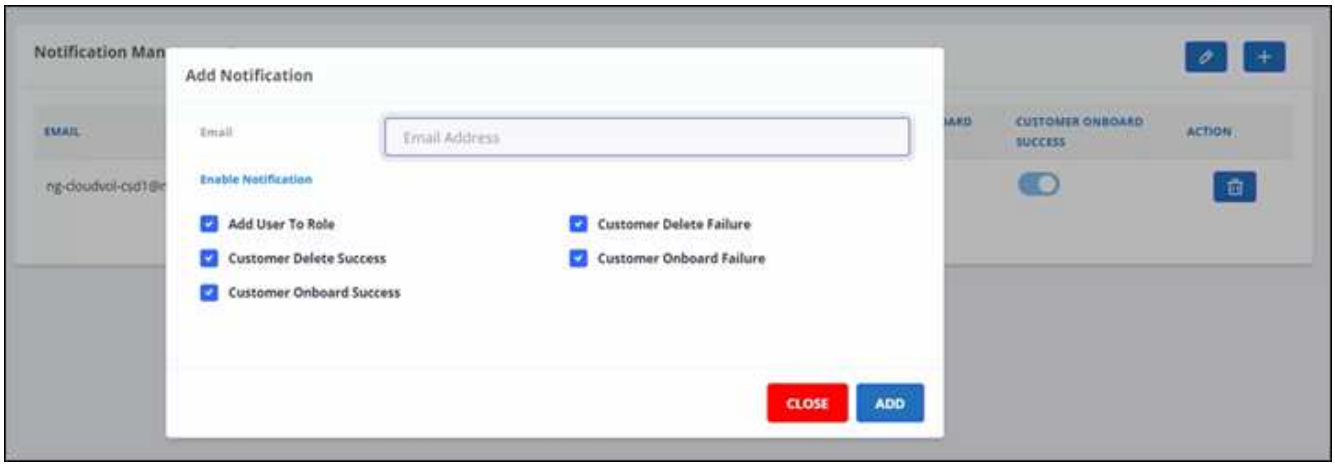

a. 通知を変更するには、をクリックします 。

b. 通知を削除するには、をクリックします 。

ロールの管理

SaaS Backup Partner Central では、さまざまなユーザロールを変更、追加、および割り当てることができます。

ロール管理 * のデフォルトの E メールはパートナー様の E メールです。

手順

1. ダッシュボードで、をクリックします 。
2. ドロップダウンメニューから **Role Management** を選択します。

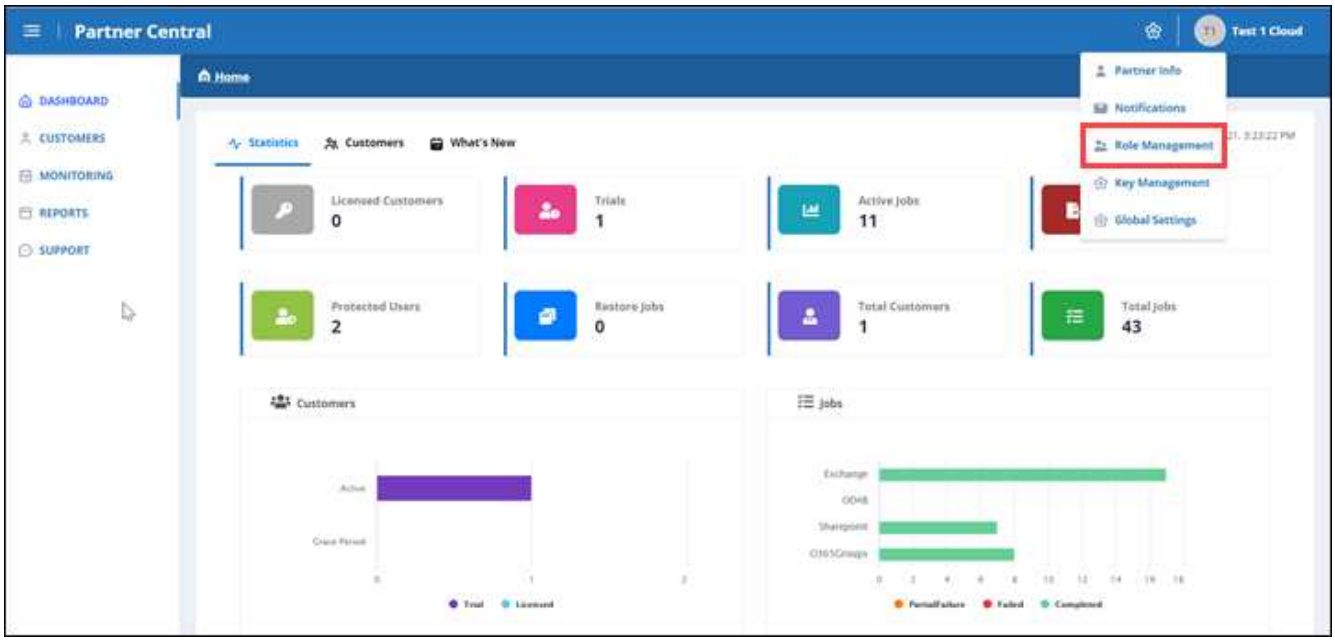

ドロップダウンメニューで、ロール管理を選択します"]

3. ロール管理 * では、ロールを追加、変更、および削除できます。

4. ユーザを追加するには、をクリックします ＋。

[ユーザーの追加] に、必要な情報を入力します。

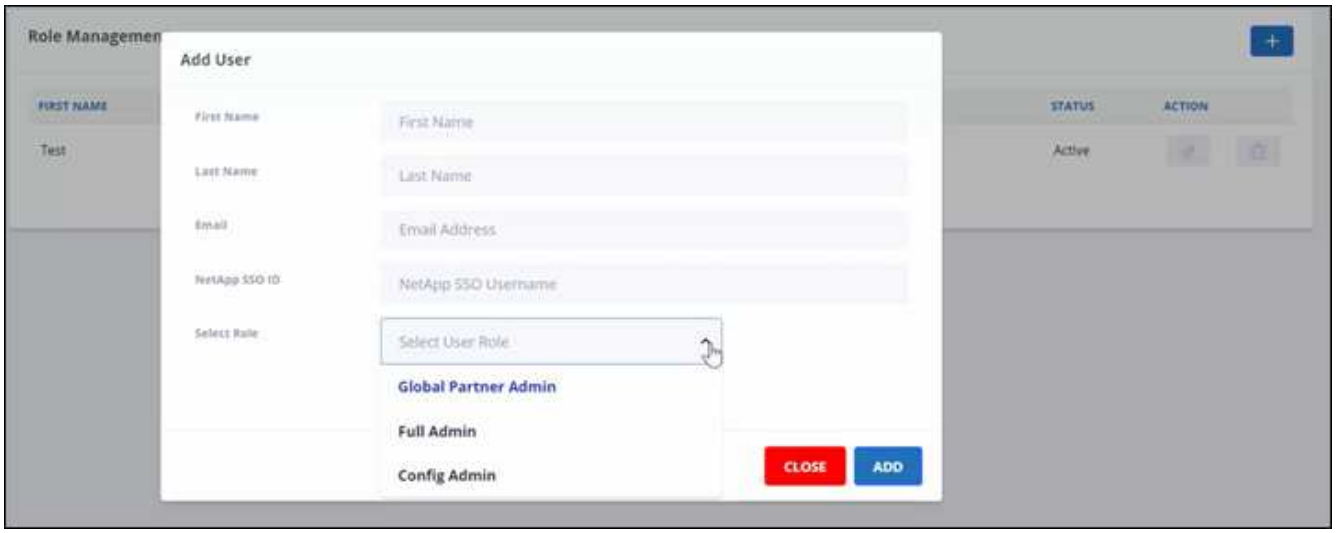

a. ユーザのロールを選択します。

- * グローバルパートナー管理者 * ：他のグローバルパートナーを作成し、すべての役割を完全に制御できます。
- * フル管理者 * ：グローバルパートナーを除くすべてのロールを完全に制御できます。
- * 構成管理者 * ：顧客を追加および削除できます。

5. ユーザのロールを変更するには、をクリックします 。
6. ユーザを削除するには、をクリックします 。

キーを管理します

Key Management * の設定から、 Key Central でキーを追加および管理してセキュリティを強化できます。PowerShell コマンドレットインターフェイスもサポートされています。

キーを追加します

手順

1. ダッシュボードで、をクリックします ⚙。
2. ドロップダウン・メニューから * Key Management * を選択します。

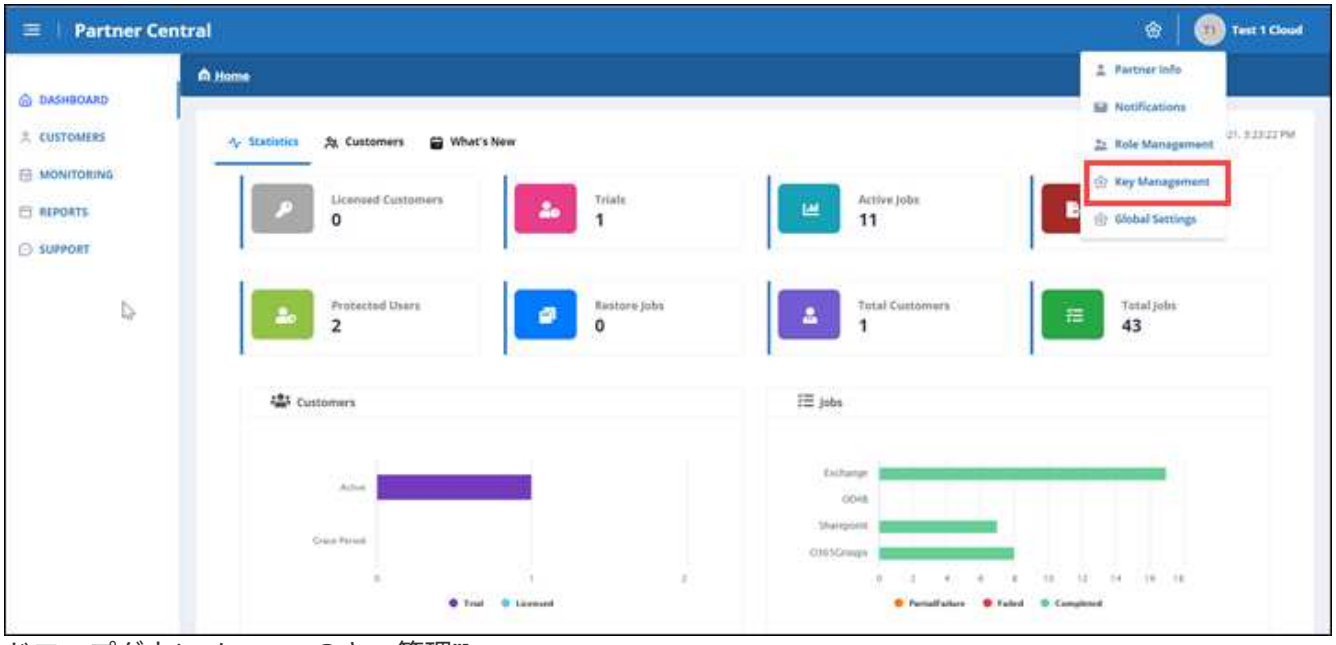

ドロップダウンメニューのキー管理"]

3. キーを追加するには、をクリックします ＋ ADD KEY。

4. [キーの追加 *] で、次の操作を行います。

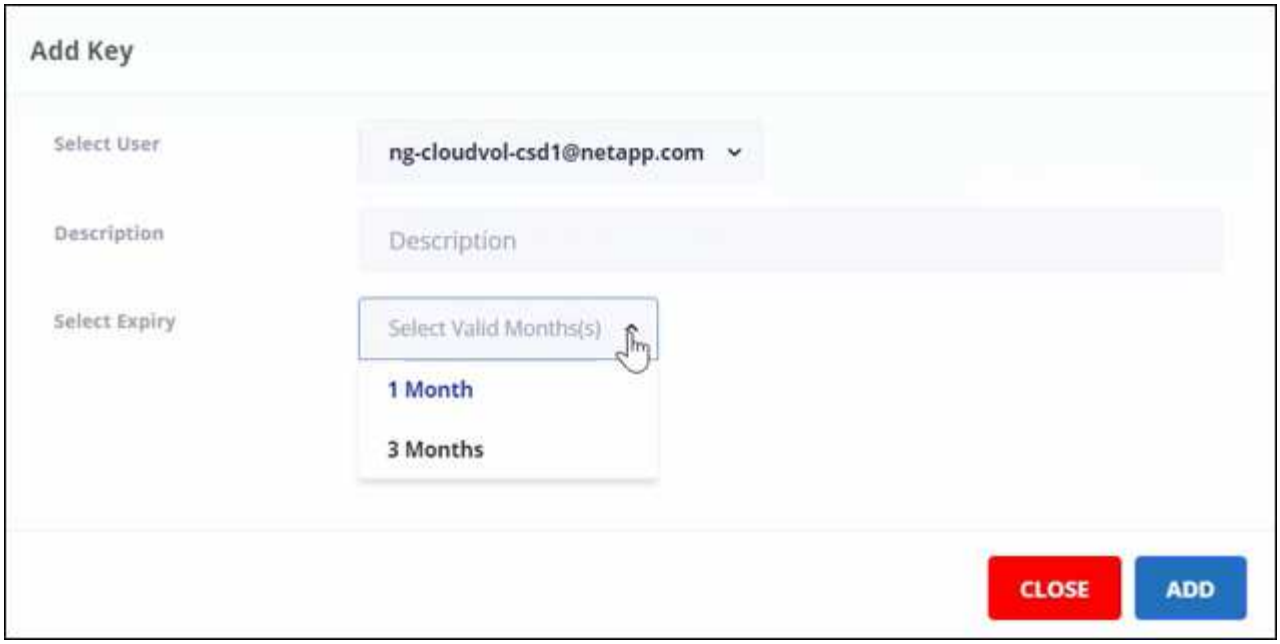

a. ユーザを選択します。

b. 概要を追加します。

c. 有効期限を選択します。

d. [追加（ Add ）] をクリックします。ボックスに「 Successfully generated the key 」というメッセージが表示されます。

5. をクリックします 暗号化されていないキーを表示するには、をクリックし をクリックします。

PowerShell をダウンロードします

手順

1. ダッシュボードで、をクリックします 。
2. ドロップダウン・メニューから * Key Management * を選択します。

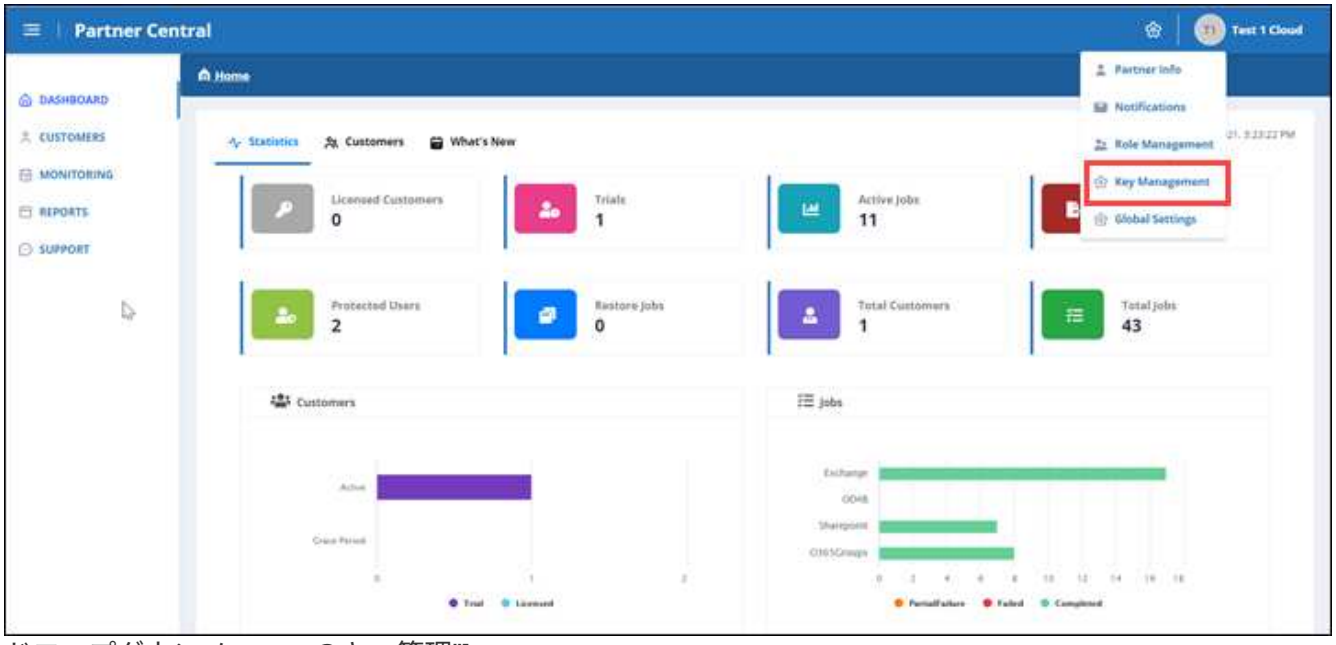

ドロップダウンメニューのキー管理"]

3. PowerShell をダウンロードするには、をクリックします DOWNLOAD POWERSHELL。
4. ダウンロードしたプログラムをインストールします。
5. プログラムのインストールが完了したら、デスクトップ上の * SaaS Backup PowerShell * のアイコンをダブルクリックして PowerShell コマンドレットを起動します。

NetApp SaaS Backup PowerShell モジュールの使用方法の詳細については、を参照してください "NetApp SaaS Backup PowerShell ガイド（TR-4873）"。

著作権情報

Copyrightゥ2022 NetApp、Inc. All rights reserved.米国で印刷されていますこのドキュメントは著作権によって保護されています。画像媒体、電子媒体、および写真複写、記録媒体などの機械媒体など、いかなる形式および方法による複製も禁止します。 テープ媒体、または電子検索システムへの保管-著作権所有者の書面による事前承諾なし。

ネットアップの著作物から派生したソフトウェアは、次に示す使用許諾条項および免責条項の対象となります。

このソフトウェアは、ネットアップによって「現状のまま」提供されています。ネットアップは明示的、または商品性および特定目的に対する適合性の暗示的保証を含み、かつこれに限定されないいかなる暗示的な保証も行いません。ネットアップは、いかなる場合でも、間接的、偶発的、特別、懲罰的、または または結果的損害（代替品または代替サービスの調達、使用の損失、データ、利益、またはこれらに限定されないものを含みますが、これらに限定されません。） ただし、契約、厳格責任、または本ソフトウェアの使用に起因する不法行為（過失やその他を含む）のいずれであっても、かかる損害の可能性について知らされていた場合でも、責任の理論に基づいて発生します。

ネットアップは、ここに記載されているすべての製品に対する変更を随時、予告なく行う権利を保有します。ネットアップによる明示的な書面による合意がある場合を除き、ここに記載されている製品の使用により生じる責任および義務に対して、ネットアップは責任を負いません。この製品の使用または購入は、ネットアップの特許権、商標権、またはその他の知的所有権に基づくライセンスの供与とはみなされません。

このマニュアルに記載されている製品は、 1 つ以上の米国特許、その他の国の特許、および出願中の特許によ特許、その他の国の特許、および出願中の特許。

権利の制限について：政府による使用、複製、開示は、 DFARS 252.227-7103 （ 1988 年 10 月）および FAR 52-227-19 （ 1987 年 6 月）の Rights in Technical Data and Computer Software （技術データおよびコンピュータソフトウェアに関する諸権利）条項の（ c ）（ 1 ）（ ii ）項、に規定された制限が適用されます。

商標情報

NetApp、NetAppのロゴ、に記載されているマーク http://www.netapp.com/TM は、NetApp、Inc.の商標です。その他の会社名と製品名は、それを所有する各社の商標である場合があります。