설정을 관리합니다

SaaS Backup For Partner Central

NetApp
July 19, 2022

This PDF was generated from https://docs.netapp.com/ko-kr/saasbackup-partnercentral/partnercentral_task_manage_notifications.html on July 19, 2022. Always check docs.netapp.com for the latest.

목차

설정을 관리합니다 1
알림을 관리합니다 1
역할을 관리합니다 2
키 관리 3

설정을 관리합니다

알림을 관리합니다

SaaS Backup Partner Central에서 다른 사용자에 대한 알림을 추가, 수정 및 삭제할 수 있습니다.

다음 알림을 설정하거나 해제할 수 있습니다.

- 역할에 사용자를 추가합니다
- 고객 삭제 성공
- 고객 온보드 성공
- 고객 삭제 실패
- 고객 온보드 오류

단계

1. 대시보드에서 를 클릭합니다 ⚙.
2. 드롭다운 메뉴에서 * 알림 * 을 선택합니다.

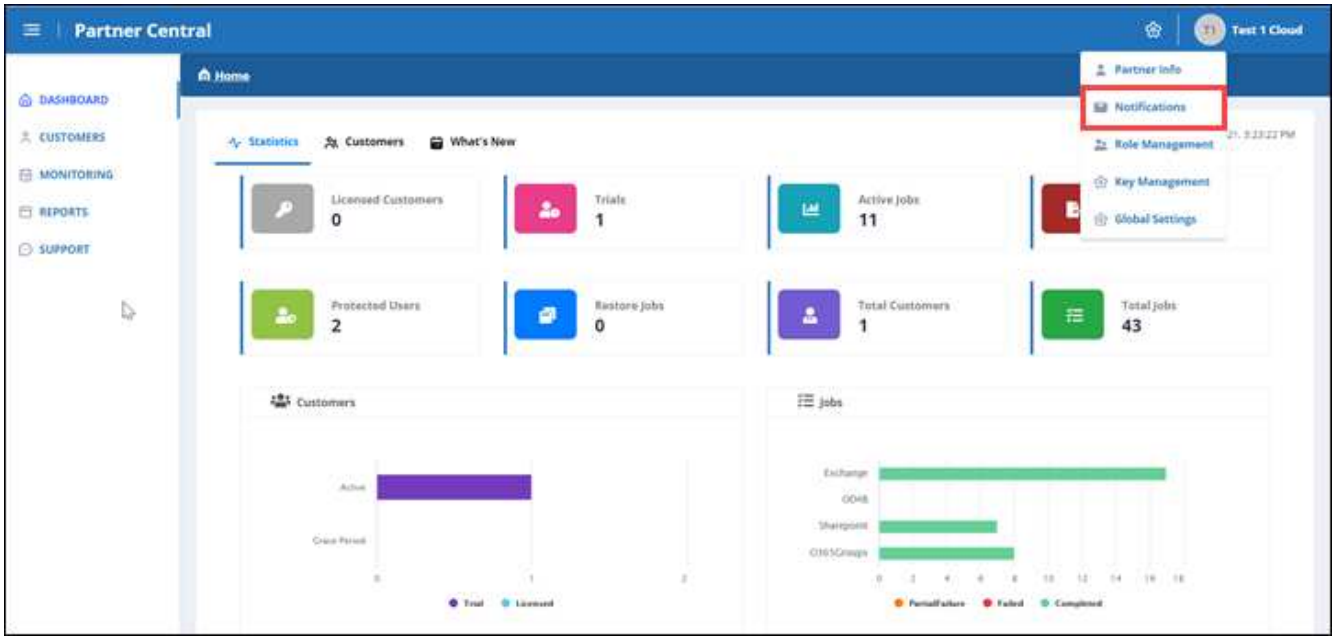

3. 알림 관리 * 에서 알림을 추가, 수정 및 삭제할 수 있습니다.

a. 알림을 추가하려면 을 클릭합니다 + 사용자에게 알림을 추가하려면

알림 추가 * 에서 사용자의 이메일 주소를 입력합니다. 활성화할 알림을 선택하고 * 추가 * 를 클릭합니다.

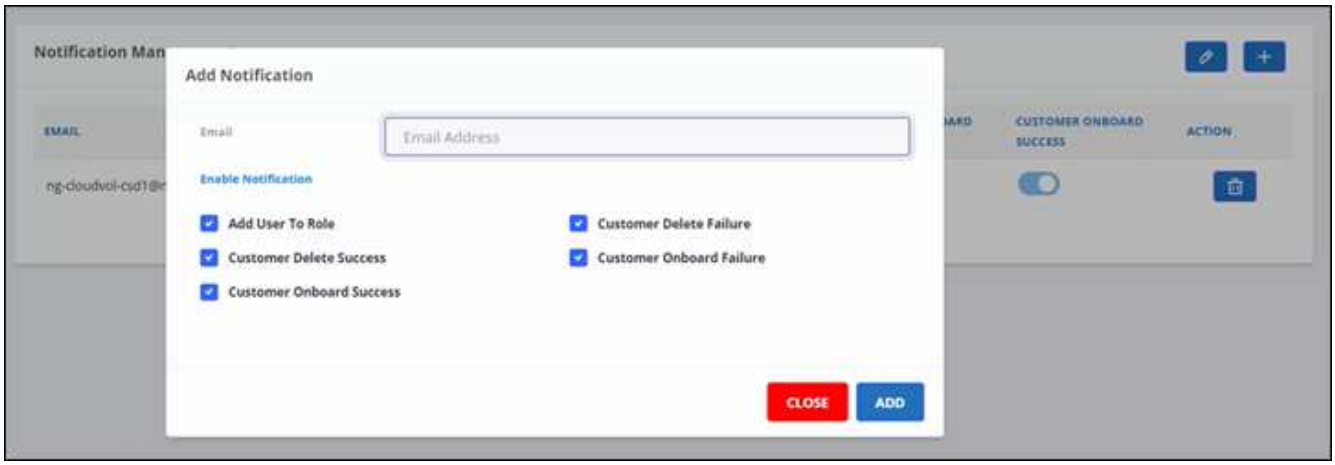

a. 알림을 수정하려면 을 클릭합니다 .
b. 알림을 삭제하려면 를 클릭합니다 .

역할을 관리합니다

SaaS Backup Partner Central에서 서로 다른 사용자 역할을 수정, 추가 및 할당할 수 있습니다.

역할 관리 * 의 기본 이메일은 파트너 이메일입니다.

단계

1. 대시보드에서 를 클릭합니다 .
2. 드롭다운 메뉴에서 * 역할 관리 * 를 선택합니다.

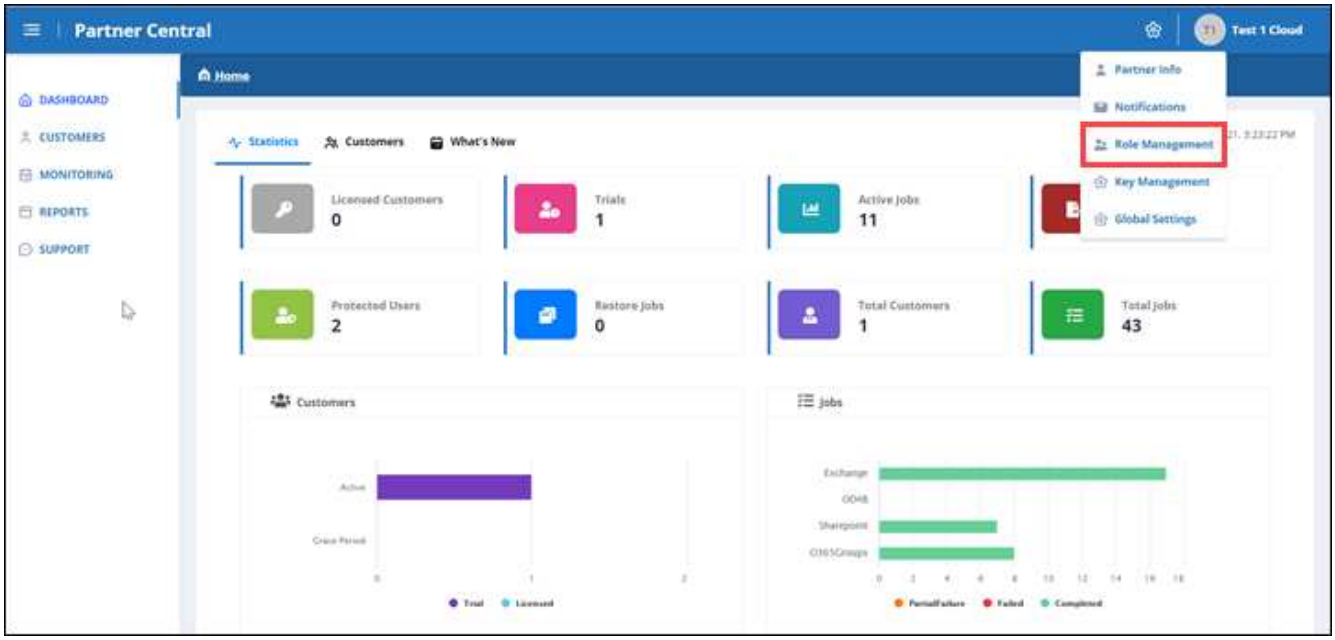

3. 역할 관리 * 에서 역할을 추가, 수정 및 삭제할 수 있습니다.

4. 사용자를 추가하려면 을 클릭합니다 [+].

   사용자 추가 * 에서 요청된 정보를 입력합니다.

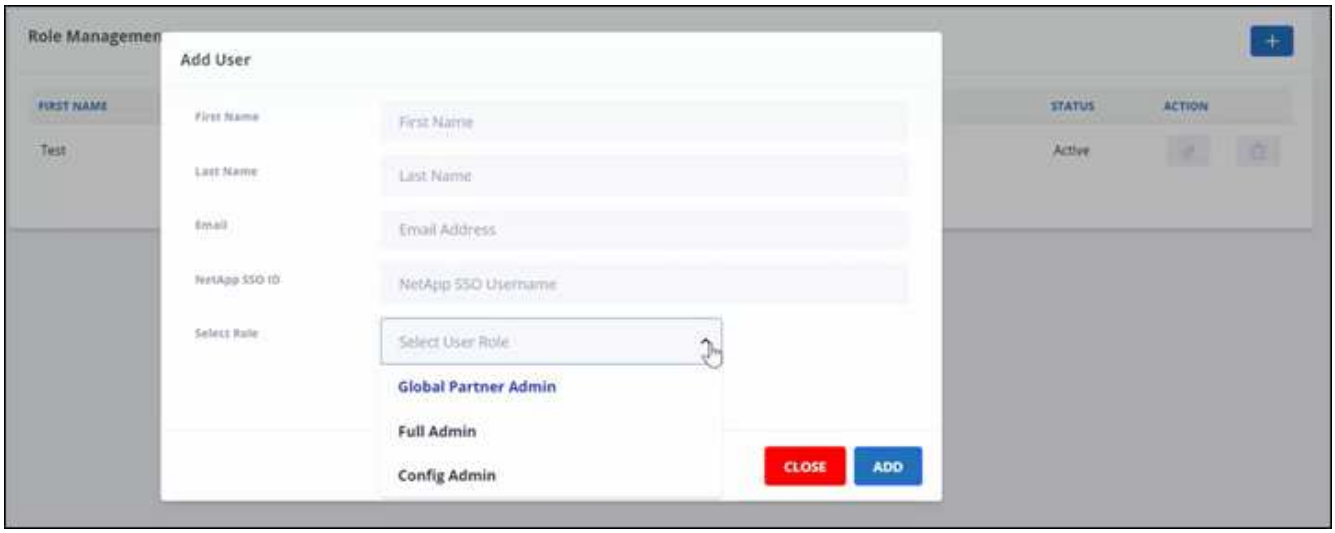

   a. 사용자의 역할을 선택합니다.
      - * 글로벌 파트너 관리자 *: 다른 글로벌 파트너를 생성하고 모든 역할을 완벽하게 제어할 수 있습니다.
      - * 전체 관리자 *: 글로벌 파트너를 제외한 모든 역할에 대한 완전한 제어 권한을 가집니다.
      - * Config Admin *: 고객을 추가하고 삭제할 수 있습니다.

5. 사용자 역할을 수정하려면 을 클릭합니다 [✎].
6. 사용자를 삭제하려면 를 클릭합니다 [🗑].

키 관리

키 관리 * 설정에서 Partner Central에서 보안을 강화하기 위한 키를 추가 및 관리할 수 있습니다. PowerShell cmdlet 인터페이스에 대한 지원도 찾을 수 있습니다.

키를 추가합니다

단계

1. 대시보드에서 를 클릭합니다 [⚙].
2. 드롭다운 메뉴에서 * 키 관리 * 를 선택합니다.

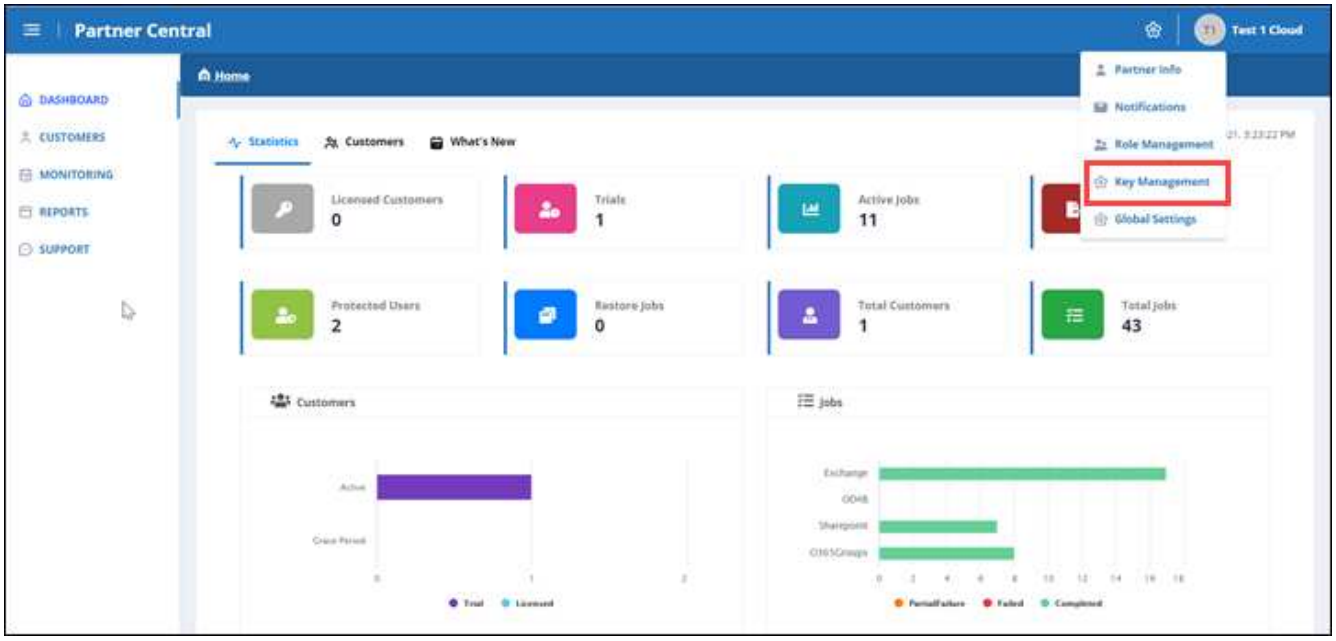

3. 키를 추가하려면 을 클릭합니다 + ADD KEY.

4. 키 추가 * 에서 다음을 수행합니다.

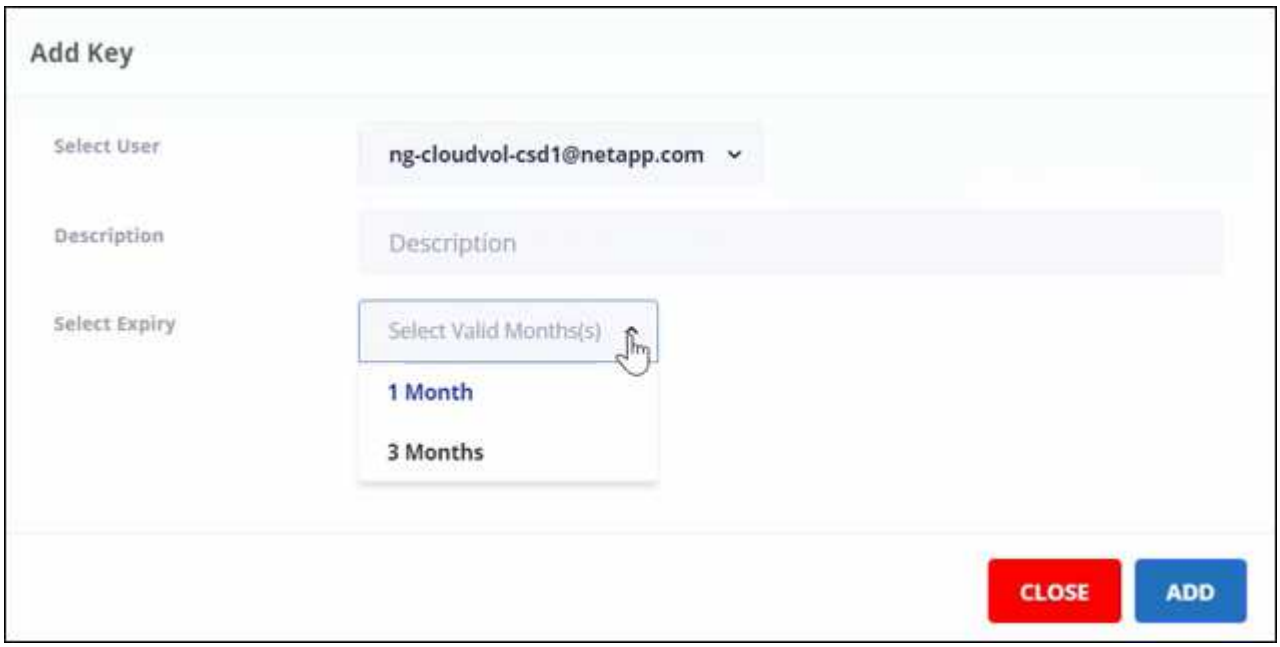

a. 사용자를 선택합니다.

b. 설명을 추가합니다.

c. 만료를 선택합니다.

d. 추가 * 를 클릭합니다. "키를 성공적으로 생성했습니다."라는 메시지가 표시된 상자가 나타납니다.

5. 을 클릭합니다 암호화되지 않은 키를 표시하려면 를 클릭합니다 암호화되지 않은 키를 숨깁니다.

PowerShell 다운로드

단계

1. 대시보드에서 를 클릭합니다 .
2. 드롭다운 메뉴에서 * 키 관리 * 를 선택합니다.

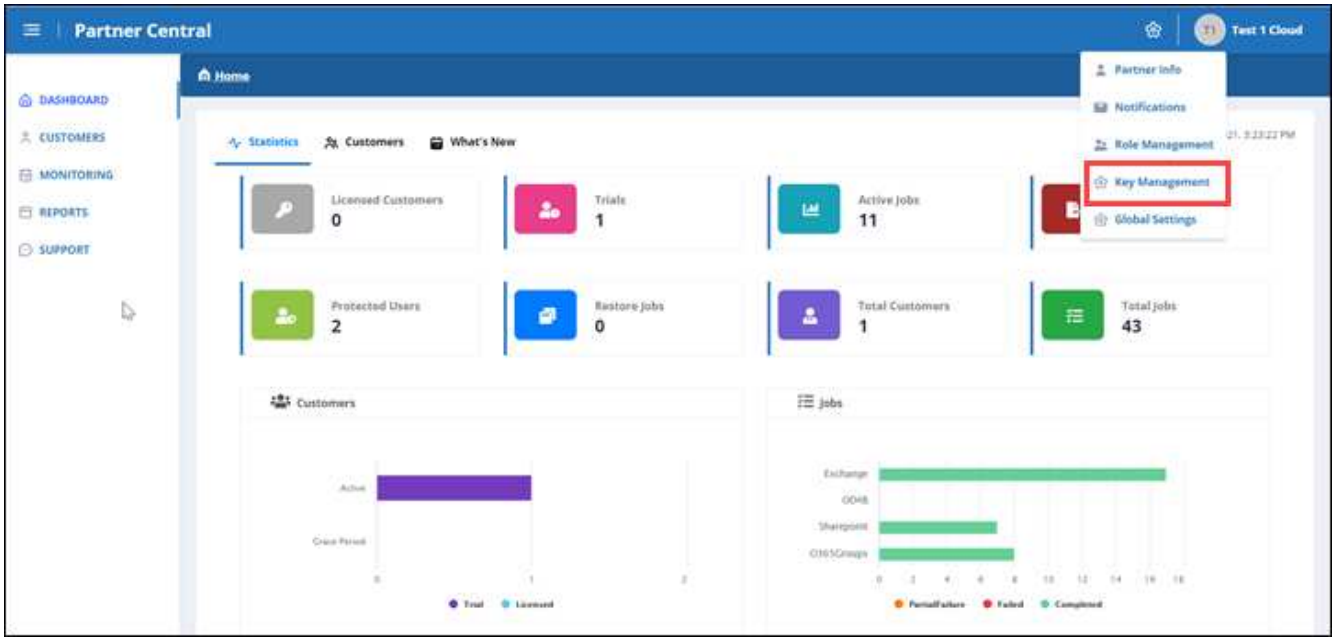

3. PowerShell을 다운로드하려면 을 클릭합니다 DOWNLOAD POWERSHELL.
4. 다운로드한 프로그램을 설치합니다.
5. 프로그램을 설치한 후 바탕 화면에서 * SaaS Backup PowerShell * 아이콘을 두 번 클릭하여 PowerShell cmdlet을 시작합니다.

NetApp SaaS Backup PowerShell 모듈 사용에 대한 자세한 내용은 을 참조하십시오 "NetApp SaaS Backup PowerShell 가이드(TR-4873)".

저작권 정보

Copyright © 2022 NetApp, Inc. All rights reserved. 미국에서 인쇄됨 본 문서의 어떤 부분도 저작권 소유자의 사전 서면 승인 없이는 어떠한 형식이나 그래픽, 전자적 또는 기계적 수단(사진 복사, 레코딩 등)으로도 저작권 소유자의 사전 서면 승인 없이 전자 검색 시스템에 저장 또는 저장.

NetApp이 저작권을 가진 자료에 있는 소프트웨어에는 아래의 라이센스와 고지 사항이 적용됩니다.

본 소프트웨어는 NetApp에 의해 "있는 그대로" 제공되며 상품성 및 특정 목적에 대한 적합성에 대한 명시적 또는 묵시적 보증을 포함하여 이에 제한되지 않고, 어떠한 보증도 하지 않습니다. NetApp은 대체품 또는 대체 서비스의 조달, 사용 불능, 데이터 손실, 이익 손실, 또는 파생적 손해(소계 물품 또는 서비스의 조달, 사용 손실, 데이터 또는 수익 손실, 계약, 엄격한 책임 또는 불법 행위(과실 또는 그렇지 않은 경우)에 관계없이 어떠한 책임도 지지 않으며, 이는 이러한 손해의 가능성을 사전에 알고 있던 경우에도 마찬가지입니다.

NetApp은 본 문서에 설명된 제품을 언제든지 예고 없이 변경할 권리를 보유합니다. NetApp은 NetApp의 명시적인 서면 동의를 받은 경우를 제외하고 본 문서에 설명된 제품을 사용하여 발생하는 어떠한 문제에도 책임을 지지 않습니다. 본 제품의 사용 또는 구입의 경우 NetApp에서는 어떠한 특허권, 상표권 또는 기타 지적 재산권이 적용되는 라이센스도 제공하지 않습니다.

본 설명서에 설명된 제품은 하나 이상의 미국 특허 또는 해외 특허, 해외 특허, 해외 특허, 해외 특허, 해외 특허, 해외 특허, 해외 특허, 미국 출원 중인 특허로 보호됩니다.

권리 제한 표시: 정부에 의한 사용, 복제 또는 공개에는 DFARS 252.277-7103(1988년 10월) 및 FAR 52-227-19(1987년 6월)의 기술 데이터 및 컴퓨터 소프트웨어의 권리(Rights in Technical Data and Computer Software) 조항의 하위 조항 (c)(1)(ii)에 설명된 제한사항이 적용됩니다.

상표 정보

NETAPP, NETAPP 로고 및 에 나열된 마크는 NetApp에 있습니다 http://www.netapp.com/TM 는 NetApp, Inc.의 상표입니다. 기타 회사 및 제품 이름은 해당 소유자의 상표일 수 있습니다.