管理设置

SaaS Backup For Partner Central

NetApp
January 17, 2022

This PDF was generated from https://docs.netapp.com/zh-cn/saasbackup-partnercentral/partnercentral_task_manage_notifications.html on January 17, 2022. Always check docs.netapp.com for the latest.

目录

管理设置 1
管理通知 1
管理角色 2
管理密钥 3

管理设置

管理通知

在 SaaS Backup Partner Central 中，您可以为不同用户添加，修改和删除通知。

您可以启用或禁用以下通知：

- 将用户添加到角色
- 客户删除成功
- 客户成功加入
- 客户删除失败
- 客户板载故障

步骤

1. 在信息板中，单击 。
2. 从下拉菜单中选择 * 通知 * 。

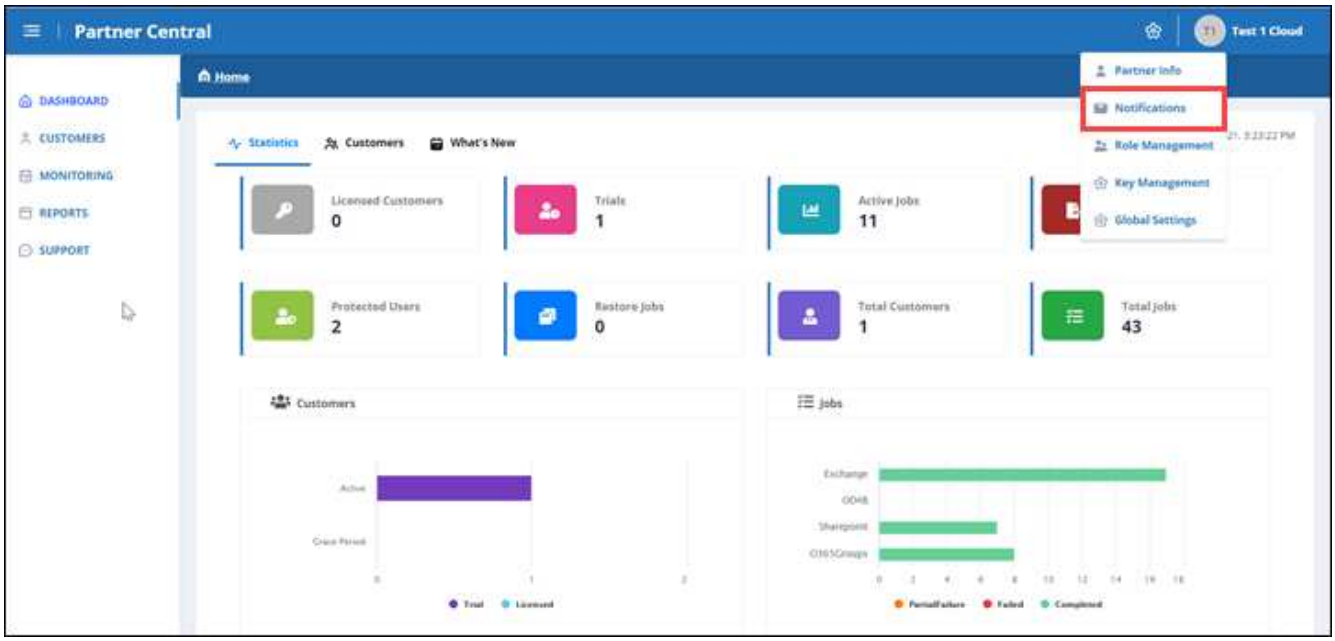

3. 在 * 通知管理 * 中，您可以添加，修改和删除通知。

a. 要添加通知，请单击 + 向用户添加通知。

在 * 添加通知 * 中，输入用户的电子邮件地址。选择要启用的通知，然后单击 * 添加 * 。

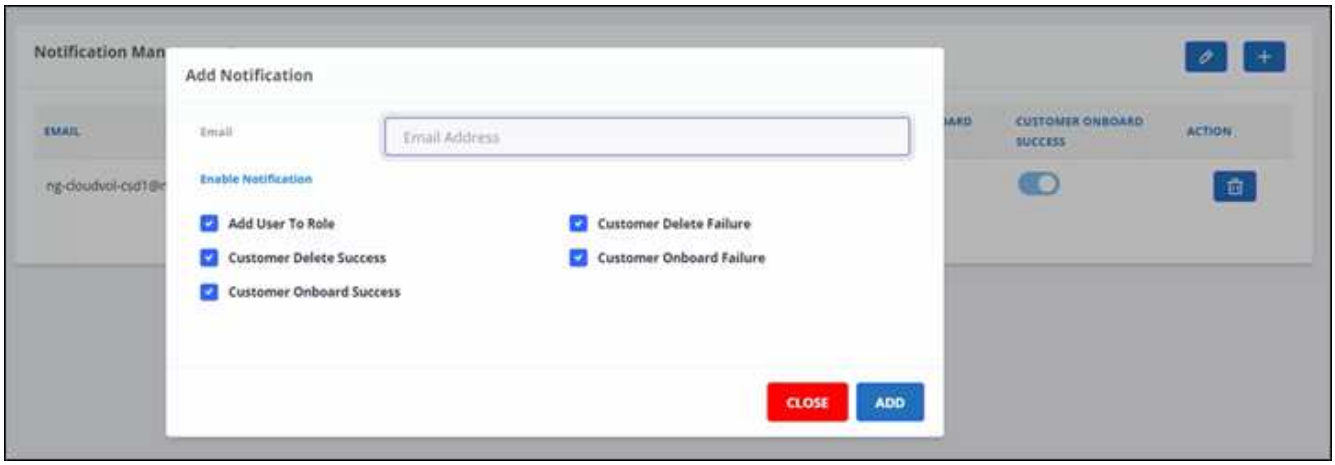

a. 要修改通知，请单击 。

b. 要删除通知，请单击 。

管理角色

在 SaaS Backup Partner Central 中，您可以修改，添加和分配不同的用户角色。

- 角色管理 * 中的默认电子邮件为合作伙伴电子邮件。

步骤

1. 在信息板中，单击 。
2. 从下拉菜单中选择 * 角色管理 * 。

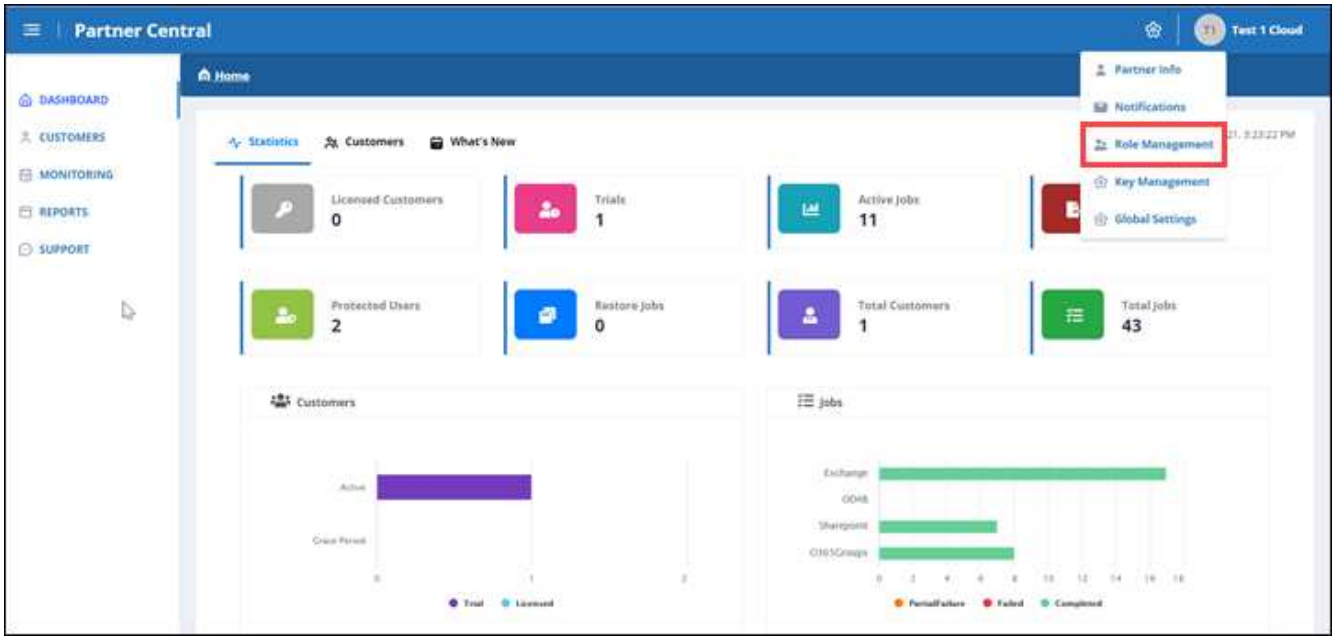

3. 在 * 角色管理 * 中，您可以添加，修改和删除角色。

4. 要添加用户，请单击 + 。

   在 * 添加用户 * 中，输入请求的信息。

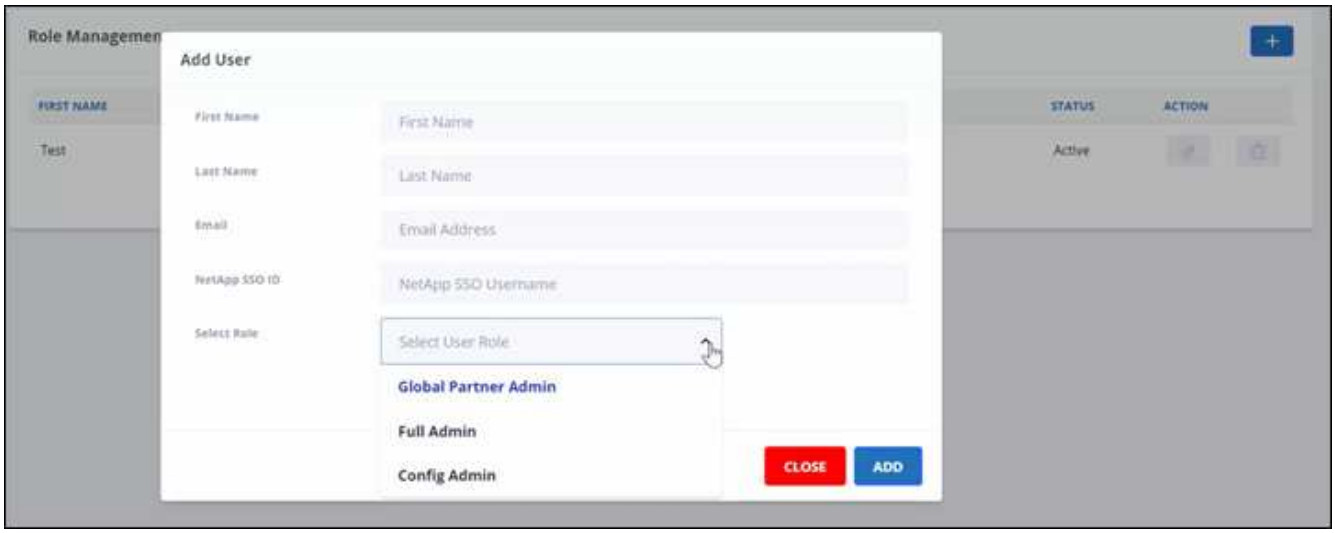

   a. 选择用户的角色。
      - * 全球合作伙伴管理员 *： 可以创建其他全球合作伙伴并完全控制所有角色。
      - * 完全管理员 *： 完全控制除全球合作伙伴之外的所有角色。
      - * 配置管理 *： 可以添加和删除客户。

5. 要修改用户的角色，请单击 ✎ 。
6. 要删除用户，请单击 🗑 。

管理密钥

您可以通过 * 密钥管理 * 设置在 Partner Central 中添加和管理密钥，以增强安全性。您还可以找到对 PowerShell cmdlet 界面的支持。

添加密钥

步骤

1. 在信息板中，单击 ⚙ 。
2. 从下拉菜单中选择 * 密钥管理 * 。

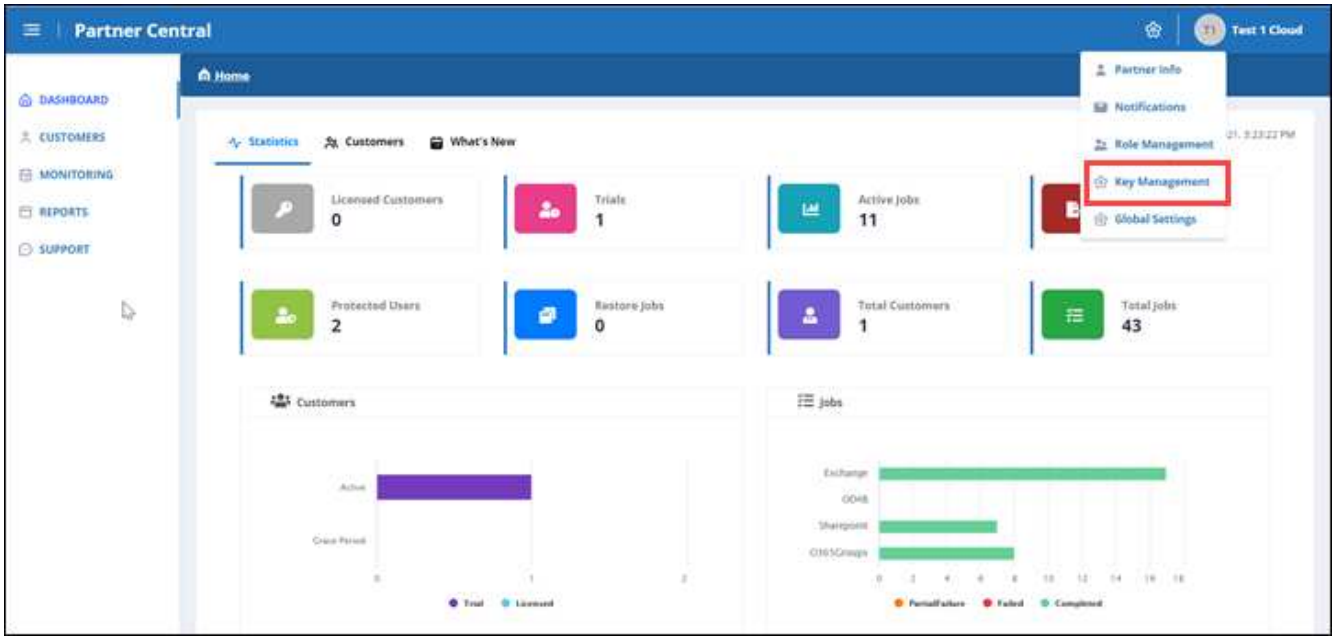

3. 要添加密钥，请单击 + ADD KEY 。

4. 在 * 添加密钥 * 中，执行以下操作：

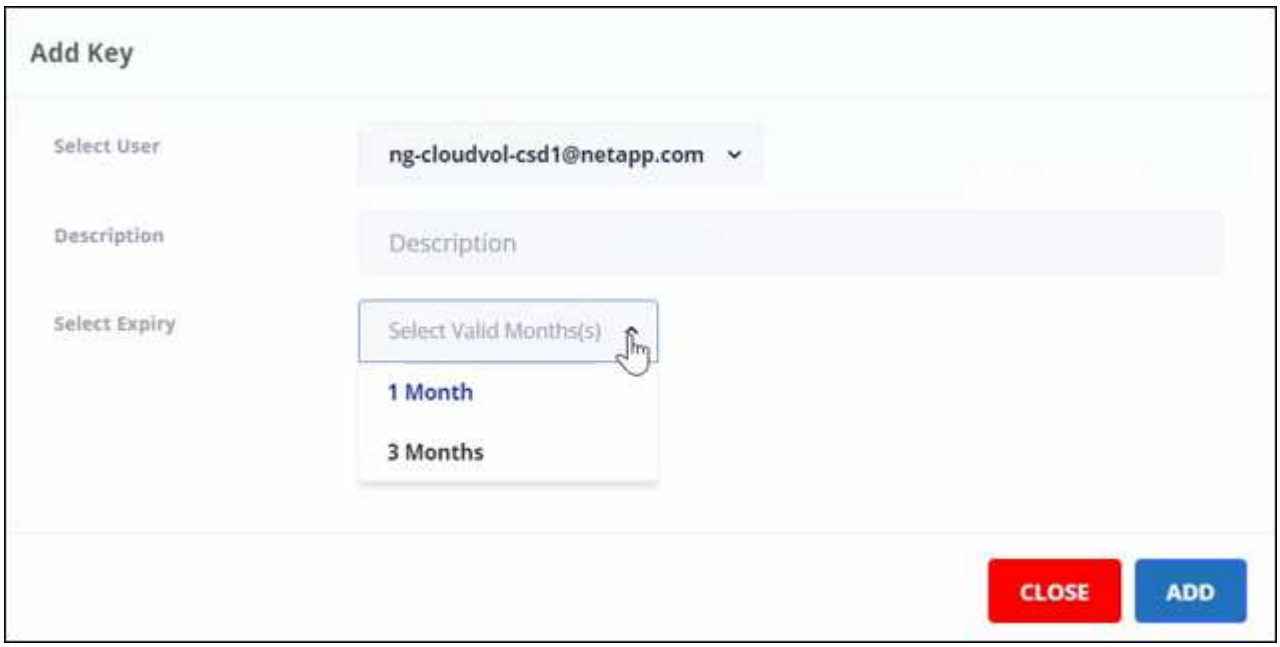

a. 选择用户。

b. 添加问题描述。

c. 选择到期。

d. 单击 * 添加 * 。此时将显示一个框，其中显示消息 "Successful generated the key" 。

5. 单击 以显示未加密密钥，然后单击 以隐藏未加密密钥。

下载 PowerShell

步骤

1. 在信息板中，单击 。
2. 从下拉菜单中选择 * 密钥管理 * 。

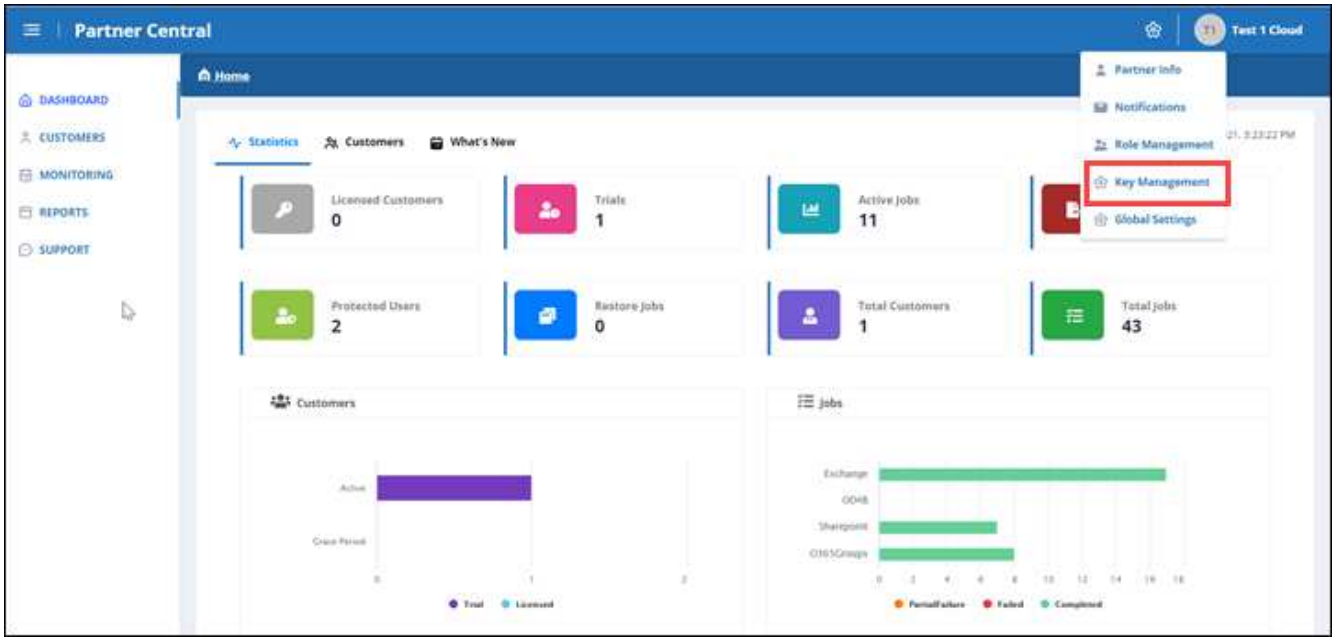

3. 要下载 PowerShell ，请单击 DOWNLOAD POWERSHELL 。
4. 安装下载的程序。
5. 安装程序后，双击桌面上的 * SaaS Backup PowerShell* 图标以启动 PowerShell cmdlet 。

有关使用 NetApp SaaS Backup PowerShell 模块的详细信息，请参见 "《 NetApp SaaS Backup PowerShell 指南》（ TR-4873 ）"。

Copyright Information

Copyright © 2022 NetApp, Inc. All rights reserved. Printed in the U.S. No part of this document covered by copyright may be reproduced in any form or by any means-graphic, electronic, or mechanical, including photocopying, recording, taping, or storage in an electronic retrieval system-without prior written permission of the copyright owner.

Software derived from copyrighted NetApp material is subject to the following license and disclaimer:

THIS SOFTWARE IS PROVIDED BY NETAPP “AS IS” AND WITHOUT ANY EXPRESS OR IMPLIED WARRANTIES, INCLUDING, BUT NOT LIMITED TO, THE IMPLIED WARRANTIES OF MERCHANTABILITY AND FITNESS FOR A PARTICULAR PURPOSE, WHICH ARE HEREBY DISCLAIMED. IN NO EVENT SHALL NETAPP BE LIABLE FOR ANY DIRECT, INDIRECT, INCIDENTAL, SPECIAL, EXEMPLARY, OR CONSEQUENTIAL DAMAGES (INCLUDING, BUT NOT LIMITED TO, PROCUREMENT OF SUBSTITUTE GOODS OR SERVICES; LOSS OF USE, DATA, OR PROFITS; OR BUSINESS INTERRUPTION) HOWEVER CAUSED AND ON ANY THEORY OF LIABILITY, WHETHER IN CONTRACT, STRICT LIABILITY, OR TORT (INCLUDING NEGLIGENCE OR OTHERWISE) ARISING IN ANY WAY OUT OF THE USE OF THIS SOFTWARE, EVEN IF ADVISED OF THE POSSIBILITY OF SUCH DAMAGE.

NetApp reserves the right to change any products described herein at any time, and without notice. NetApp assumes no responsibility or liability arising from the use of products described herein, except as expressly agreed to in writing by NetApp. The use or purchase of this product does not convey a license under any patent rights, trademark rights, or any other intellectual property rights of NetApp.

The product described in this manual may be protected by one or more U.S. patents, foreign patents, or pending applications.

RESTRICTED RIGHTS LEGEND: Use, duplication, or disclosure by the government is subject to restrictions as set forth in subparagraph (c)(1)(ii) of the Rights in Technical Data and Computer Software clause at DFARS 252.277-7103 (October 1988) and FAR 52-227-19 (June 1987).

Trademark Information

NETAPP, the NETAPP logo, and the marks listed at http://www.netapp.com/TM are trademarks of NetApp, Inc. Other company and product names may be trademarks of their respective owners.