Partner Central

SaaS Backup For Partner Central

NetApp
May 03, 2022

This PDF was generated from https://docs.netapp.com/zh-tw/saasbackup-partnercentral/index.html on May 03, 2022. Always check docs.netapp.com for the latest.

目錄

Partner Central . . . 1
NetApp SaaS備份合作夥伴中心文件 . . . 1
版本資訊 . . . 2
註冊NetApp SaaS備份合作夥伴中心 . . . 3
新增、刪除及管理客戶 . . . 5
監控客戶工作 . . . 9
產生報告 . . . 11
管理設定 . . . 12
統計資料 . . . 17
何處可取得協助及尋找更多資訊 . . . 18

Partner Central

NetApp SaaS備份合作夥伴中心文件

NetApp SaaS Backup Partner Central是一個介面、可協助NetApp合作夥伴管理及支援使用SaaS Backup for Microsoft 365的客戶。本指南提供在Partner Central中註冊、管理客戶、以及修改設定、合作夥伴與客戶資訊的步驟。

瞭解新功能

- "版本資訊"
- 如需產品更新、使用方法影片及服務健全狀況的相關資訊、請前往*新增功能*儀表板檢視。

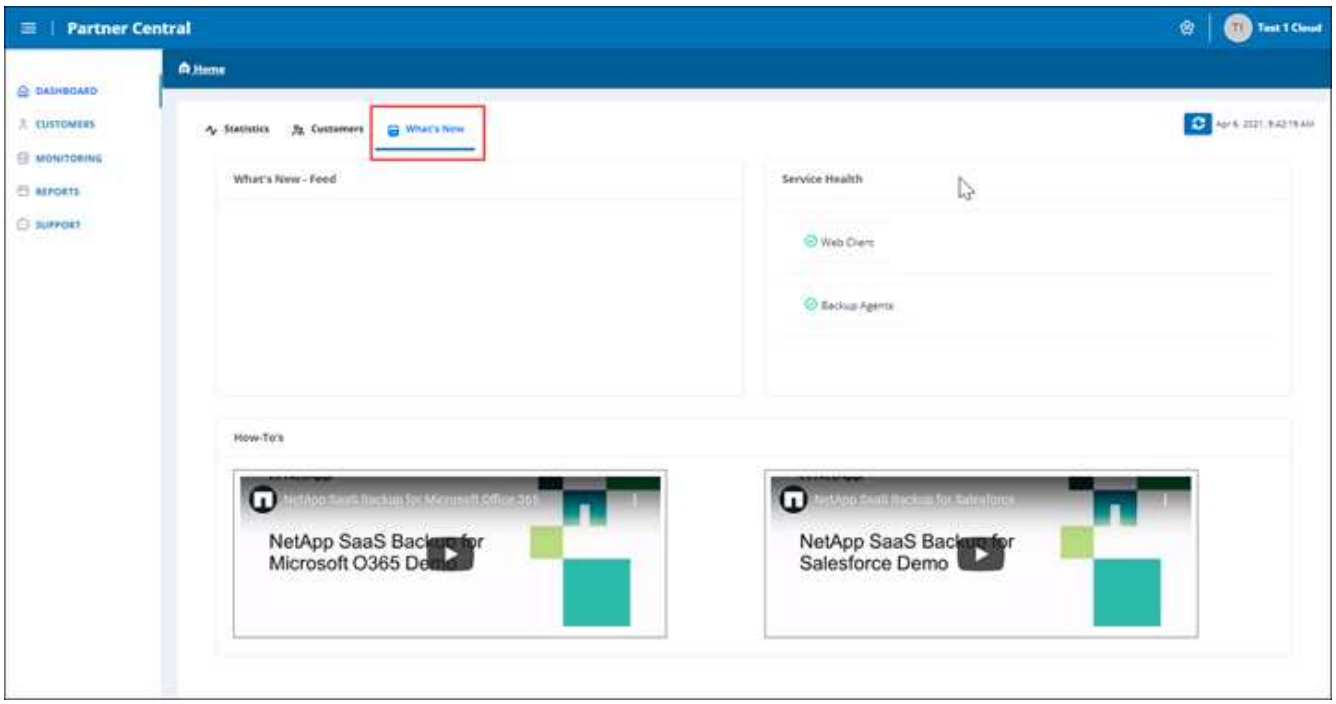

開始使用

- "註冊Partner Central"
- "新增及管理客戶"

取得協助、尋找更多資訊、並提供意見反應

- 若要存取不同的支援資源、請前往Partner Central使用者介面中的* Support*。

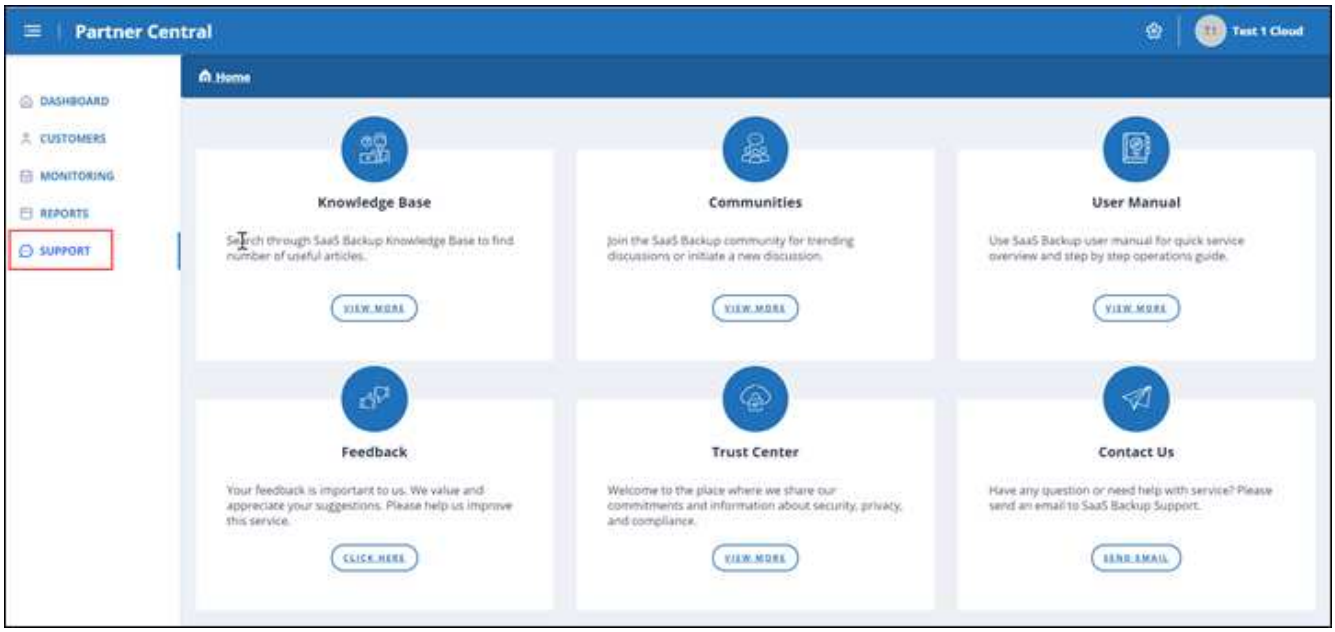

「支援」頁面可讓您存取*知識庫*文章、社群、適用於**Microsoft 365 SaaS**備份的使用手冊、以及*信任中心*。如果您選擇*聯絡我們*、您也可以提供意見回饋和詢問問題。

- "適用於Microsoft 365的SaaS備份產品頁面"
- "SaaS Backup for Microsoft 365的使用者文件"

版本資訊

新功能與更新

NetApp SaaS備份合作夥伴中心的此版本已新增下列新功能與更新。

請前往Partner Central儀表板的*新增功能*檢視、查看最新更新、使用方法影片、以及服務健全狀況的相關資訊摘要。

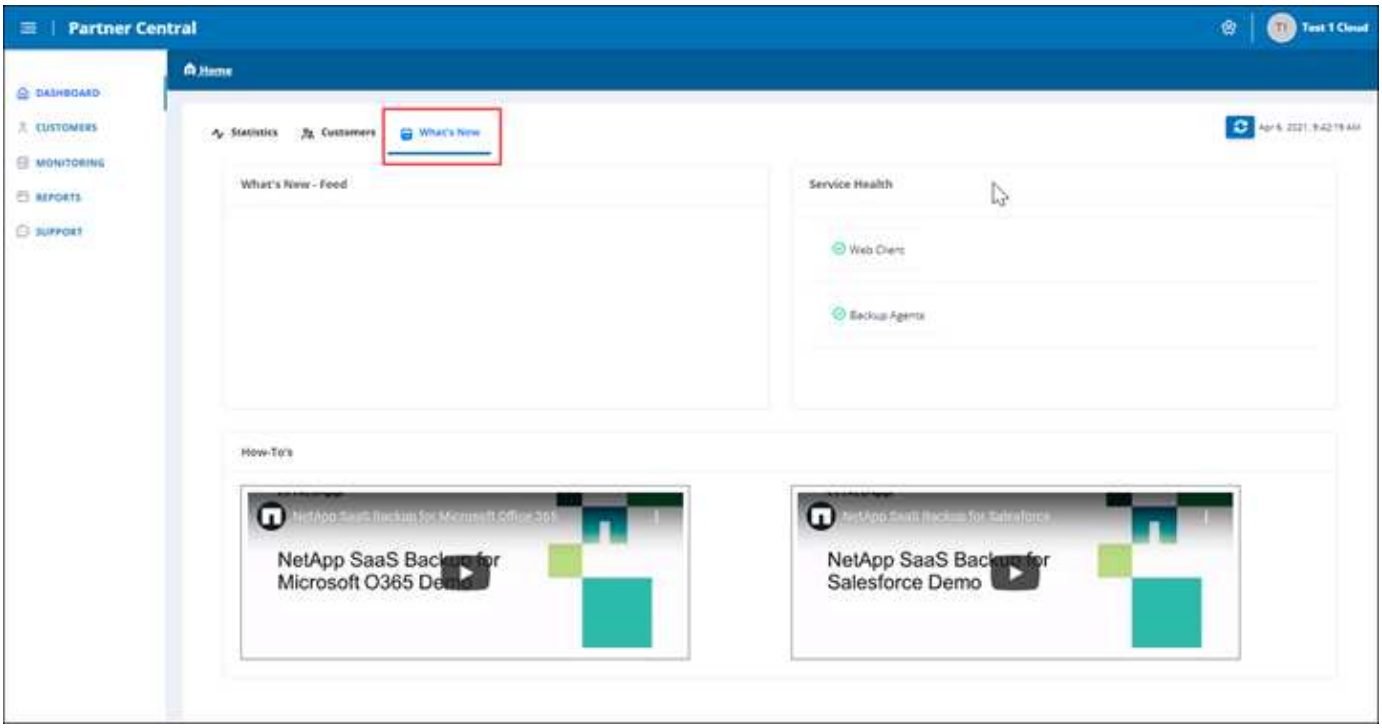

已知問題與限制

存在下列限制：

- 合作夥伴無法根據委派的權限來裝載租戶。

註冊NetApp SaaS備份合作夥伴中心

在NetApp SaaS Backup Partner Central中、您可以註冊成為合作夥伴。註冊之後、您可以開始在介面中新增及管理客戶。

步驟

1. 前往 "SaaS備份合作夥伴中心"。

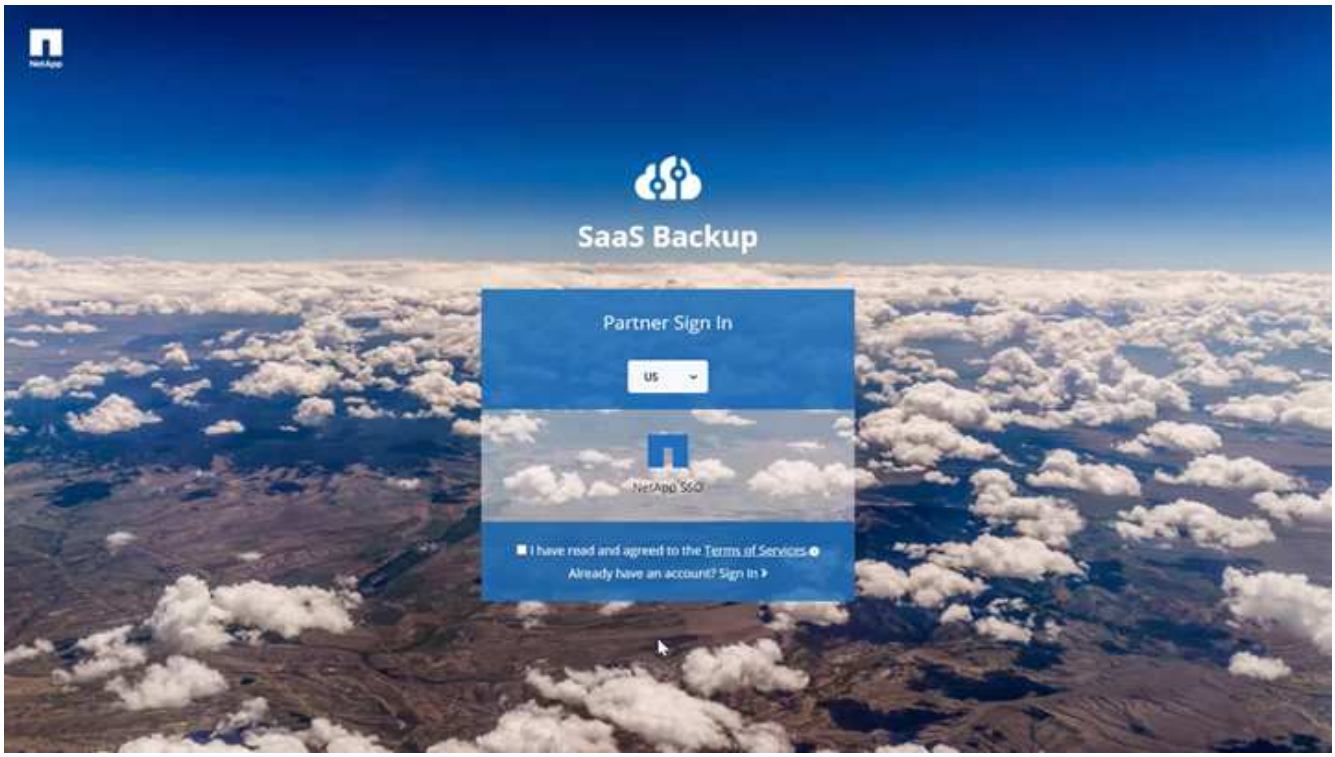

2. 從下拉式功能表中選取您所在的地區。預設區域為US。
3. 若要註冊、請閱讀並同意*服務條款*。
4. 按一下「* NetApp SSSSO *」。
5. 在NetApp登入頁面上、以您的NetApp SSO認證登入。
6. 輸入要求的登錄資訊。若要申請啟動代碼、請聯絡SaaS備份產品管理部門。

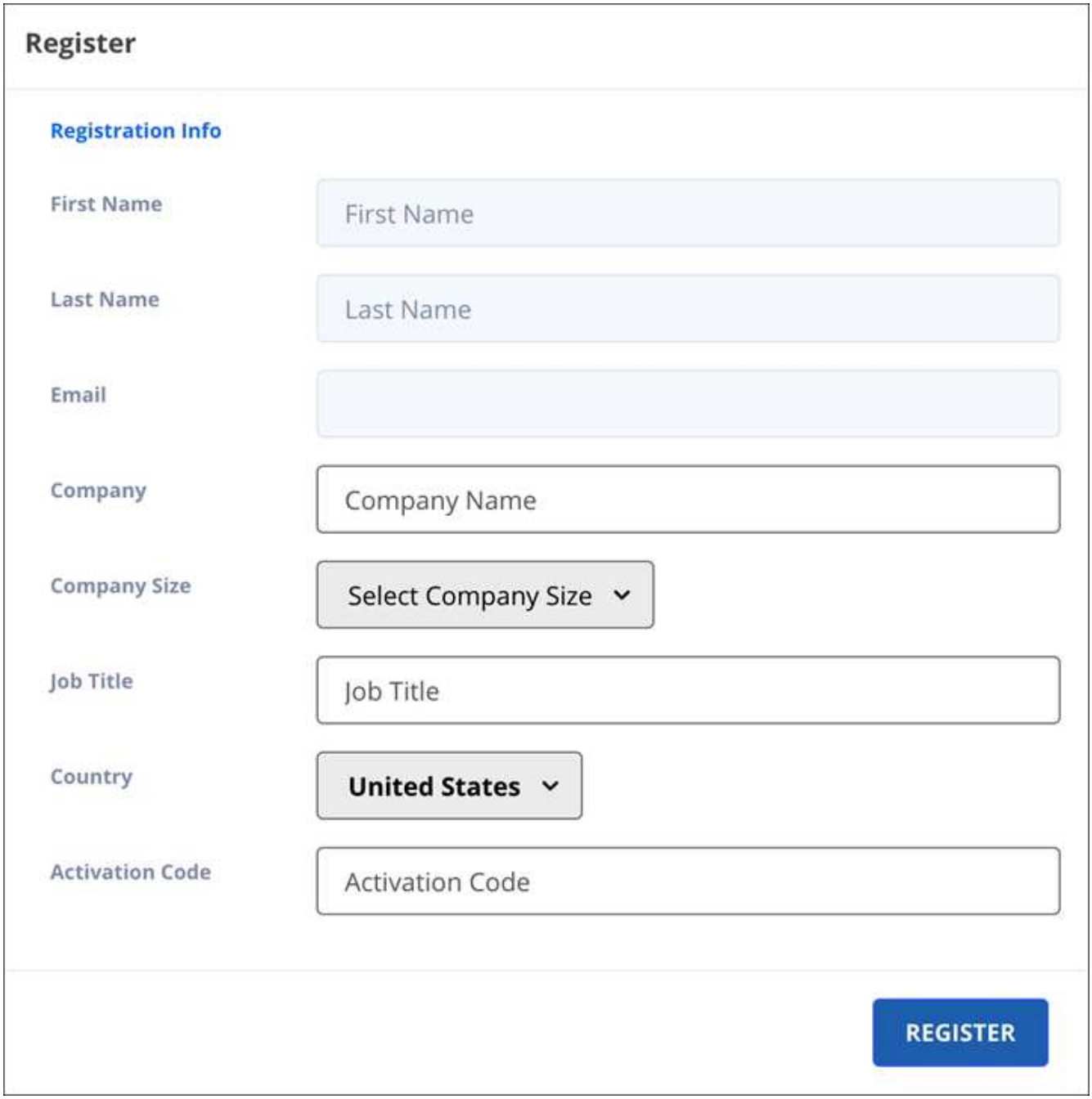

7. 按一下 * 註冊 * 。

新增、刪除及管理客戶

您可以在SaaS Backup Partner Central中新增及刪除客戶。若要管理客戶資料、您將使用SaaS Backup for Microsoft 365使用者介面。

如果您想要將SaaS Backup for Microsoft 365的現有租戶新增至Partner Central、請聯絡SaaS備份支援部門：saasbackupsupport@netapp.com。

新增客戶

步驟

1. 在儀表板中、按一下左側的* Customers （客戶）。

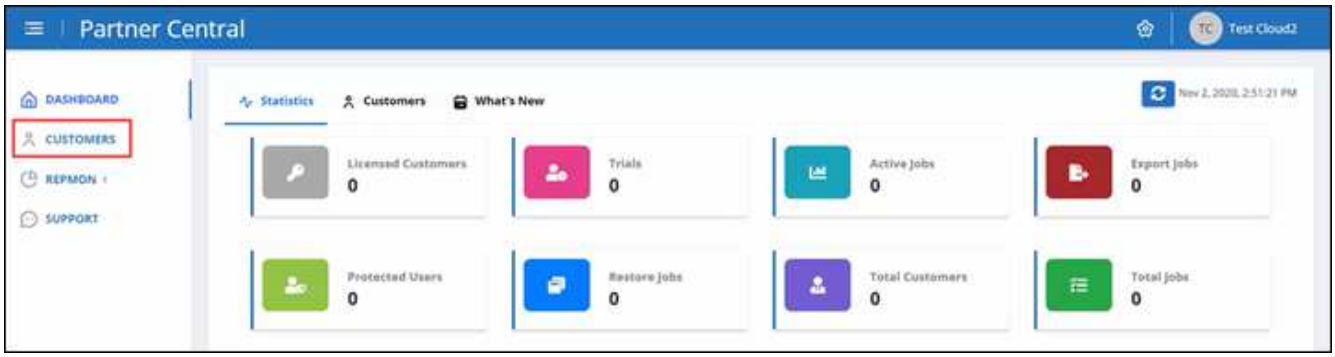

2. 在*客戶清單*畫面上、按一下 以新增客戶。

3. 在快顯視窗中、按一下Office 365圖示以建立新的客戶訂閱。
4. 輸入Microsoft 365全域系統管理員服務帳戶的電子郵件地址和密碼、然後按一下*登入*。
5. 隨即顯示SaaS Backup for Microsoft 365所要求的權限清單。按一下*接受*。
6. 返回Partner Central、按一下 在*客戶名單*中的*行動*下完成*客戶註冊*。

7. 輸入要求的使用者資訊。

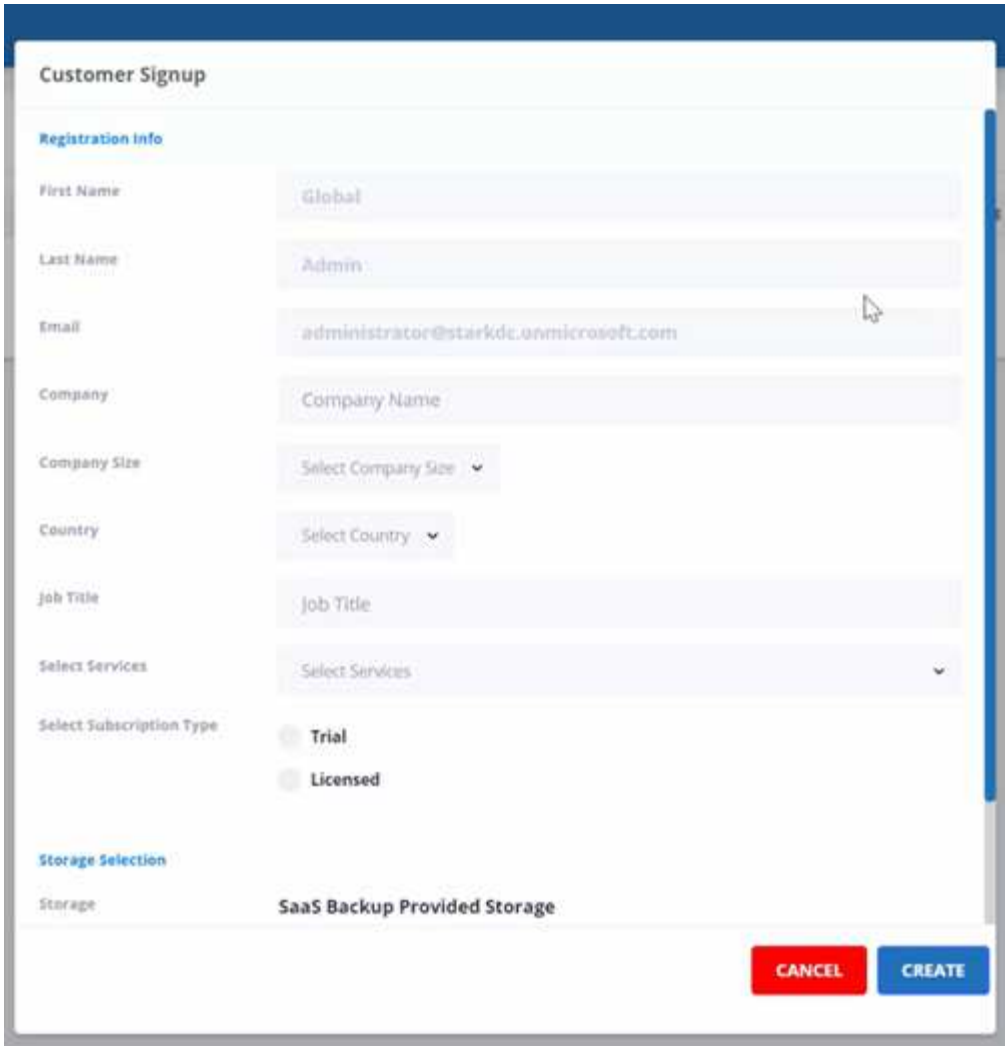

- 選取訂閱類型：
  - 如果這是試用訂閱、請輸入啟動代碼。
  - 如果這是授權訂閱、請輸入您的NetApp SSO和產品序號。
- 在*儲存選擇*下選取您的儲存設備。

  如果您使用SaaS備份所提供的儲存設備：

  i. 按一下「* SaaS備份提供的儲存設備*」。

  ii. 選擇* Amazon S2*或* Azure Blob *儲存選項。

  iii. 選取* AWS S1*或* Azure Blob *區域進行備份。您應該選取最接近所備份資料實體位置的區域。

8. 按一下「 * 建立 * 」。右側會出現狀態更新、顯示「客戶正在註冊」。 狀態更新完成後、狀態會變更為「Customer Sign Up completed（客戶註冊完成）」、狀態會變成「Active（作用中）」。

刪除客戶

步驟

1. 在儀表板中、按一下左側的* Customers （客戶）。

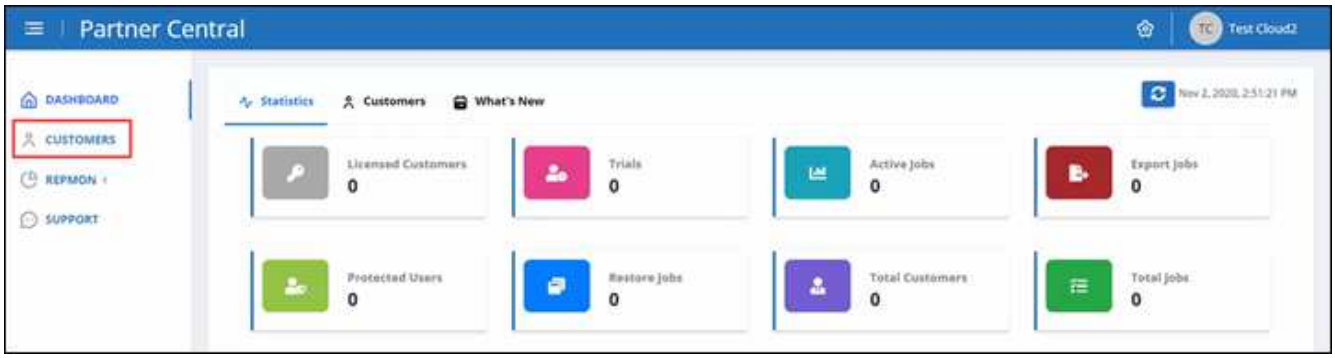

2. 在客戶清單中尋找您要刪除的客戶。按一下 🗑 刪除客戶。

管理客戶資料

新增客戶之後、您可以從Partner Central的儀表板檢視客戶詳細資料、例如客戶名稱、狀態和總工作數。

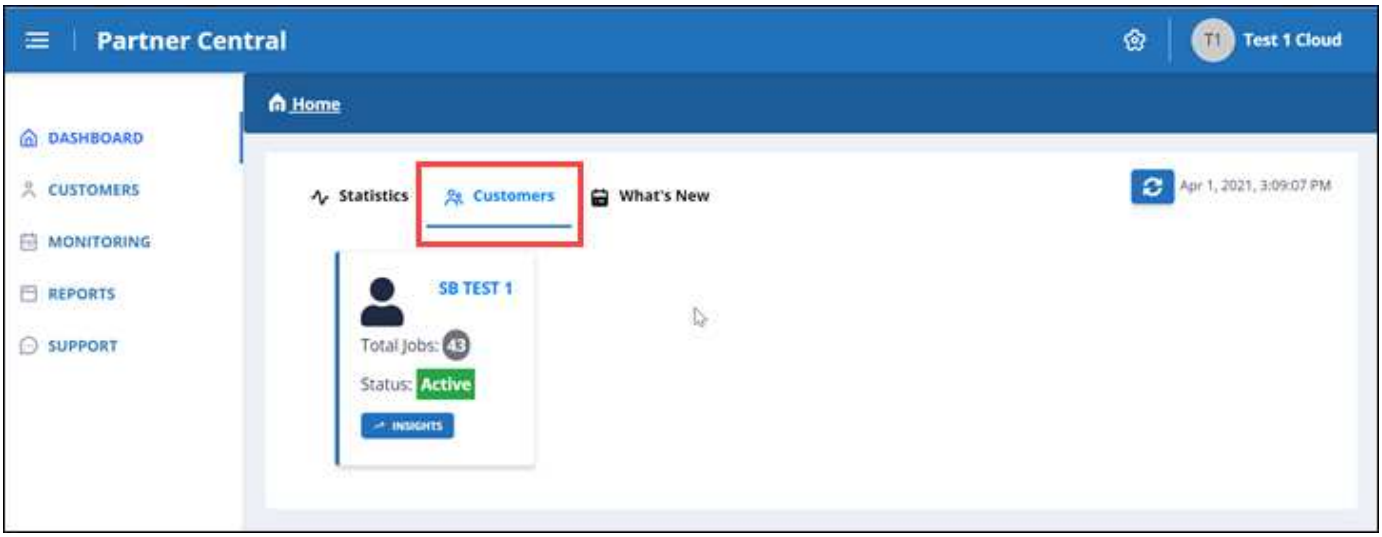

若要管理客戶資料、您將使用SaaS Backup for Microsoft 365使用者介面。

步驟

1. 按一下 ⇥ 重新導向至SaaS Backup for Microsoft 365使用者介面、以管理客戶資料。

若要返回Partner Central、請按一下SaaS Backup for Microsoft 365使用者介面左側客戶姓名下方的*Partner Centr集中*。

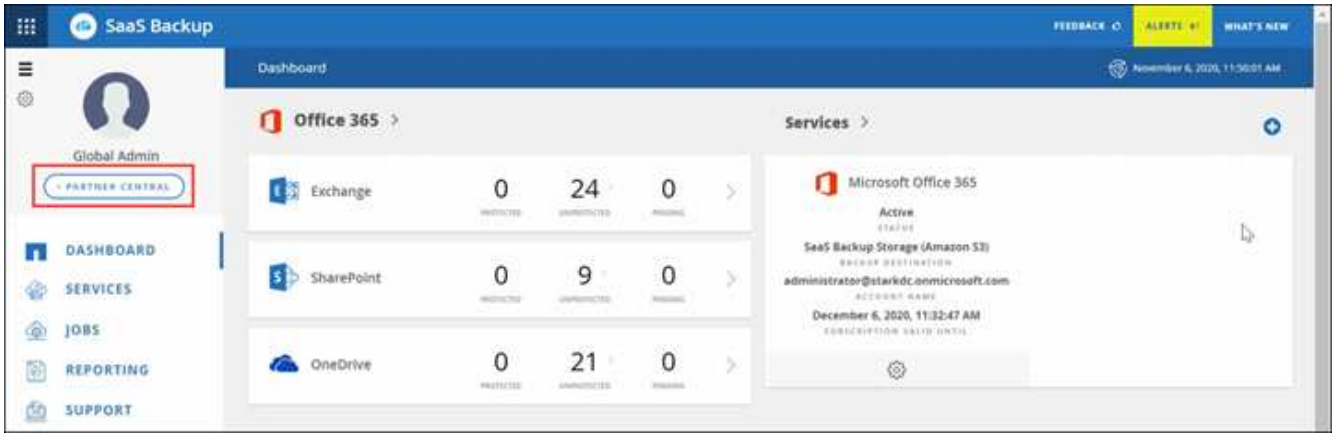

如需如何使用SaaS Backup for Microsoft 365的相關資訊、請前往 "NetApp SaaS Backup for Microsoft 365線上文件"。

監控客戶工作

您可以在SaaS Backup Partner Central中監控SaaS Backup for Microsoft 365客戶的備份、同步及還原工作。

步驟

1. 在儀表板中、按一下*監控*。

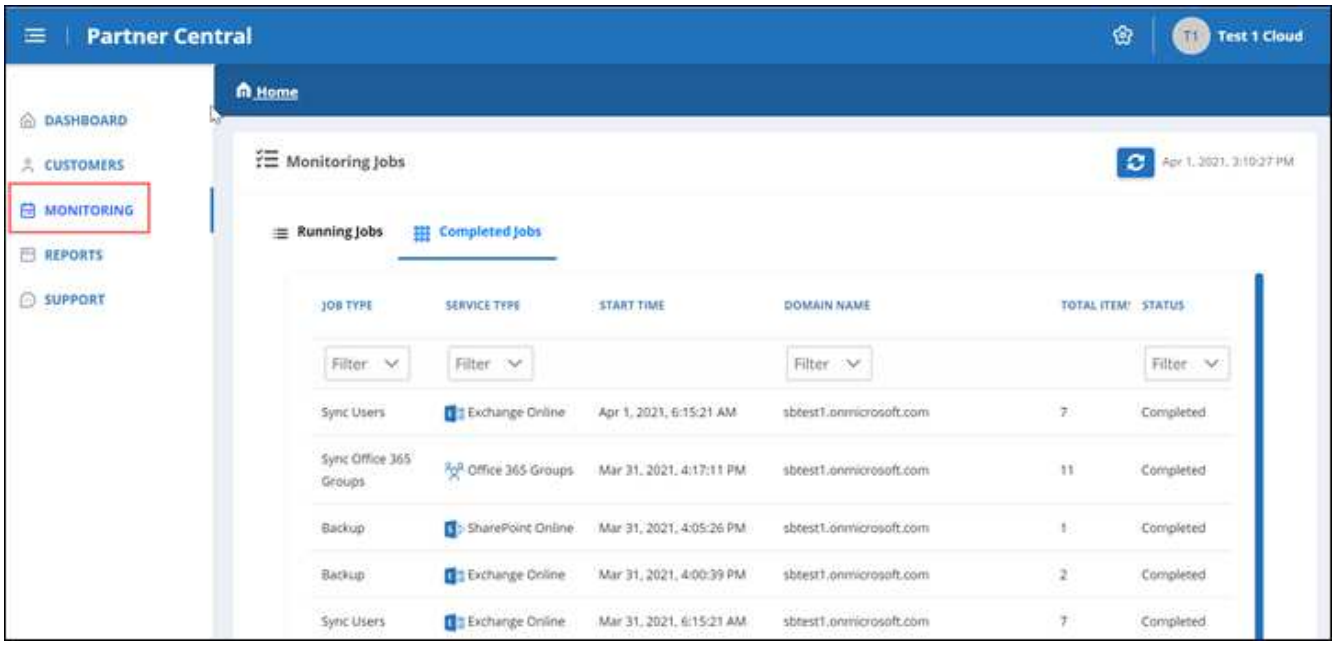

在*監控*中、您可以在兩個獨立的索引標籤中查看客戶的工作記錄：執行工作*和*完成工作。

2. 您可以依工作類型、服務類型、網域名稱和狀態來篩選*執行中的工作*和*完成的工作*。
   a. 若要依工作類型篩選、請按一下「工作類型」下的「篩選器」、然後選取工作類型。

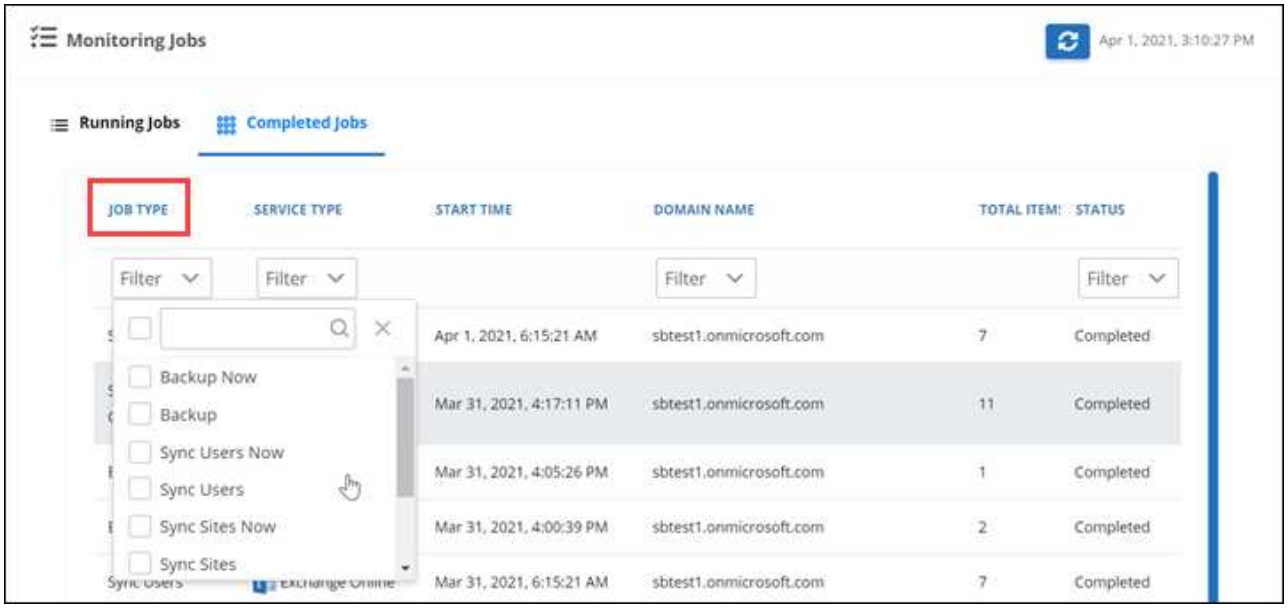

*現在*工作類型是指隨需工作。

   b. 若要依服務類型篩選、請按一下「服務類型」下的「篩選器」、然後選取該服務。

選取服務：

- Exchange Online
- 商務用OneDrive
- SharePoint Online

- Office 365群組

c. 若要依客戶篩選、請按一下*網域名稱*下的*篩選器*、然後選取或搜尋客戶網域。

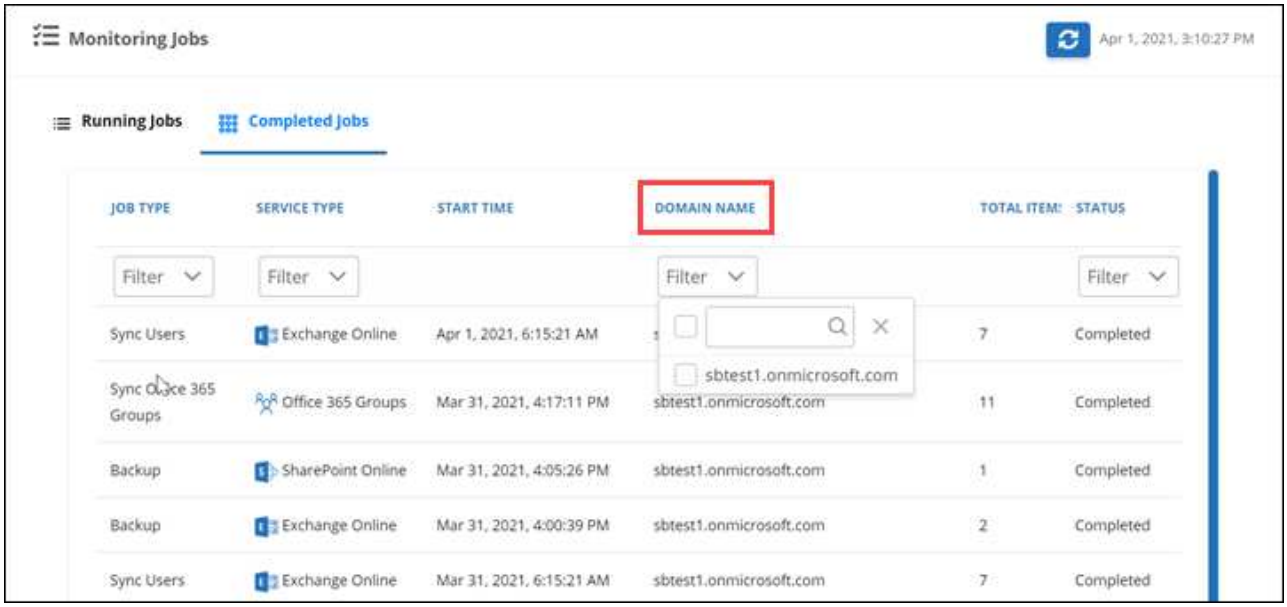

d. 若要依狀態篩選、請按一下「狀態」下的「篩選器」、然後選取狀態。

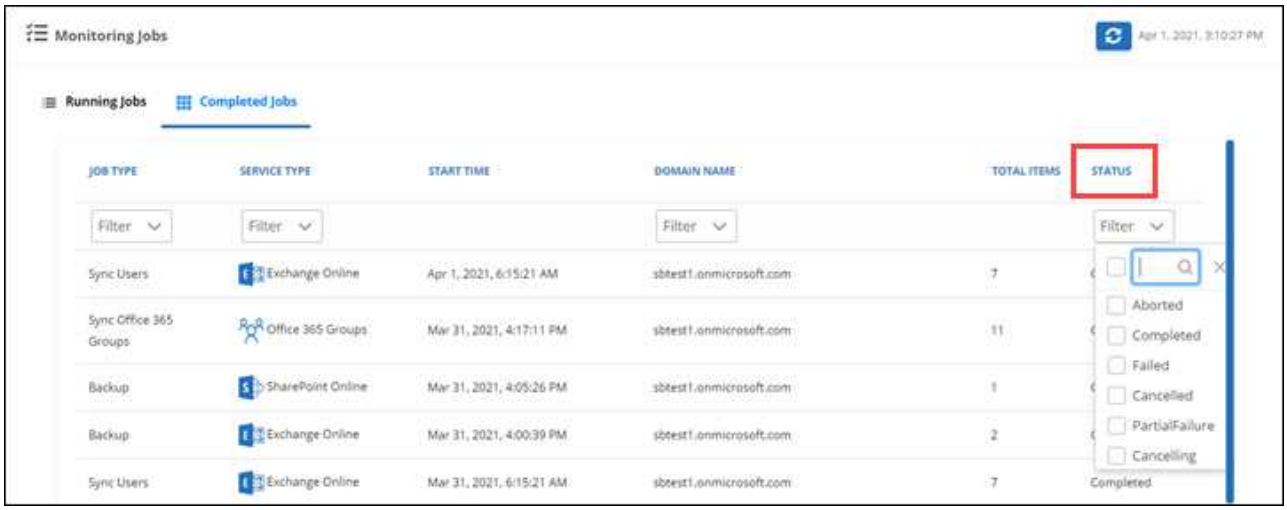

產生報告

在SaaS Backup Partner Central中、您可以針對授權使用量、儲存使用量、工作統計資料、活動、稽核、 和續約。

步驟

1. 在儀表板中、按一下左側的* Reports*。

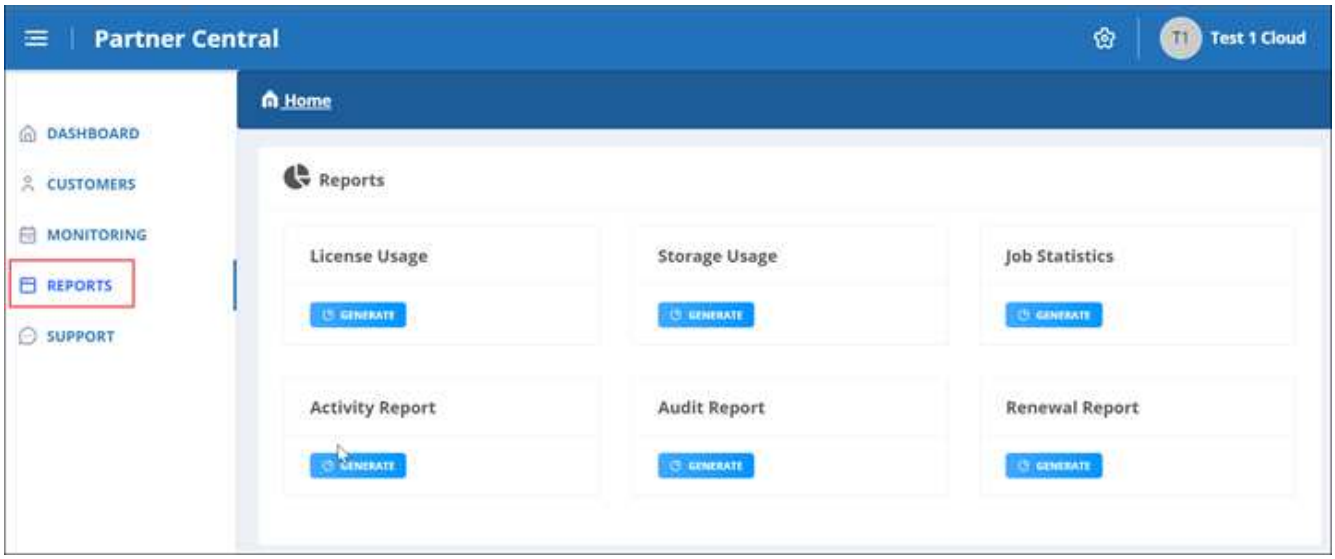

2. 選取您要產生報告的類別。
   - 授權使用率
   - 儲存設備使用率
   - 工作統計資料
   - 活動報告
   - 稽核報告
   - 續約報告
3. 按一下類別下的「產生」。報告會以CSV格式產生。

管理設定

管理通知

在SaaS Backup Partner Central中、您可以新增、修改及刪除不同使用者的通知。

您可以啟用或停用下列通知：

- 新增使用者至角色
- 客戶刪除成功
- 成功的客戶
- 客戶刪除失敗
- 客戶機上故障

步驟

1. 在儀表板中、按一下 ⚙。
2. 從下拉式功能表中選取*通知*。

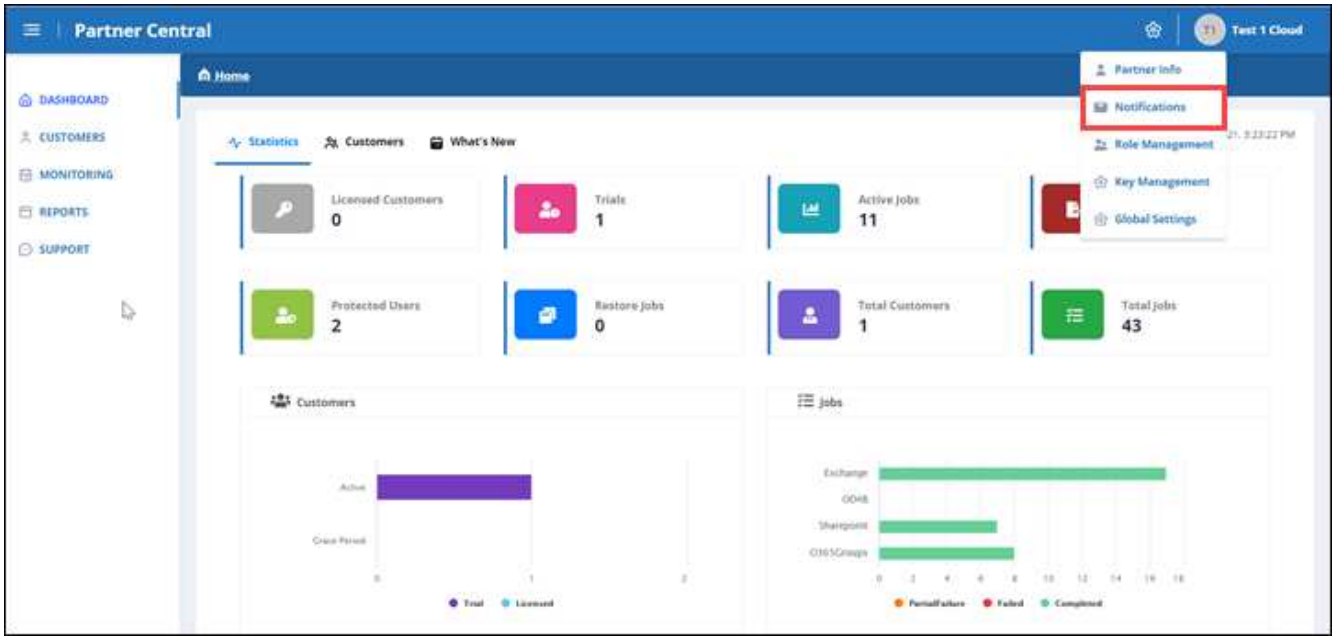

3. 在*通知管理*中、您可以新增、修改及刪除通知。

a. 若要新增通知、請按一下 + 可向用戶增加通知。

在*新增通知*中、輸入使用者的電子郵件地址。選取您要啟用的通知、然後按一下「新增」。

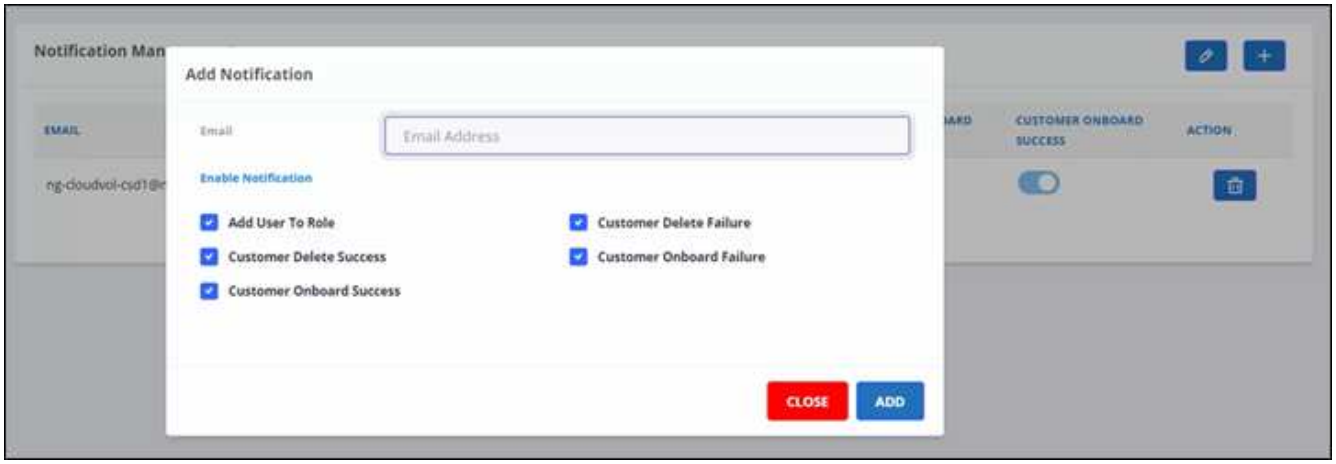

a. 若要修改通知、請按一下 ✎ 。
b. 若要刪除通知、請按一下 🗑 。

管理角色

在SaaS Backup Partner Central中、您可以修改、新增及指派不同的使用者角色。

「角色管理」*中的預設電子郵件是合作夥伴電子郵件。

步驟

1. 在儀表板中、按一下 ⚙ 。
2. 從下拉式功能表中選取*角色管理*。

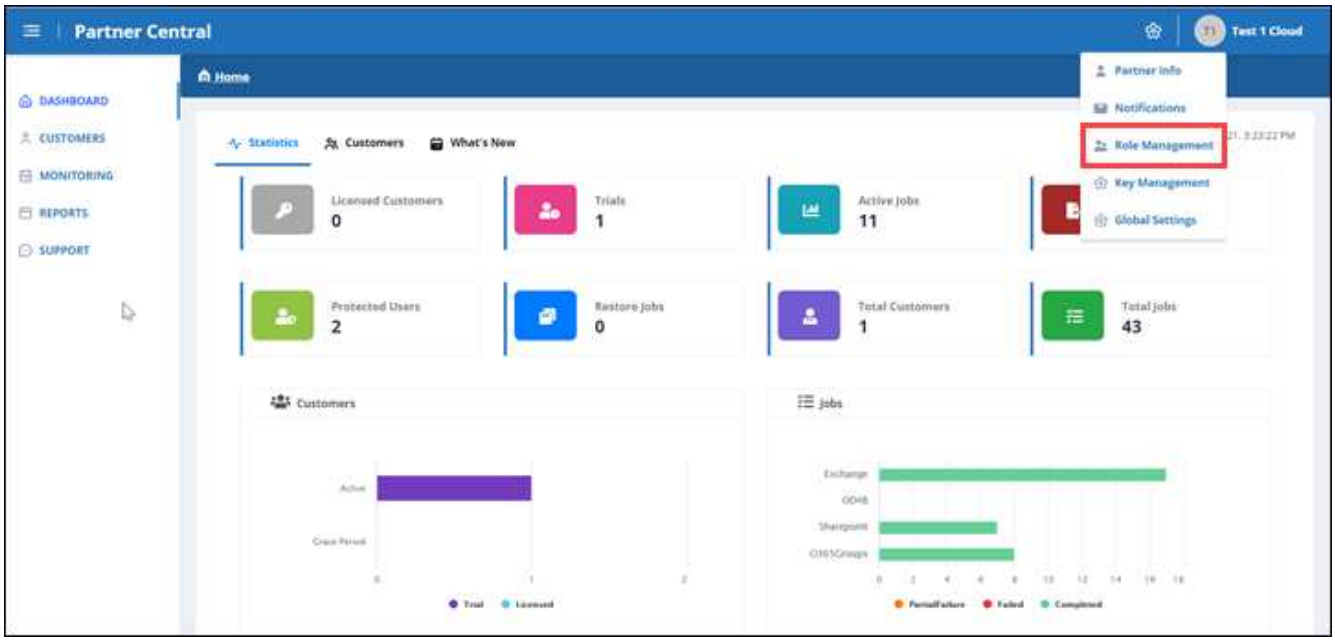

3. 在*角色管理*中、您可以新增、修改及刪除角色。

4. 若要新增使用者、請按一下 ＋ 。

   在*新增使用者*中、輸入要求的資訊。

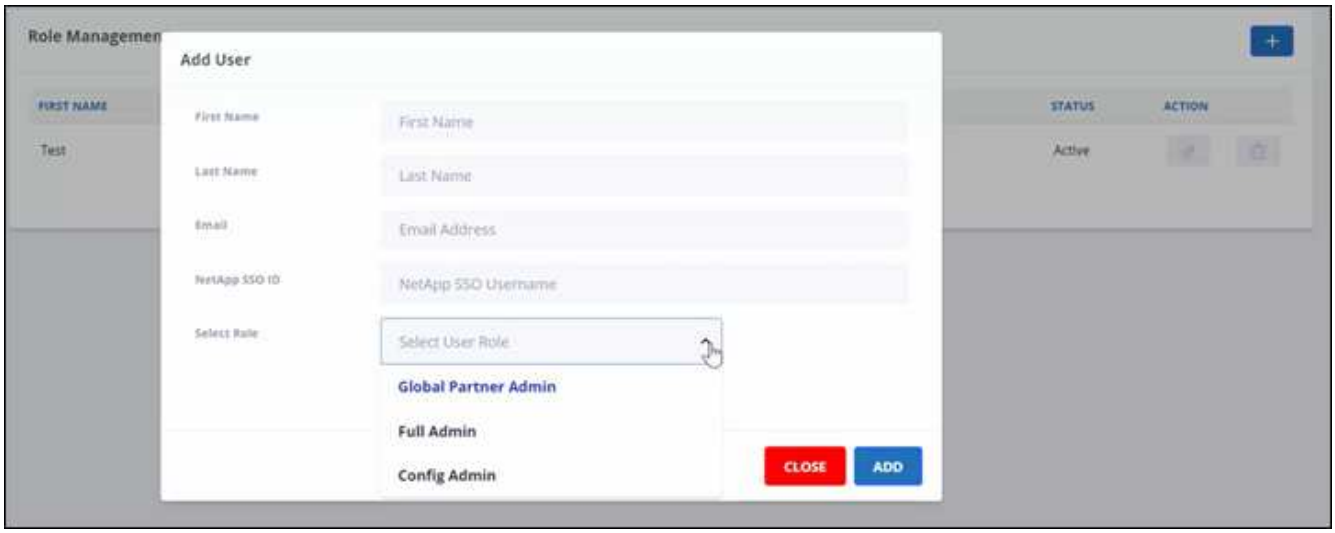

a. 選取使用者的角色。
   - 全球合作夥伴管理：可建立其他全球合作夥伴、並完全掌控所有角色。
   - 完整管理：完全掌控全球合作夥伴以外的所有角色。
   - 組態管理：可新增及刪除客戶。

5. 若要修改使用者角色、請按一下 。
6. 若要刪除使用者、請按一下 。

管理金鑰

您可以在「金鑰管理」設定中新增及管理金鑰、以增強Partner Central的安全性。您也可以找到PowerShell Cmdlet介面的支援。

新增金鑰

步驟

1. 在儀表板中、按一下 。
2. 從下拉式功能表中選取*金鑰管理*。

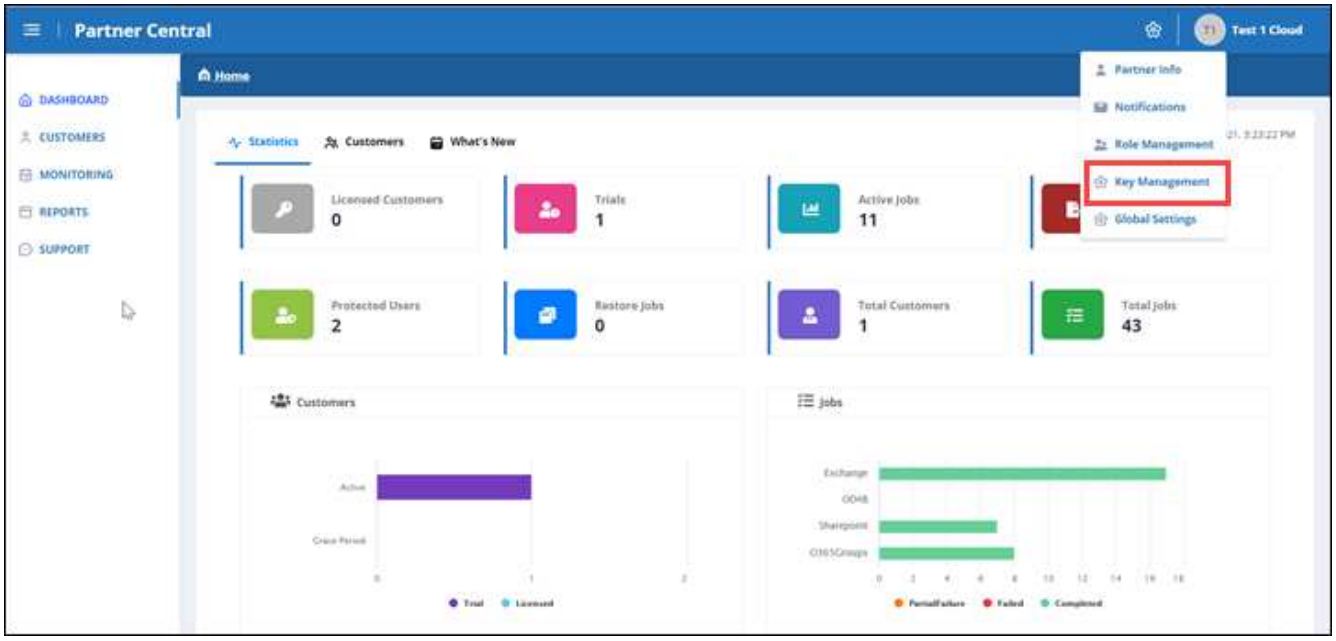

3. 若要新增金鑰、請按一下 + ADD KEY 。

4. 在*新增金鑰*中、執行下列動作：

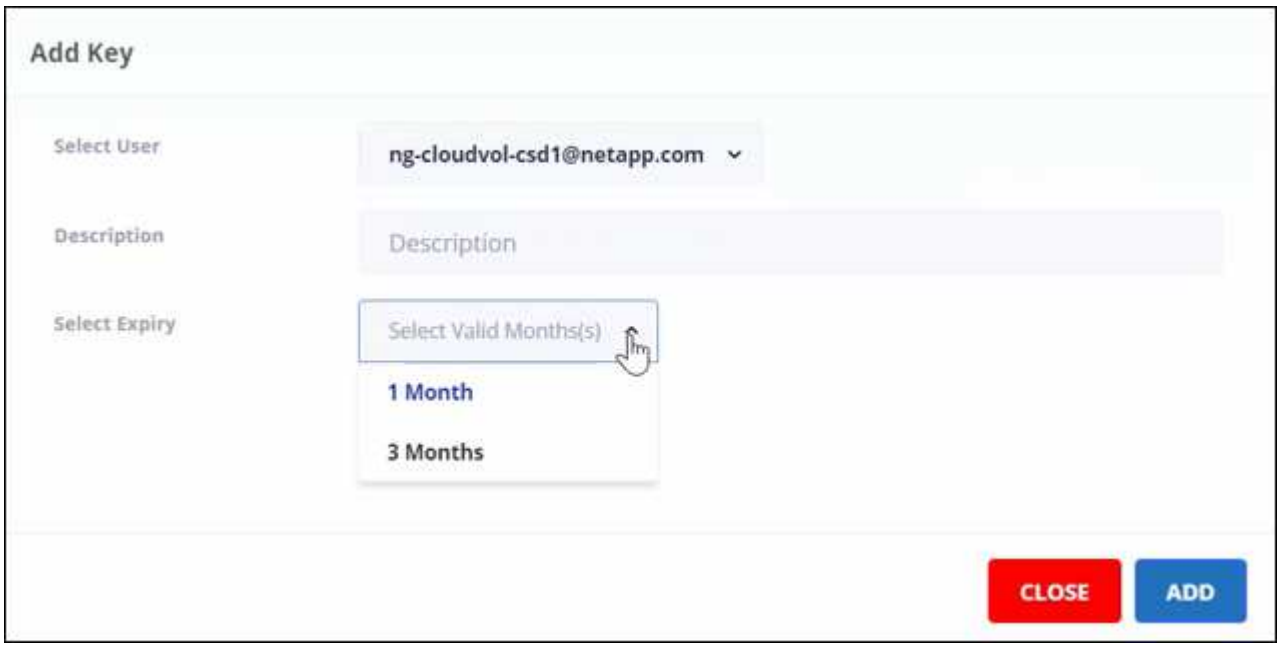

a. 選取使用者。

b. 新增說明。

c. 選取「過期」。

d. 按一下「 * 新增 * 」。此時會出現一個方塊、並顯示「Successfully generated the key」（成功產生金鑰）訊息。

5. 按一下 顯示未加密的金鑰、然後按一下 隱藏未加密的金鑰。

下載PowerShell

步驟

1. 在儀表板中、按一下 。
2. 從下拉式功能表中選取*金鑰管理*。

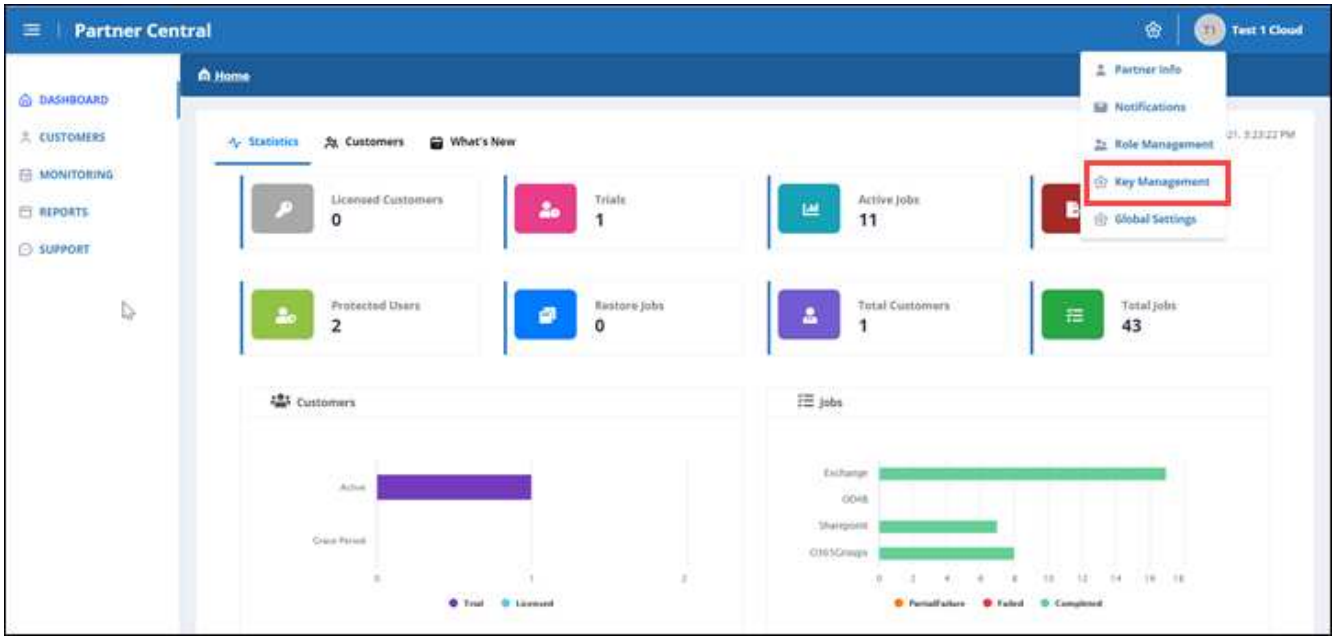

3. 若要下載PowerShell、請按一下 DOWNLOAD POWERSHELL 。
4. 安裝下載的程式。
5. 安裝程式之後、按兩下桌面上的* SaaS Backup PowerShell*圖示、即可啟動PowerShell Cmdlet。

如需使用NetApp SaaS備份PowerShell模組的詳細資訊、請參閱 "NetApp SaaS備份PowerShell指南（TR-4873）"。

統計資料

在SaaS Backup Partner Central中、* Statistics（統計資料）*檢視會顯示統計資料、協助您管理適用於Microsoft 365客戶的SaaS備份。

下列項目會顯示數值統計資料：

- 獲授權的客戶

- 試用（客戶）
- 作用中工作
- 匯出工作
- 受保護的使用者
- 還原工作
- 客戶總數
- 總工作數

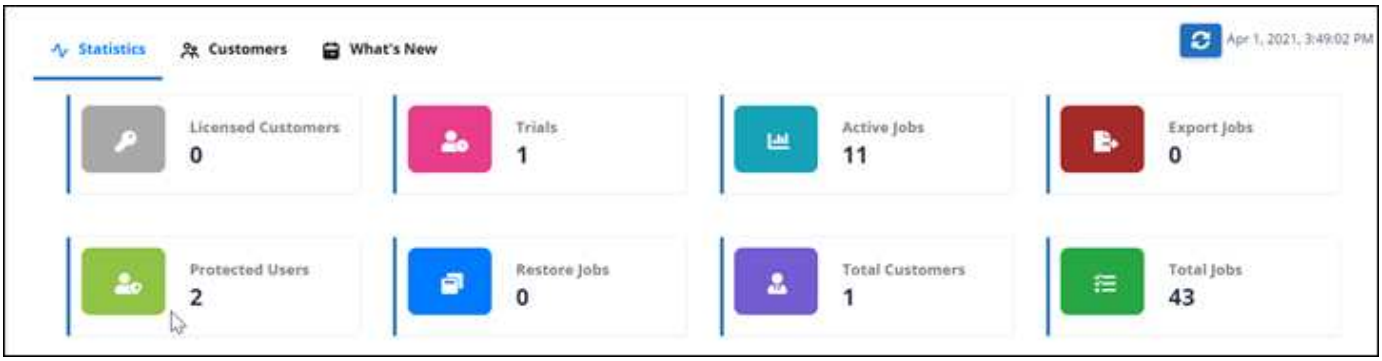

下列項目的圖形統計資料會顯示出來：

- 客戶
- 工作

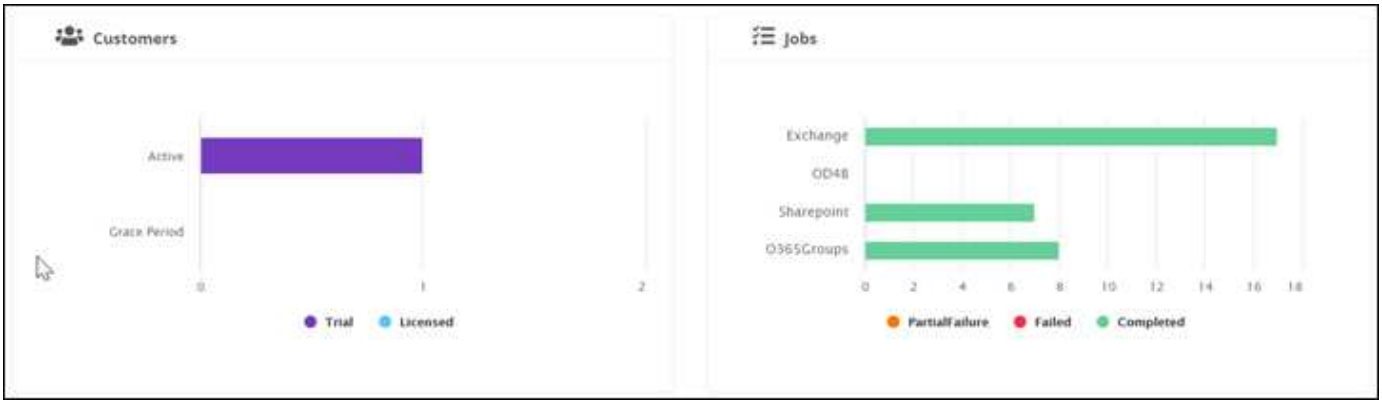

何處可取得協助及尋找更多資訊

您可以在* Support*的NetApp SaaS Backup Partner Central介面中取得協助並尋找更多資訊。

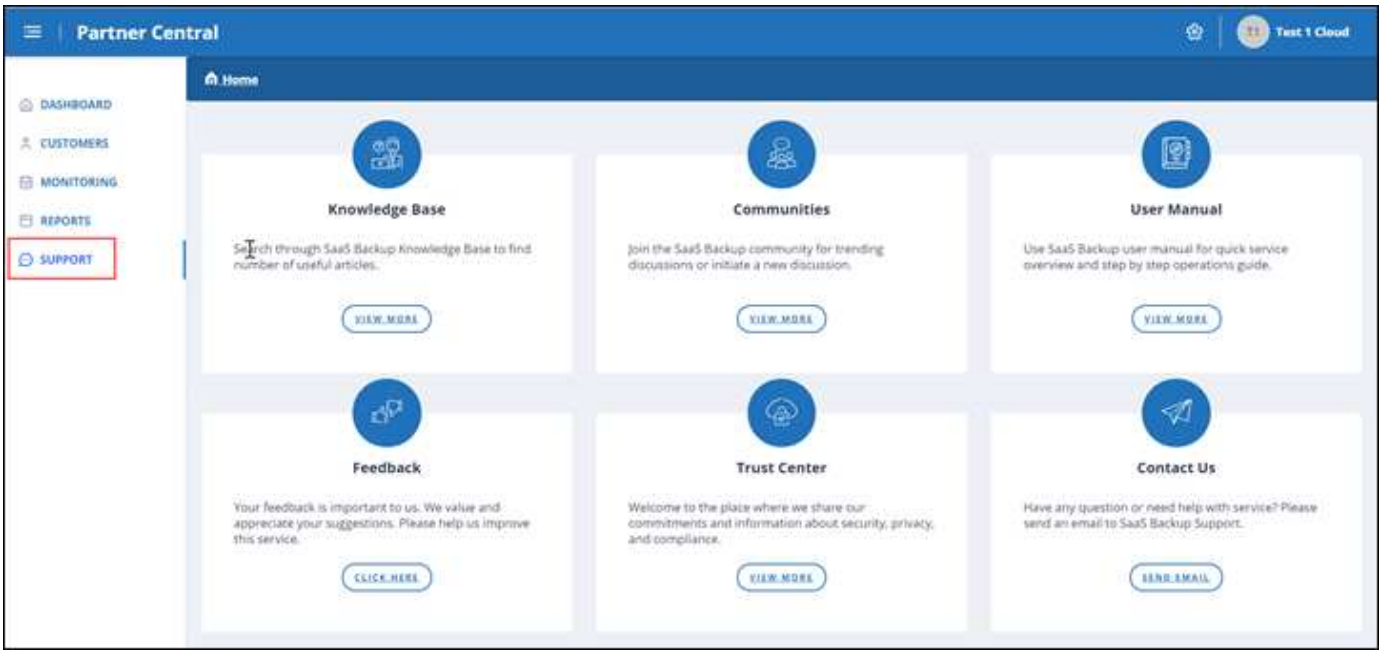

*支援*可讓您存取下列資源：

- *知識庫*文章
- 社群
- 使用手冊
- 意見反應
- 信託中心
- 聯絡我們

Copyright Information

Copyright © 2022 NetApp, Inc. All rights reserved. Printed in the U.S. No part of this document covered by copyright may be reproduced in any form or by any means-graphic, electronic, or mechanical, including photocopying, recording, taping, or storage in an electronic retrieval system-without prior written permission of the copyright owner.

Software derived from copyrighted NetApp material is subject to the following license and disclaimer:

THIS SOFTWARE IS PROVIDED BY NETAPP “AS IS” AND WITHOUT ANY EXPRESS OR IMPLIED WARRANTIES, INCLUDING, BUT NOT LIMITED TO, THE IMPLIED WARRANTIES OF MERCHANTABILITY AND FITNESS FOR A PARTICULAR PURPOSE, WHICH ARE HEREBY DISCLAIMED. IN NO EVENT SHALL NETAPP BE LIABLE FOR ANY DIRECT, INDIRECT, INCIDENTAL, SPECIAL, EXEMPLARY, OR CONSEQUENTIAL DAMAGES (INCLUDING, BUT NOT LIMITED TO, PROCUREMENT OF SUBSTITUTE GOODS OR SERVICES; LOSS OF USE, DATA, OR PROFITS; OR BUSINESS INTERRUPTION) HOWEVER CAUSED AND ON ANY THEORY OF LIABILITY, WHETHER IN CONTRACT, STRICT LIABILITY, OR TORT (INCLUDING NEGLIGENCE OR OTHERWISE) ARISING IN ANY WAY OUT OF THE USE OF THIS SOFTWARE, EVEN IF ADVISED OF THE POSSIBILITY OF SUCH DAMAGE.

NetApp reserves the right to change any products described herein at any time, and without notice. NetApp assumes no responsibility or liability arising from the use of products described herein, except as expressly agreed to in writing by NetApp. The use or purchase of this product does not convey a license under any patent rights, trademark rights, or any other intellectual property rights of NetApp.

The product described in this manual may be protected by one or more U.S. patents, foreign patents, or pending applications.

RESTRICTED RIGHTS LEGEND: Use, duplication, or disclosure by the government is subject to restrictions as set forth in subparagraph (c)(1)(ii) of the Rights in Technical Data and Computer Software clause at DFARS 252.277-7103 (October 1988) and FAR 52-227-19 (June 1987).

Trademark Information

NETAPP, the NETAPP logo, and the marks listed at http://www.netapp.com/TM are trademarks of NetApp, Inc. Other company and product names may be trademarks of their respective owners.