はじめに

SaaS Backup For Office 365

NetApp
February 19, 2021

This PDF was generated from https://docs.netapp.com/us-en/saasbackupO365/concept_free_trial_workflow.html on February 19, 2021. Always check docs.netapp.com for the latest.

目次

はじめに 1
無料トライアルを開始する 1
有料サブスクリプションを開始する 15

はじめに

無料トライアルを開始する

SaaS の無償トライアルを開始するためのワークフロー **Microsoft 365** 向けのバックアップ

SaaS Backup for Microsoft 365 の無償トライアルを利用するには、次の手順を実行する必要があります。

1. に注意してください "無償トライアルの制限"。
2. お持ちください "無償トライアルアクティベーションコード"。
3. 必要に応じて、 "Microsoft 365 テストアカウントにサインアップします"。
4. "グローバル権限を持つ MS Office サービスアカウントを作成します"。
5. SaaS Backup が提供する Amazon S3 と Azure Blob Storage のどちらを使用するかを決定します。
6. "Microsoft Exchange Online の偽装を設定します"。
7. "SaaS Backup for Microsoft 365 に登録" Microsoft 365 アカウントまたはネットアップの SSO アカウントを使用する。
8. "最初のバックアップのスケジュールを設定します"
9. "オプション：データをすぐにバックアップ"

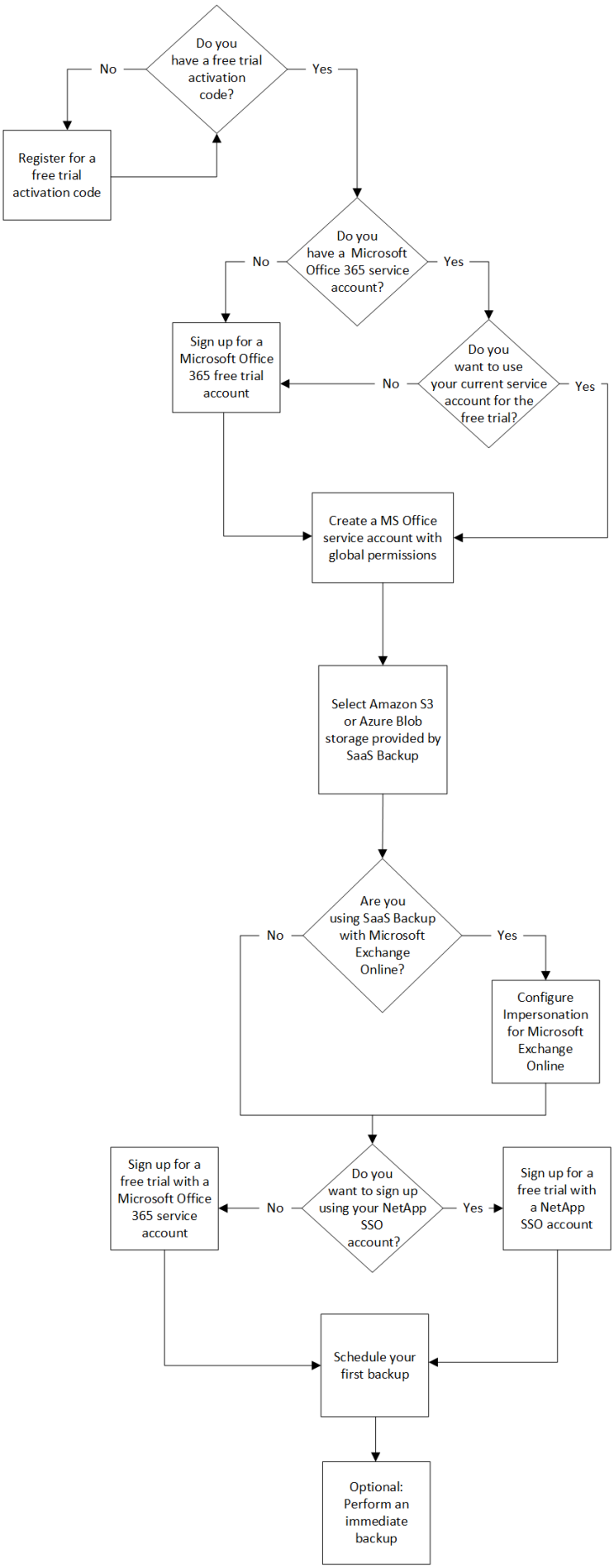
Do you have a free trial activation code?
No
Yes
Register for a free trial activation code
Do you have a Microsoft Office 365 service account?
No
Yes
Sign up for a Microsoft Office 365 free trial account
Do you want to use your current service account for the free trial?
No
Yes
Create a MS Office service account with global permissions
Select Amazon S3 or Azure Blob storage provided by SaaS Backup
Are you using SaaS Backup with Microsoft Exchange Online?
No
Yes
Configure Impersonation for Microsoft Exchange Online
Do you want to sign up using your NetApp SSO account?
No
Yes
Sign up for a free trial with a Microsoft Office 365 service account
Sign up for a free trial with a NetApp SSO account
Schedule your first backup
Optional: Perform an immediate backup

無償トライアルの制限

無料トライアルアカウントには、次の制限事項が適用されます。

- Microsoft Exchange Online では最大 25 ユーザー、 Microsoft SharePoint Online では最大 25 サイトコレクション。
- 1 日に最大 3 つの即時バックアップを作成できます。
- 最初の 30 日間だけバックアップを自動化。
- 無償トライアル終了後の 15 日間の猶予期間中は、スケジュールされたバックアップは実行できません。
- すべてのサービスで、最大 10 件のリストアが 24 時間で許可されます。
- TeamsChat バックアップはデフォルトでは無効になっており、リクエストに応じて saasbackupsupport@netapp.com の SaaS Backup Support に電子メールを送信することで有効にできます。TeamsChat を有効にするには、アクティブなチームのすべてのユーザーに SaaS Backup でライセンスが付与されている必要があります。

無償トライアルアクティベーションコードを登録しています

SaaS Backup for Microsoft 365 の無償トライアルに登録するには、アクティベーションコードが必要です。アクティベーションコードは、チャネルパートナーまたは営業担当者から提供されている場合があります。登録されていない場合は、登録して受信する必要があります。

手順

1. をクリックします "こちらをご覧ください" をクリックして、 SaaS Backup for Microsoft 365 の無償トライアルの URL にアクセスしてください。
2. 必要な登録情報を入力し、 * Submit * をクリックします。無料トライアルのアクティベーションコードが記載された電子メールが届きます。

Microsoft 365 の無償トライアルアカウントにサインアップします

Microsoft 365 for Business の 30 日間無償トライアルでは、 Microsoft 365 と SaaS Backup for Microsoft 365 の最新機能をご確認いただけます。

手順

1. にアクセスします "Microsoft 365 for Business サイト" トライアル契約を開始します。
2. 「 * 1 ヶ月間無料でお試しください * 」をクリックします。
3. 画面に表示される手順に従って、 Microsoft 365 の無償トライアルアカウントを作成します。

新しい **Microsoft Office 365** サービスアカウントを作成する

新しい Microsoft Office 365 アカウントを作成するときは、有効で割り当てられた Microsoft Office 365 ライセンスを持つグローバル管理権限がこのアカウントに必要です。

これは、 SaaS Backup for Microsoft Office 365 の管理に使用される唯一のサービスアカウントではありません。次の図は、さまざまなサービスアカウントタイプとその説明を示しています。

- サービスアカウントの説明 *

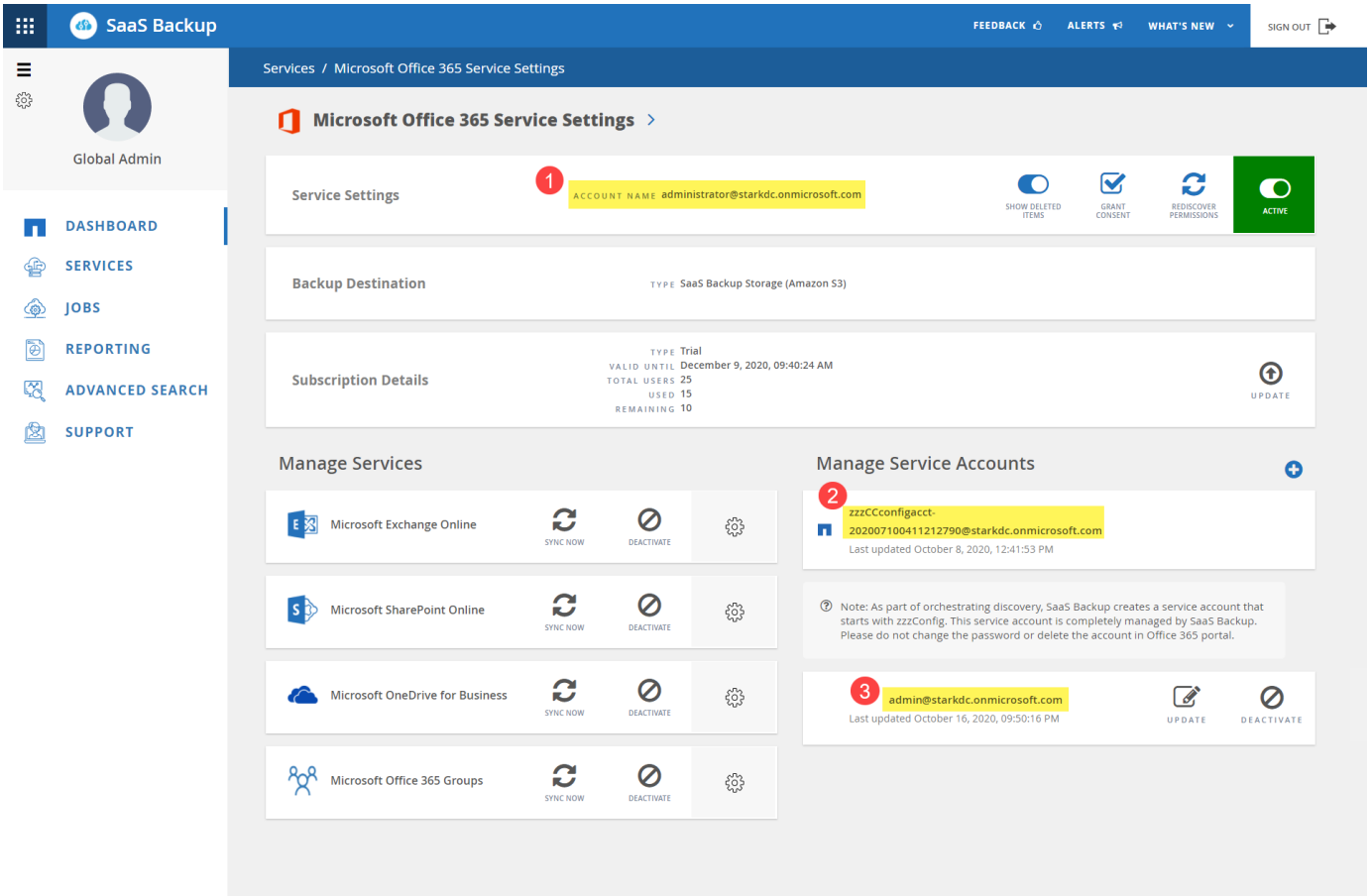

1	SaaS Backup へのサインアップに使用するアカウント。サインアップ中に、有効な Microsoft Office 365 ライセンスを持つグローバル管理権限が必要です。バックアップとリストアの処理に使用できます。
2	**zzzCCconfigacct** は、 Office 365 グループを検出するためのサービスアカウントとして自動的に作成されます。
3	サービスアカウントを追加すると、バックアップおよびリストア処理のパフォーマンスを向上させることができます。

グローバルで新しい **Microsoft Office 365** サービスアカウントを作成します 管理者権限

サインアップ中に、グローバル権限と有効な Microsoft Office 365 ライセンスを持つアカウントを作成します。サインアップが完了したら、このアカウントからグローバル管理権限とライセンスを削除できます。

手順

1. 管理者権限を持つアカウントで Microsoft 365 管理ポータルにログインします。
2. [* ユーザー *] をクリックします。

3. [アクティブユーザー] を選択し、 [ユーザーの追加] をクリックします。

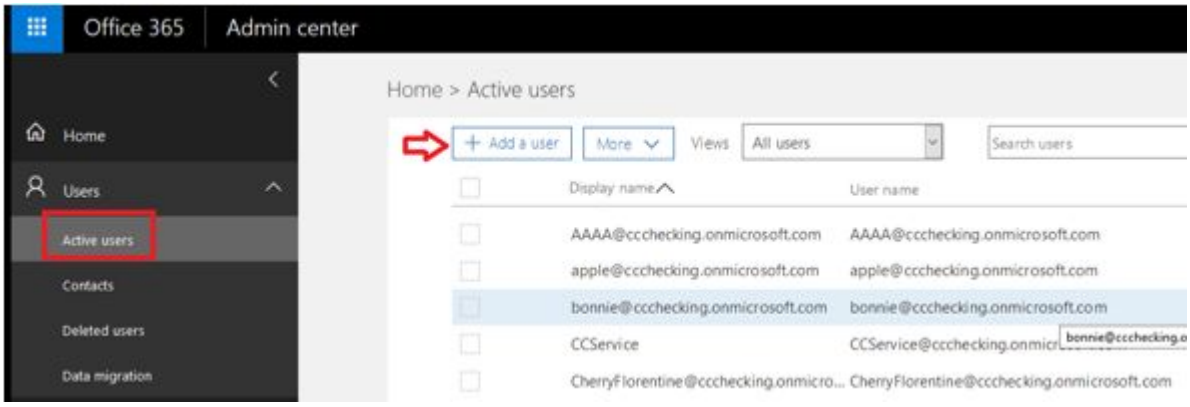

4. 新しいサービスアカウントの詳細を入力します。
   - 名
   - 姓
   - 表示名
   - ユーザ名ユーザ名はサービスアカウントの名前です。
5. [* 役割] を展開し、役割として [* グローバル管理者 *] を選択して、 [* 追加] をクリックします。

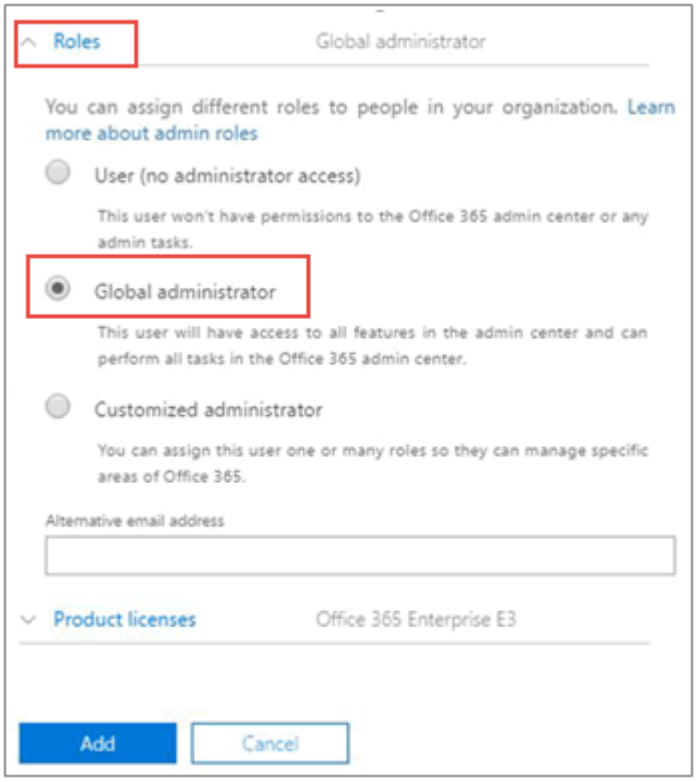

サービスアカウントの詳細が管理者に送信されます。

6. 新しいアカウントで Microsoft 365 管理ポータルにログインして、アクティブ化します。

7. サインアップしたら、このサービスアカウントに　3　つのアクセス許可が保持されていることを確認します。
    - Exchange 管理者
    - SharePoint 管理者
    - アプリケーションの偽装ロール

      これは、グローバル管理者ロールの個々のライセンスを制限する場合に特に重要です。

zzz 設定アカウント

SaaS Backup サブスクリプションの一部として、新しいアカウントが ZZZ CC Config [GUID] で作成されます。

この自動作成されたアカウントは、共有 / アーカイブメールボックスとプライベートグループの検出に使用されます。Exchange と SharePoint の権限（ O365 でカスタマイズされた管理者）が必要です。このアカウントを MFA ポリシーから除外することを推奨します。

検出またはバックアップの失敗を回避するため、このアカウントはそのまま残しておきます。

追加のサービスアカウントの作成

SaaS Backup for Microsoft Office 365 にサービスアカウントを追加すると、お客様のバックアップパフォーマンスを向上させることができます。サービスアカウントとは、ライセンスのない Microsoft Office 365 ユーザアカウントで、バックアップとリストアの処理に使用されます。

このタイプのアカウントには、次の 3 つの権限が必要です。

- Exchange 管理者
- SharePoint 管理者
- アプリケーションの偽装ロール

サービスアカウントを追加するには、 Microsoft Office 365 環境にサービスアカウントが存在している必要があります。既存のアカウントがない場合は、アカウントを作成します。

> パフォーマンスを最適化するには、 Office 365 の 1000 ユーザーごとに 1 つのサービスアカウントを追加することをお勧めします。

手順

1. SaaS Backup for Microsoft Office 365 にログインします。
2. をクリックします 。
3. [サービス設定 *] をクリックします。

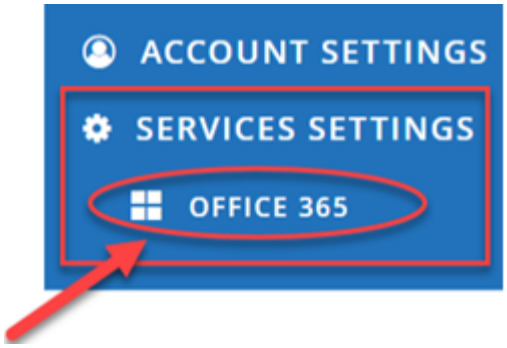

をクリックします"]

4. サービスアカウントを追加するには、をクリックします [サービスアカウントの管理 *] の下。

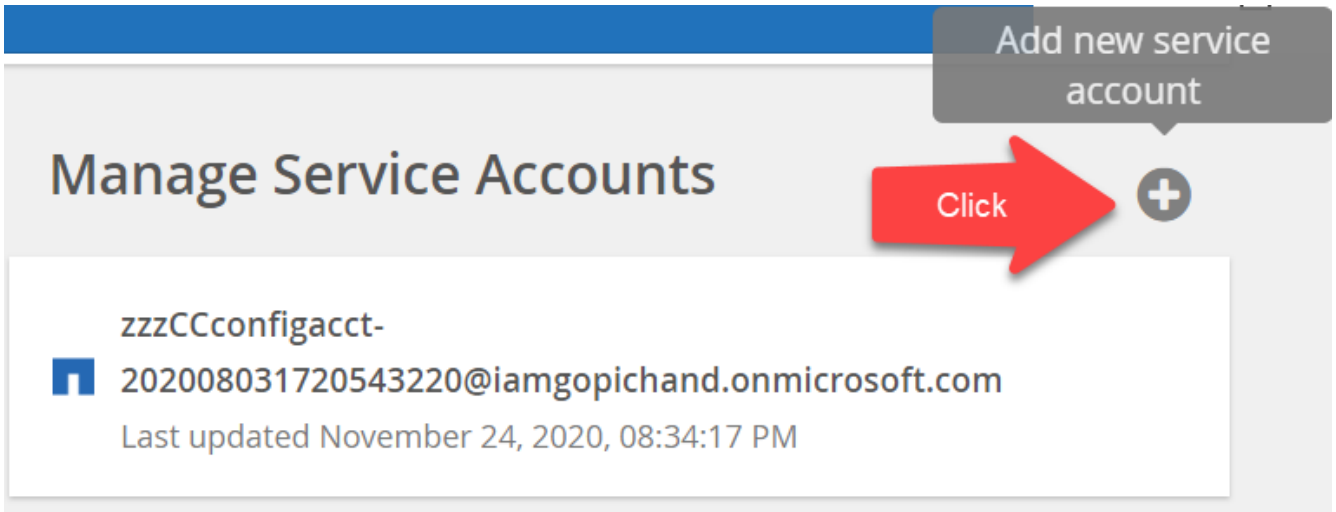

確認メッセージが表示されます。

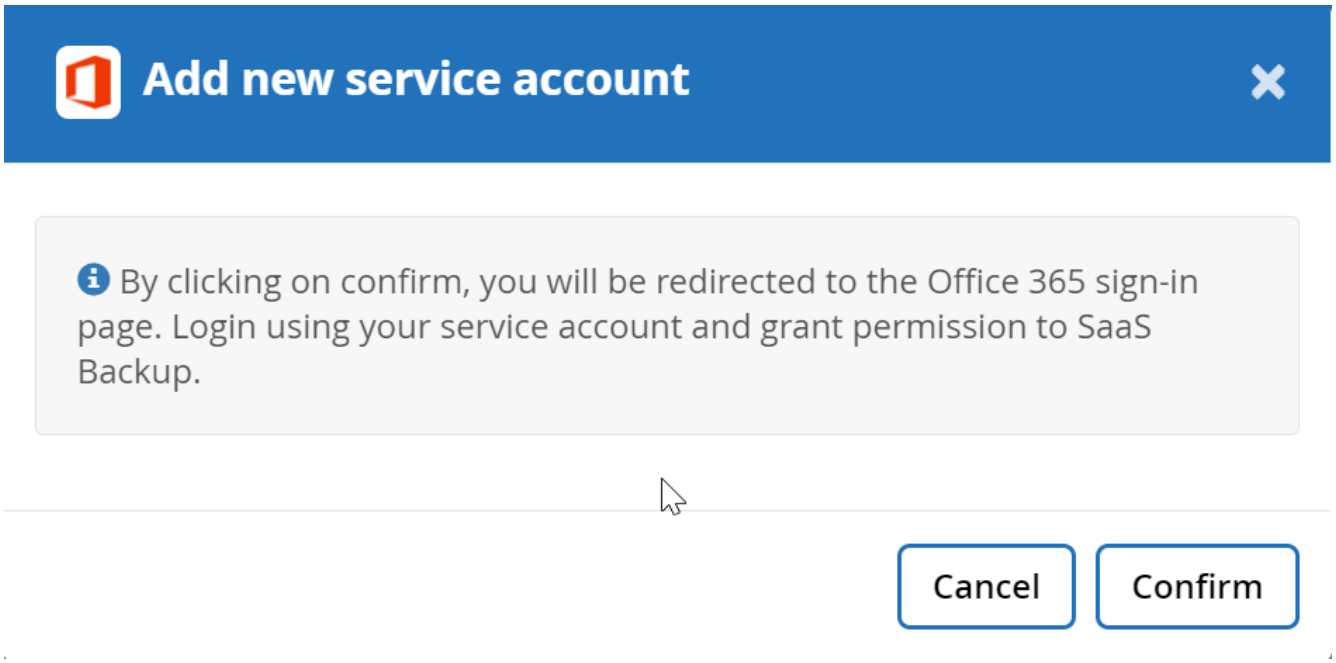

5. [* 確認 *] をクリックします。

6. Microsoft Office 365 のサインインページで、前述のサービスアカウントの資格情報を入力して SaaS Backup に追加します。

Microsoft Exchange Online の偽装を設定しています

Microsoft Exchange Online で SaaS Backup を使用する場合は、偽装を設定する必要があります。偽装を使用すると、 Microsoft 365 サービスアカウントがユーザーアカウントを偽装し、関連するアクセス許可にアクセスできるようになります。

偽装を自動的に構成します

偽装を自動的に構成するには、を実行します "MSDN PowerShell コマンドです"。

偽装を手動で設定する

偽装は、 Microsoft 365 管理者アカウントを使用して手動で構成することも、 SaaS Backup に Microsoft 365 サービスアカウントを追加して構成することもできます。Microsoft 365 サービスアカウントの詳細については、を参照してください "グローバル権限を持つ Microsoft 365 サービスアカウントを作成する"

偽装を手動で構成するには、次の手順に従います。

手順

1. Microsoft 365 サービスアカウントにログインします。
2. [*Exchange] タブを選択します。
3. 左側の [ダッシュボード] で、 [* アクセス許可 *] を選択します。
4. [管理者ロール] をクリックします。
5. 右側のペインでダブルクリックして、 [* Discovery management* （検出管理 * ）] を選択します。
6. [* 役割] の下で、 * + * 記号をクリックします。

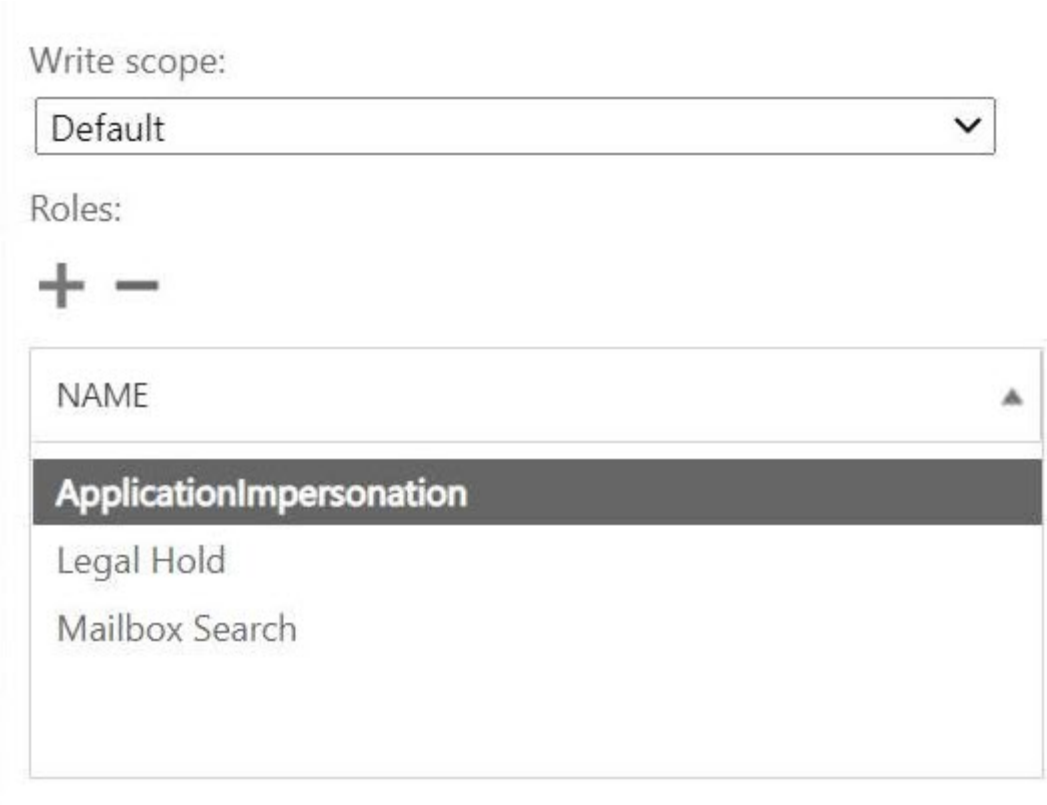

7. ドロップダウンメニューから * ApplicationImpersonation * を選択します。
8. [追加（ Add ）] をクリックします。
9. [OK] をクリックします。
10. * 役割 * の下に * ApplicationImpersonation * が追加されていることを確認します。
11. メンバー（ Members ）で、 * + * 記号をクリックします。

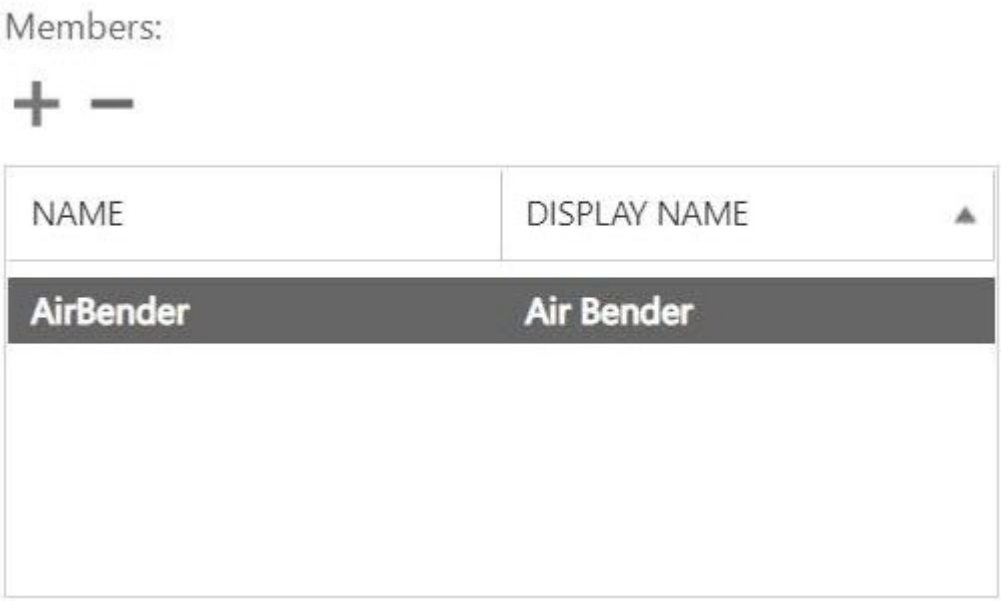

新しいウィンドウが表示されます

12. ユーザ名を選択します。

13. [追加（ Add ）] をクリックします。
14. [OK] をクリックします。
15. ユーザー名が * Members * （メンバー * ）セクションに表示されていることを確認します。
16. [保存（ Save ）] をクリックします。

SaaS Backup for の無償トライアルにご登録ください Microsoft 365

Microsoft 365 サービスアカウントまたはネットアップの SSO アカウントを使用して、SaaS Backup for Microsoft 365 にサインアップできます。

Microsoft 365 の無償トライアルにサインアップします サービスアカウント

手順

1. Web ブラウザに SaaS Backup for Microsoft 365 の URL を入力します。https://saasbackup.netapp.com[""]
2. 地域を選択します。選択した領域にテナンシーが作成されます。データはそのデータセンターの場所に保存され、あとで変更することはできません。
3. ランディング・ページの下部にある [* サインアップ *] をクリックします。
4. エンドユーザライセンス契約に同意します。
5. [* Office 365 でサインアップ *] をクリックします。 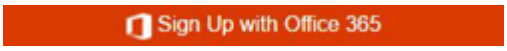

6. Microsoft 365 のテストまたはトライアルアカウントの電子メールアドレスとパスワードを入力し、「 * サインイン * 」をクリックします。SaaS Backup for Microsoft 365 によって要求された権限のリストが表示されます。
7. [* 同意する *] をクリックします。
8. 必要なユーザ情報を入力します。
9. [サインアップ] をクリックします。ユーザ名と SaaS Backup for Microsoft 365 に付与された権限のリストが表示されます。
10. 「 * 次へ * 」をクリックします。使用可能な Microsoft 365 サービスのリストが表示されます。
11. アクティブ化する Microsoft 365 サービスを選択します。
12. 「 * 次へ * 」をクリックします。
13. サブスクリプションタイプとして「 * 無料トライアル * 」を選択します。
14. チャネルパートナーまたは営業担当者から提供される無料トライアルアクティベーションコードを入力するか、登録メールで入手します。
15. 「 * 次へ * 」をクリックします。
16. バックアップストレージオプションを選択します。
    a. [**SaaS Backup Provided Storage**] をクリックします。
    b. ストレージオプションを選択します。
    c. 「 * 次へ * 」をクリックします。
    d. 設定を確認し、 * Save * をクリックします。

NetApp SSO での無償トライアルへの登録 アカウント

手順

1. Web ブラウザに SaaS Backup for Microsoft 365 の URL を入力します。https://saasbackup.netapp.com[""]
2. ランディングページの下部にある [サインアップ] をクリックします。
3. エンドユーザライセンス契約に同意します。
4. [**Sign Up with NetApp SSO** （ NetApp SSO でサインアップ）] をクリックし

   Sign Up with NetApp SSO

5. ネットアップの SSO とパスワードを入力し、 * login * をクリックします。
6. 要求されたユーザー情報を入力し、 [サインアップ] をクリックします。チャネルパートナー、営業担当者、または登録メールから受け取った無料トライアルアクティベーションコードが必要です。
7. をクリックします をクリックします。
8. をクリックします SaaS サービスを選択します。
9. [Microsoft Office 365 アカウントの追加 *] をクリックします。
10. Microsoft 365 のテストまたはトライアルアカウントの電子メールアドレスとパスワードを入力し、「 * サインイン * 」をクリックします。SaaS Backup for Microsoft 365 によって要求された権限のリストが表示されます。
11. [* 同意する *] をクリックします。
12. 「 * 次へ * 」をクリックします。使用可能な Microsoft 365 サービスのリストが表示されます。
13. アクティブ化する Microsoft 365 サービスを選択します。
14. 「 * 次へ * 」をクリックします。
15. サブスクリプションタイプとして「 * 無料トライアル * 」を選択します。チャネルパートナーまたは営業担当者から提供されたアクティベーションコードを入力するか、マーケティング担当者から電子メールで入手します。
16. 「 * 次へ * 」をクリックします。
17. バックアップストレージオプションを選択します。
    a. [**SaaS Backup Provided Storage**] をクリックします。
    b. バックアップストレージのオプションを選択します。
    c. 「 * 次へ * 」をクリックします。
    d. 設定を確認し、 * Save * をクリックします。

最初のバックアップのスケジュール設定

SaaS Backup for Microsoft 365 を設定すると、デフォルトではデータは保護されません。選択した階層のスケジュールされた次回のバックアップ時にデータがバックアップされるように、保護されていない階層から保護されている階層のいずれかにデータを移動する必要があります。

手順

1. ダッシュボードで、保護されていないデータが含まれているサービスを選択します。
2. 保護されていないメールボックス ' 個人用サイト ' サイト ' グループの数の横にある **view** をクリックします
3. 保護する項目を選択します。
4. [* グループ *] メニューをクリックします。

5. 割り当てるバックアップポリシーの * 階層 * を選択します。を参照してください "バックアップポリシー" バックアップポリシー階層の説明。
6. [適用（ Apply ）] をクリックします。

特定のバックアップポリシーの即時バックアップを実行する

SaaS Backup for Microsoft 365 をセットアップすると、デフォルトですべてのデータが保護されなくなります。保護された階層にデータを移動すると、その階層のデータの移動先のバックアップをすぐに実行できるようになります。これにより、最初にスケジュールを設定したバックアップが実行されるまでデータにリスクが生じることを防止できます。最初にスケジュールされたバックアップを待つことができる場合は、すぐにバックアップを実行する必要はありません。

データ保護に必要と判断した場合は、いつでも即座にバックアップを実行できます。SaaS Backup for Microsoft 365 の試用版を実行している場合、 1 日に実行できるバックアップはサービスごとに 3 つまでです。

手順

1. ダッシュボードで、即時バックアップを実行するサービスを選択します。
2. [バックアップポリシー] で、バックアップする階層をクリックします。
3. [今すぐバックアップ] をクリックします

   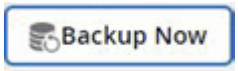

   選択した階層のサービスがすぐにバックアップできるようにジョブキューに配置されることを示すメッセージが表示されます。

4. [* 確認 *] をクリックします。バックアップジョブが作成されたことを示すメッセージが表示されます。
5. [* ジョブの進捗状況の表示 *] をクリックして、バックアップの進行状況を監視します。

試用版サブスクリプションからアップグレードする

試用版サブスクリプションからアップグレードする

試用版サブスクリプションからライセンスサブスクリプションにアップグレードした場合は、同じバックアップストレージのデスティネーションタイプと同じバックアップストレージ領域を使用している場合にのみ、試用版データが保持されます。

- バックアップ保存先タイプを変更すると、トライアルデータは失われます。バックアップ先のリージョンが変更されると、も変更されます データ損失。 *

トライアル契約のバックアップ先	ライセンス契約のバックアップ先	試用版のデータ
Amazon S3 が SaaS Backup で提供されます	Amazon S3 が SaaS Backup で提供されます	維持されます
SaaS Backup が提供する Azure Blob です	SaaS Backup が提供する Azure Blob です	維持されます

手順

1. をクリックします

左側のナビゲーションペインから、
2. [Microsoft 365] リンクをクリックします。

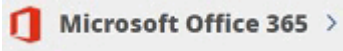

3. [サブスクリプションの詳細 *] で、をクリックします

。
4. アップグレードオプションを選択し、 * 次へ * をクリックします。AWS Marketplace から購入する場合は、「 * AWS Marketplace * 」を選択します。それ以外の場合は、「 * NetApp License * 」を選択します。
5. 「 * NetApp License * 」を選択した場合：
   a. ライセンス情報を入力し、 * サブスクリプションの検証 * をクリックします。ライセンス情報の確認が表示されます。
   b. 「 * 次へ * 」をクリックします。サブスクリプションストレージの情報が表示され、ストレージのデスティネーションとリージョンが表示されます。
   c. デスティネーションストレージタイプまたはデスティネーションストレージ領域を変更する場合は、次の手順を実行します。
      i. 新しいデスティネーションストレージのタイプまたはリージョンを選択します。

      ストレージまたはデスティネーションリージョンを変更した場合、 NetApp SaaS Backup for Microsoft 365 で試用版データは移行されません。続行するには同意する必要があります。

      ii. 保存先のストレージタイプを変更する場合は、必要な情報を入力し、 * 接続のテスト * をクリックします。
      iii. 「 * 次へ * 」をクリックします。
      iv. 設定を確認し、 * Save * をクリックします。
   d. デスティネーションストレージのタイプとデスティネーションストレージのリージョンを同じにする場合は、設定を確認して、「 * 保存 * 」をクリックします。
6. 「 * aws * 」、「 * AppDirect * 」、または「 * StreamOne * 」を選択した場合：
   a. リンクをクリックして、選択した Marketplace に移動します。
   b. Marketplace の指示に従います。

> AWS Marketplace でのライセンスサブスクリプションは、 SaaS Backup が提供する Amazon S3 ストレージのみを使用できます。

c. Microsoft 365 アカウントで SaaS Backup for Microsoft 365 にサインインします。

d. [Microsoft 365 設定] アイコンをクリックします 。

e. [サブスクリプションの詳細] で、をクリックします Activate 。トライアルサブスクリプションとは異なるバックアップストレージを選択した場合は、警告が表示されます。SaaS Backup for Microsoft 365 では、試用版データは新しい移行先に移行されません。続行するには同意する必要があります。

> ライセンスサブスクリプションのユーザー数をトライアルサブスクリプションのユーザー数よりも少なくすることを選択した場合、ライセンスサブスクリプションがアクティブ化されると、すべてのユーザーアカウントが保護されていない階層に移動します。アクティブ化したら、目的のアカウントを保護された階層に手動で移動する必要があります。

f. [保存（ Save ）] をクリックします。

g. まだ行っていない場合は、 "サポートを有効にします"。

サポートのアクティブ化

ネットアップから SaaS Backup を購入した場合は、デフォルトでサポートが有効になります。AWS などのクラウドマーケットプレイスから SaaS Backup を購入した場合は、サポートを有効にする必要があります。サポートをアクティブにすると、電話、オンラインチャット、または Web チケット発行システム経由でテクニカルサポートにアクセスできます。

試用版の SaaS Backup からアップグレードする場合は、アップグレードプロセスの実行前または完了後にサポートをアクティブ化できます。

サポートを有効にするには、 NetApp SSO ユーザ ID とパスワードが必要です。ネットアップの SSO アカウントがない場合は、に進みます "" をクリックして登録してください。要求の処理が完了すると、ネットアップの SSO クレデンシャルを含む E メール通知が送信されます。リクエストの処理と通知メールの送信には約 24 時間かかります。

手順

1. をクリックします SERVICES 左側のナビゲーションペインから、
2. 設定アイコンをクリックします 。
3. [サポートを活動化（ Activate Support ）] ボックスで、 [活動化（ Activate ）] をクリックします。
4. ネットアップ SSO のユーザ名とパスワードを入力します。
5. [Activate （有効化）] をクリックします

サポートステータスは「 * Active * 」になります。

無料トライアルデータの削除

ライセンス版の SaaS Backup for Microsoft 365 にアップグレードしない場合、無償トライアル期間中に使用されたデータは次のように削除されます。

SaaS Backup の無償トライアル	トライアル終了後の日数	データは ...
期限切れ	1 ～ 15 日	Available ：管理者は通常アクセスが可能で、手動によるバックアップおよびリストアを実行できます。SaaS Backup では引き続きアラートが表示され、通知が送信されます。
無効	16 ～ 30 日	Deactivated ：管理者は SaaS Backup ポータルにアクセスできません。この期間にサブスクリプションが更新された場合は、データを再アクティブ化できます。
プロビジョニング解除	31 日以上	Deleted ：すべてのデータが削除され、テナントアカウントが削除されます。

有料サブスクリプションを開始する

SaaS への有料サブスクリプションを開始するためのワークフロー **Microsoft 365** 向けのバックアップ

SaaS Backup for Microsoft 365 の有料サブスクリプションを開始するには、次の手順を実行する必要があります。

1. SaaS Backup が提供する Amazon S3 と Azure Blob Storage のどちらを使用するかを決定します。

   "SaaS Backup で使用できるストレージタイプ"。

2. "グローバル権限を持つ MS Office サービスアカウントを作成します"。
3. 必要に応じて、 "Microsoft Exchange Online の偽装を設定します"。
4. "SaaS Backup for Microsoft 365 に登録" Microsoft 365 アカウントまたはネットアップの SSO アカウントを使用する。
5. "最初のバックアップのスケジュールを設定します"
6. "オプション：データをすぐにバックアップ"

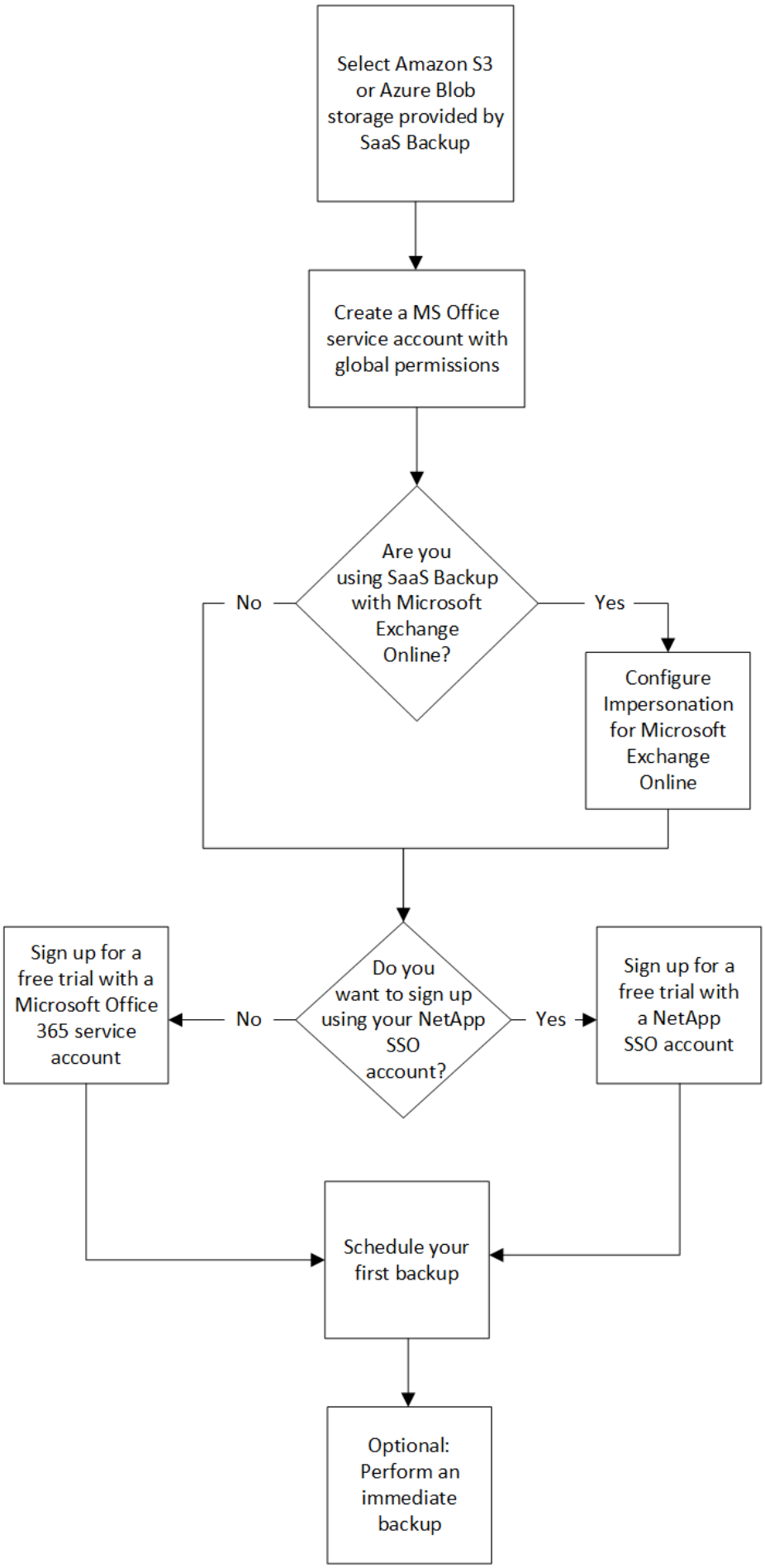
Select Amazon S3 or Azure Blob storage provided by SaaS Backup
Create a MS Office service account with global permissions
Are you using SaaS Backup with Microsoft Exchange Online?
No
Yes
Configure Impersonation for Microsoft Exchange Online
Do you want to sign up using your NetApp SSO account?
No
Yes
Sign up for a free trial with a Microsoft Office 365 service account
Sign up for a free trial with a NetApp SSO account
Schedule your first backup
Optional: Perform an immediate backup

新しい **Microsoft Office 365** サービスアカウントを作成する

新しい Microsoft Office 365 アカウントを作成するときは、有効で割り当てられた Microsoft Office 365 ライセンスを持つグローバル管理権限がこのアカウントに必要です。

これは、 SaaS Backup for Microsoft Office 365 の管理に使用される唯一のサービスアカウントではありません。次の図は、さまざまなサービスアカウントタイプとその説明を示しています。

- サービスアカウントの説明 *

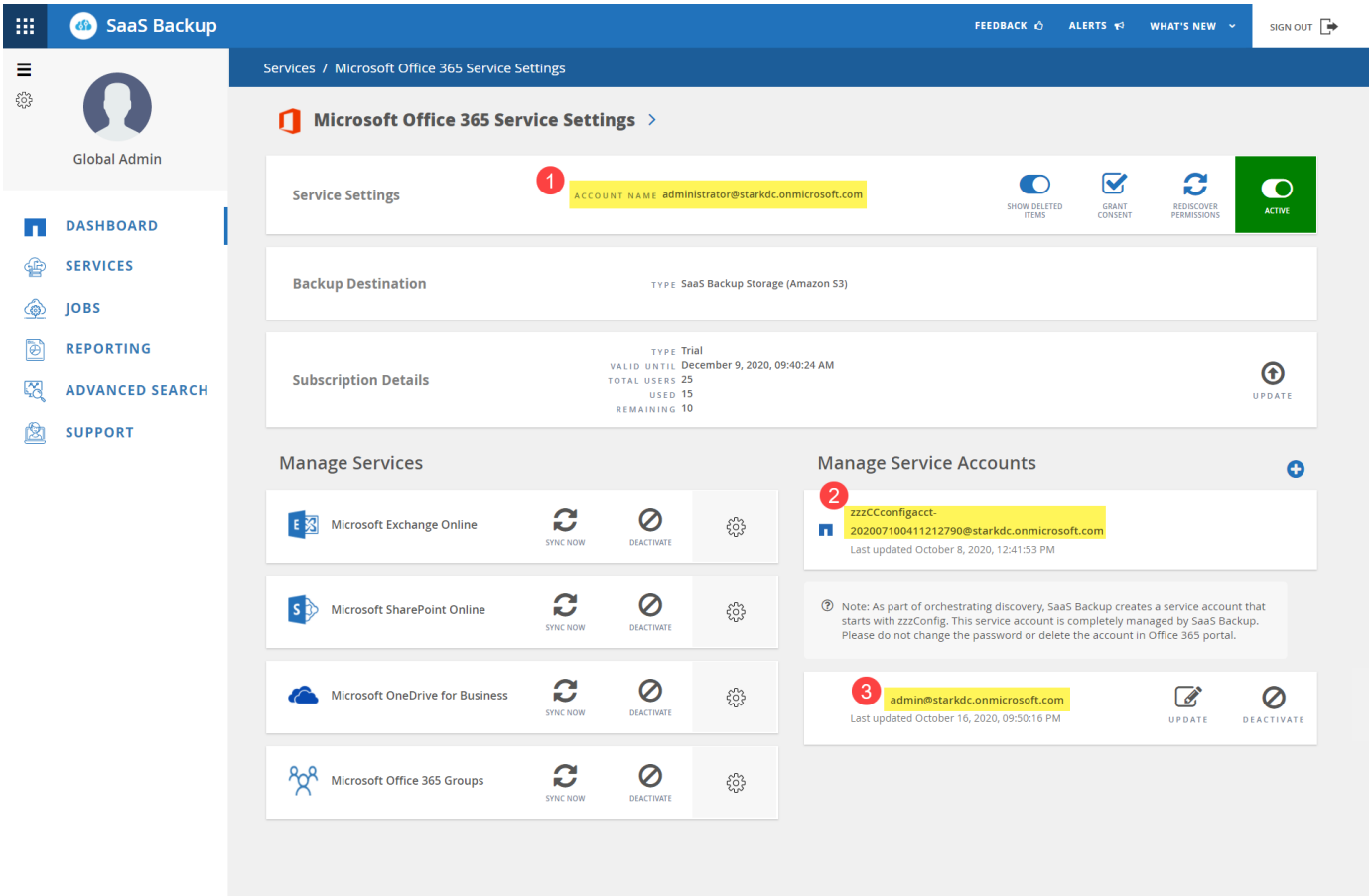

1	SaaS Backup へのサインアップに使用するアカウント。サインアップ中に、有効な Microsoft Office 365 ライセンスを持つグローバル管理権限が必要です。バックアップとリストアの処理に使用できます。
2	**zzzCCconfigacct** は、 Office 365 グループを検出するためのサービスアカウントとして自動的に作成されます。
3	サービスアカウントを追加すると、バックアップおよびリストア処理のパフォーマンスを向上させることができます。

グローバルで新しい **Microsoft Office 365** サービスアカウントを作成します 管理者権限

サインアップ中に、グローバル権限と有効な Microsoft Office 365 ライセンスを持つアカウントを作成します。サインアップが完了したら、このアカウントからグローバル管理権限とライセンスを削除できます。

手順

1. 管理者権限を持つアカウントで Microsoft 365 管理ポータルにログインします。
2. [* ユーザー *] をクリックします。

3. [アクティブユーザー] を選択し、 [ユーザーの追加] をクリックします。

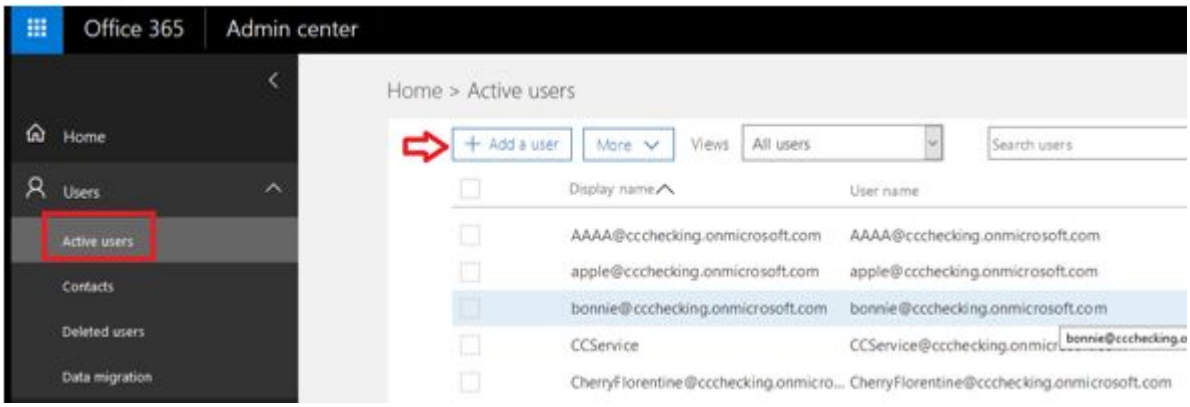

4. 新しいサービスアカウントの詳細を入力します。
   - 名
   - 姓
   - 表示名
   - ユーザ名ユーザ名はサービスアカウントの名前です。
5. [* 役割] を展開し、役割として [* グローバル管理者 *] を選択して、 [* 追加] をクリックします。

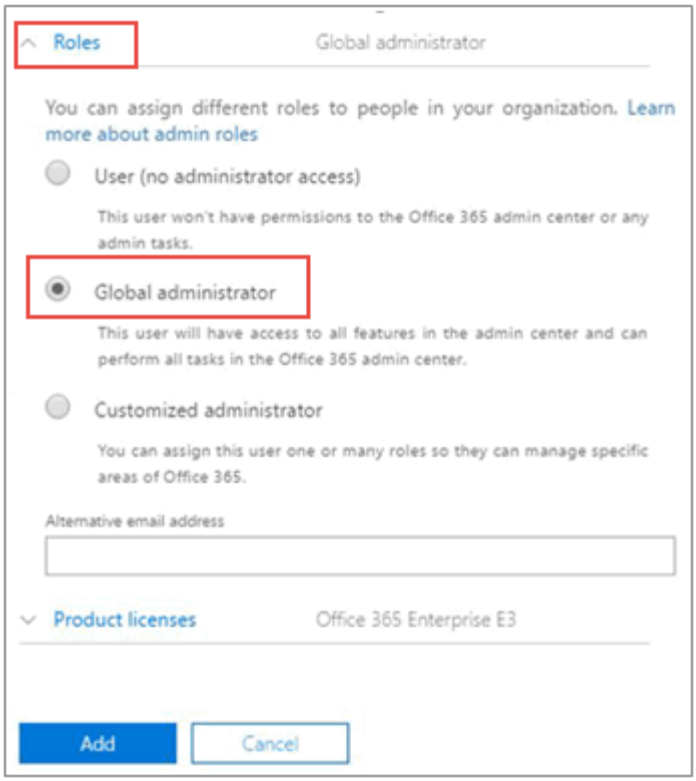

サービスアカウントの詳細が管理者に送信されます。

6. 新しいアカウントで Microsoft 365 管理ポータルにログインして、アクティブ化します。
7. サインアップしたら、このサービスアカウントに 3 つのアクセス許可が保持されていることを確認します。
   - Exchange 管理者
   - SharePoint 管理者
   - アプリケーションの偽装ロール

     これは、グローバル管理者ロールの個々のライセンスを制限する場合に特に重要です。

zzz 設定アカウント

SaaS Backup サブスクリプションの一部として、新しいアカウントが ZZZ CC Config [GUID] で作成されます。

この自動作成されたアカウントは、共有 / アーカイブメールボックスとプライベートグループの検出に使用されます。Exchange と SharePoint の権限（ O365 でカスタマイズされた管理者）が必要です。このアカウントを MFA ポリシーから除外することを推奨します。

検出またはバックアップの失敗を回避するため、このアカウントはそのまま残しておきます。

追加のサービスアカウントの作成

SaaS Backup for Microsoft Office 365 にサービスアカウントを追加すると、お客様のバックアップパフォーマンスを向上させることができます。サービスアカウントとは、ライセンスのない Microsoft Office 365 ユーザアカウントで、バックアップとリストアの処理に使用されます。

このタイプのアカウントには、次の 3 つの権限が必要です。

- Exchange 管理者
- SharePoint 管理者
- アプリケーションの偽装ロール

サービスアカウントを追加するには、 Microsoft Office 365 環境にサービスアカウントが存在している必要があります。既存のアカウントがない場合は、アカウントを作成します。

パフォーマンスを最適化するには、 Office 365 の 1000 ユーザーごとに 1 つのサービスアカウントを追加することをお勧めします。

手順

1. SaaS Backup for Microsoft Office 365 にログインします。
2. をクリックします 。
3. [サービス設定 *] をクリックします。

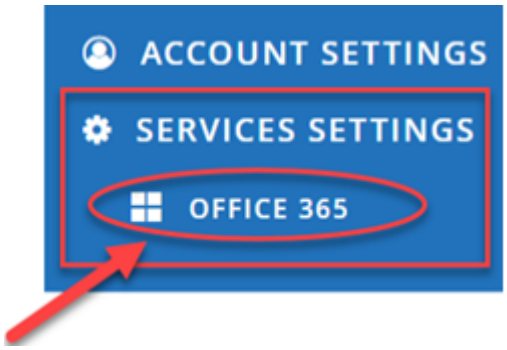

をクリックします"]

4. サービスアカウントを追加するには、をクリックします [サービスアカウントの管理 *] の下。

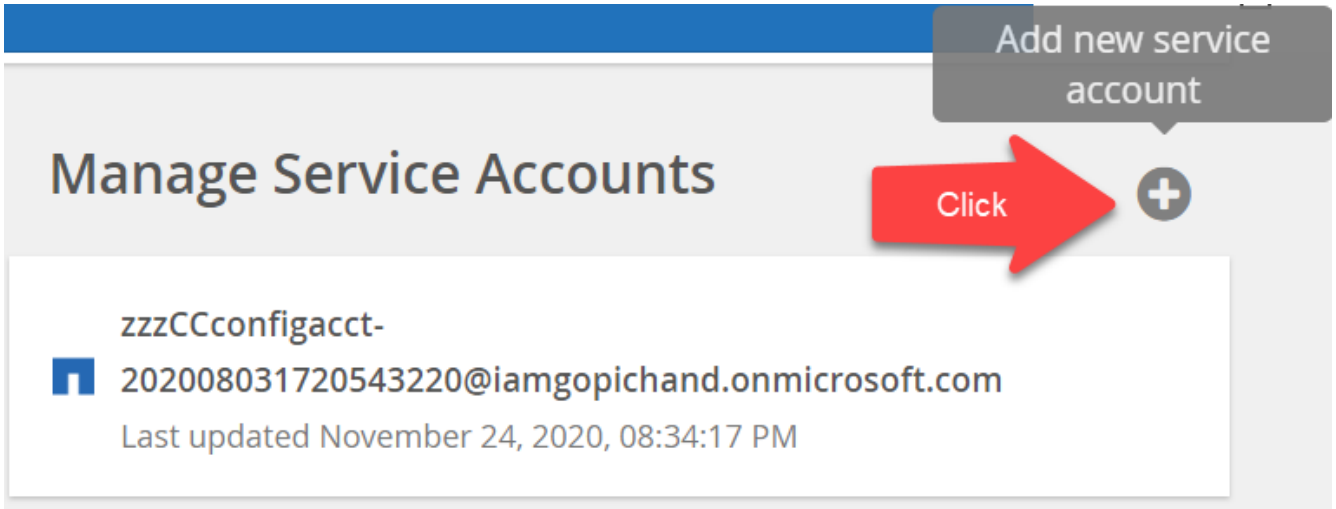

確認メッセージが表示されます。

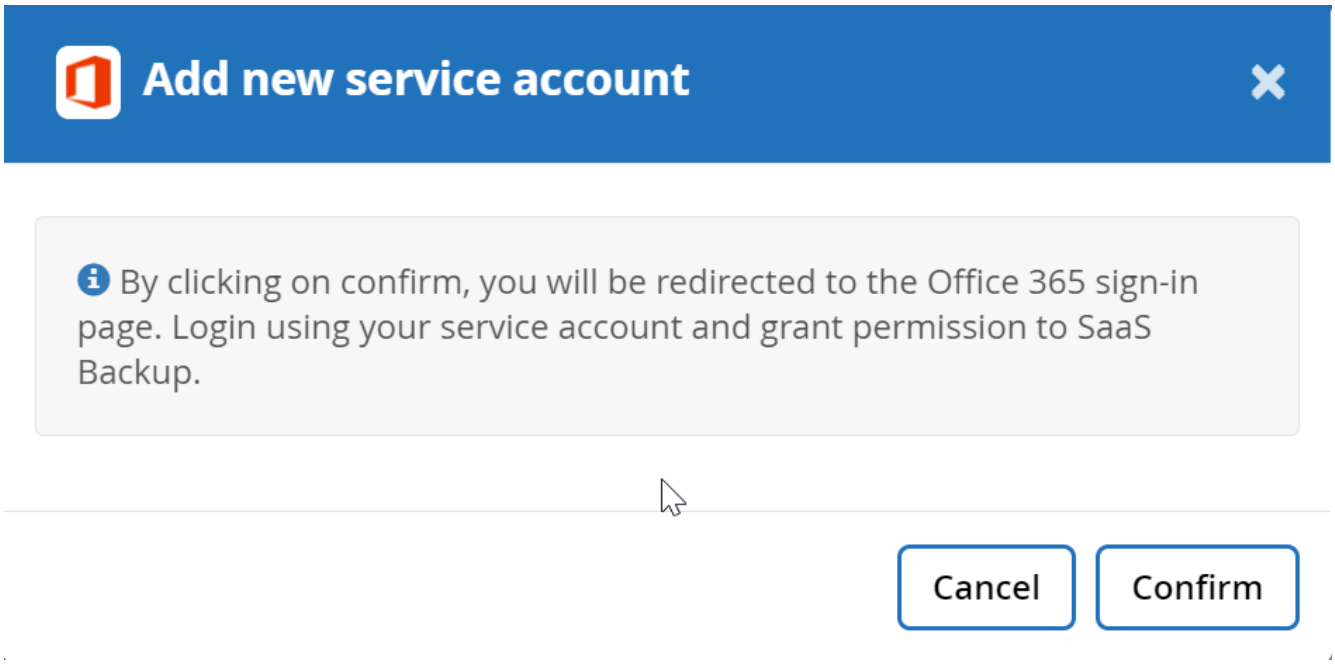

5. [* 確認 *] をクリックします。
6. Microsoft Office 365 のサインインページで、前述のサービスアカウントの資格情報を入力して SaaS Backup に追加します。

Microsoft Exchange Online の偽装を設定しています

Microsoft Exchange Online で SaaS Backup を使用する場合は、偽装を設定する必要があります。偽装を使用すると、 Microsoft 365 サービスアカウントがユーザーアカウントを偽装し、関連するアクセス許可にアクセスできるようになります。

偽装を自動的に構成します

偽装を自動的に構成するには、を実行します "MSDN PowerShell コマンドです"。

偽装を手動で設定する

偽装は、 Microsoft 365 管理者アカウントを使用して手動で構成することも、 SaaS Backup に Microsoft 365 サービスアカウントを追加して構成することもできます。Microsoft 365 サービスアカウントの詳細については、を参照してください "グローバル権限を持つ Microsoft 365 サービスアカウントを作成する"

偽装を手動で構成するには、次の手順に従います。

手順

1. Microsoft 365 サービスアカウントにログインします。
2. [*Exchange] タブを選択します。
3. 左側の [ダッシュボード] で、 [* アクセス許可 *] を選択します。
4. [管理者ロール] をクリックします。
5. 右側のペインでダブルクリックして、 [* Discovery management* （検出管理 * ）] を選択します。
6. [* 役割] の下で、 * + * 記号をクリックします。

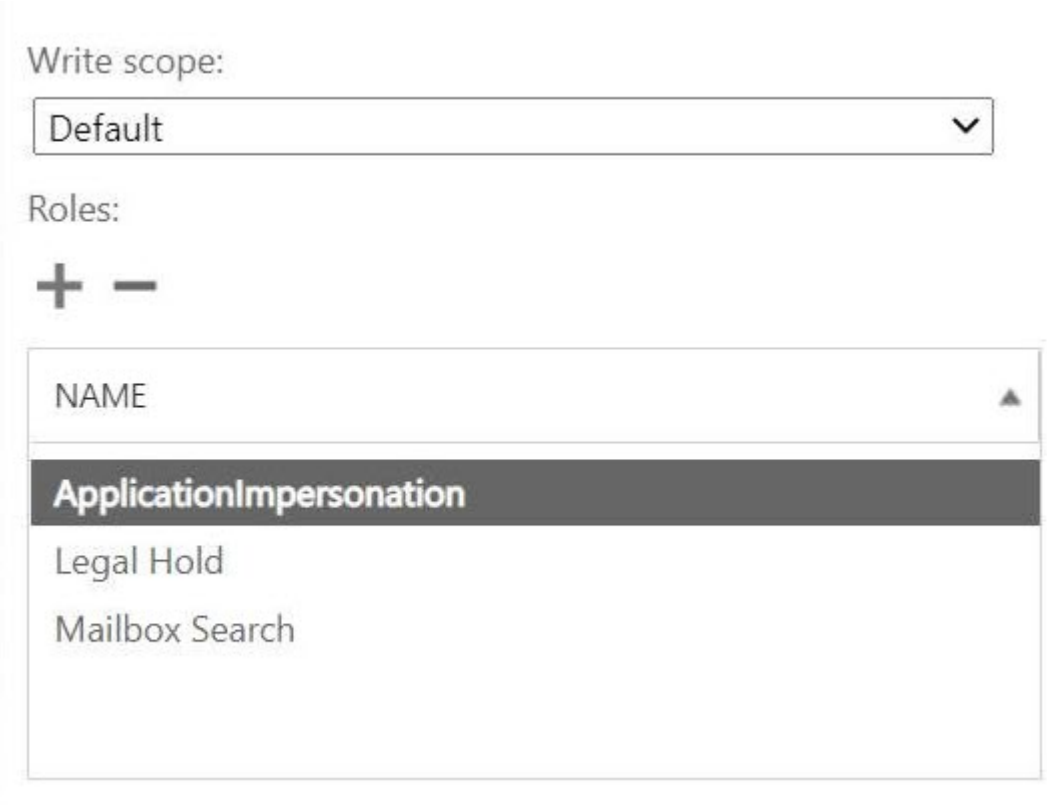

7. ドロップダウンメニューから * ApplicationImpersonation * を選択します。
8. [追加（ Add ）] をクリックします。
9. [OK] をクリックします。
10. * 役割 * の下に * ApplicationImpersonation * が追加されていることを確認します。
11. メンバー（ Members ）で、 * + * 記号をクリックします。

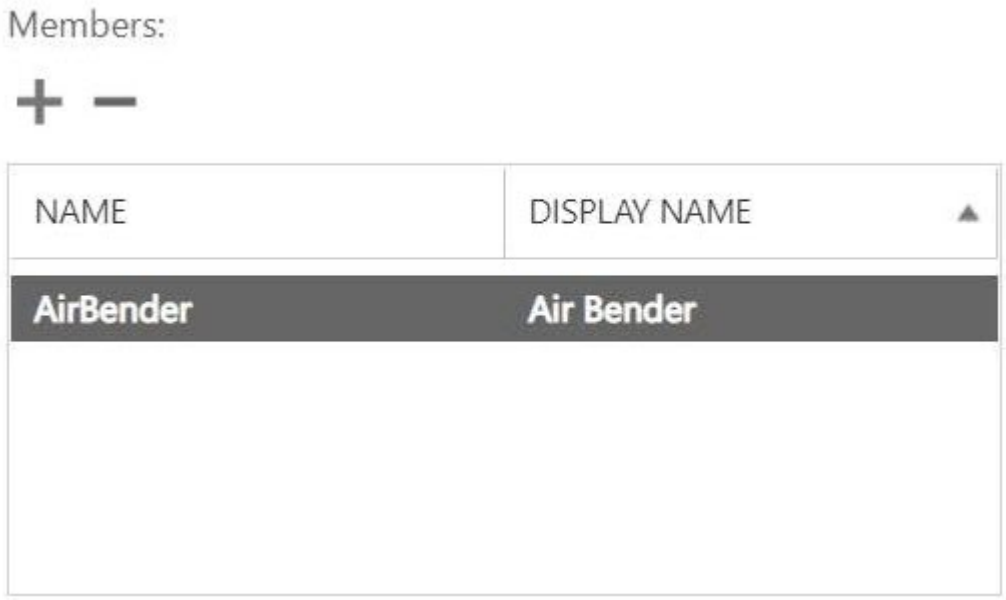

新しいウィンドウが表示されます

12. ユーザ名を選択します。

13. [追加（ Add ）] をクリックします。
14. [OK] をクリックします。
15. ユーザー名が * Members *（メンバー * ）セクションに表示されていることを確認します。
16. [保存（ Save ）] をクリックします。

SaaS Backup for の有料サブスクリプションへの登録 Microsoft 365

Microsoft 365 サービスアカウントまたはネットアップの SSO アカウントを使用して、SaaS Backup for Microsoft 365 にサインアップできます。

Microsoft 365 で有料サブスクリプションに登録する サービスアカウント

手順

1. Web ブラウザに SaaS Backup for Microsoft 365 の URL を入力します。https://saasbackup.netapp.com[""]
2. 地域を選択します。選択した領域にテナンシーが作成されます。データはそのデータセンターの場所に保存され、あとで変更することはできません。
3. ランディング・ページの下部にある [* サインアップ *] をクリックします。
4. エンドユーザライセンス契約に同意します。
5. [* Office 365 でサインアップ *] をクリックします。 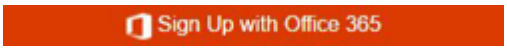

6. Microsoft 365 グローバル管理者サービスアカウントの電子メールアドレスとパスワードを入力し、 * サインイン * をクリックします。SaaS Backup for Microsoft 365 によって要求された権限のリストが表示されます。
7. [* 同意する *] をクリックします。
8. 必要なユーザ情報を入力します。
9. [サインアップ] をクリックします。ユーザ名と SaaS Backup for Microsoft 365 に付与された権限のリストが表示されます。
10. 「 * 次へ * 」をクリックします。使用可能な Microsoft 365 サービスのリストが表示されます。
11. アクティブ化する Microsoft 365 サービスを選択します。
12. 「 * 次へ * 」をクリックします。
13. ネットアップからライセンスを購入した場合は、サブスクリプションタイプが Click と表示されます "こちらをご覧ください" を参照してください。
14. AWS などのクラウドマーケットプレイスからライセンスを購入した場合は、ライセンス情報が表示されます。をクリックします "こちらをご覧ください" を参照してください。

NetApp SSO での有料サブスクリプションへの登録 アカウント

手順

1. Web ブラウザに SaaS Backup for Microsoft 365 の URL を入力します。https://saasbackup.netapp.com[""]
2. ランディングページの下部にある [サインアップ] をクリックします。
3. エンドユーザライセンス契約に同意します。
4. [**Sign Up with NetApp SSO**（ NetApp SSO でサインアップ）] をクリック

し Sign Up with NetApp SSO

5. ネットアップの SSO とパスワードを入力し、 * login * をクリックします。
6. 要求されたユーザー情報を入力し、 [サインアップ] をクリックします。
7. [*Services] をクリックします をクリックします。
8. Microsoft 365 をクリックします アイコンをクリックして SaaS サービスを選択します。
9. [Microsoft Office 365 アカウントの追加 *] をクリックします。
10. Microsoft 365 グローバル管理者サービスアカウントの電子メールアドレスとパスワードを入力し、 * サインイン * をクリックします。SaaS Backup for Microsoft 365 によって要求された権限のリストが表示されます。
11. [* 同意する *] をクリックします。
12. 「 * 次へ * 」をクリックします。使用可能な Microsoft 365 サービスのリストが表示されます。
13. アクティブ化する Microsoft 365 サービスを選択します。
14. 「 * 次へ * 」をクリックします。
15. サブスクリプションタイプとして [**Licensed**] を選択します。
16. 必要な情報を入力し、サブスクリプションを検証します。
17. 「 * 次へ * 」をクリックします。
18. バックアップストレージオプションを選択します。
    a. [**SaaS Backup Provided Storage**] をクリックします。
    b. Amazon S3 * または * Azure Blob * ストレージオプションを選択します。
    c. バックアップの * AWS S3 * または * Azure Blob * リージョンを選択します。バックアップするデータの物理的な場所に最も近いリージョンを選択してください。
    d. 「 * 次へ * 」をクリックします。
    e. 設定を確認し、 * Save * をクリックします。

最初のバックアップのスケジュール設定

SaaS Backup for Microsoft 365 を設定すると、デフォルトではデータは保護されません。選択した階層のスケジュールされた次回のバックアップ時にデータがバックアップされるように、保護されていない階層から保護されている階層のいずれかにデータを移動する必要があります。

手順

1. ダッシュボードで、保護されていないデータが含まれているサービスを選択します。
2. 保護されていないメールボックス ' 個人用サイト ' サイト ' グループの数の横にある **view** をクリックします
3. 保護する項目を選択します。
4. [* グループ *] メニューをクリックします。 Groups

5. 割り当てるバックアップポリシーの * 階層 * を選択します。を参照してください "バックアップポリシー" バックアップポリシー階層の説明。
6. [適用（ Apply ）] をクリックします。

特定のバックアップポリシーの即時バックアップを実行する

SaaS Backup for Microsoft 365 をセットアップすると、デフォルトですべてのデータが保護されなくなります。保護された階層にデータを移動すると、その階層のデータの移動先のバックアップをすぐに実行できるようになります。これにより、最初にスケジュールを設定したバックアップが実行されるまでデータにリスクが生じることを防止できます。最初にスケジュールされたバックアップを待つことができる場合は、すぐにバックアップを実行する必要はありません。

データ保護に必要と判断した場合は、いつでも即座にバックアップを実行できます。SaaS Backup for Microsoft 365 の試用版を実行している場合、 1 日に実行できるバックアップはサービスごとに 3 つまでです。

手順

1. ダッシュボードで、即時バックアップを実行するサービスを選択します。
2. [バックアップポリシー] で、バックアップする階層をクリックします。
3. [今すぐバックアップ] をクリックします

   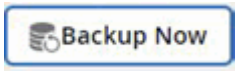

   選択した階層のサービスがすぐにバックアップできるようにジョブキューに配置されることを示すメッセージが表示されます。

4. [* 確認 *] をクリックします。バックアップジョブが作成されたことを示すメッセージが表示されます。
5. [* ジョブの進捗状況の表示 *] をクリックして、バックアップの進行状況を監視します。

有料サブスクリプションデータの削除

ライセンス版の SaaS Backup for Microsoft 365 を更新しない場合、サブスクリプション中に使用されたデータは次のように削除されます。

SaaS Backup の無償トライアル	トライアル終了後の日数	データは ...
期限切れ	1 ～ 30 日	Available ：管理者は通常アクセスが可能で、手動によるバックアップおよびリストアを実行できます。SaaS Backup では引き続きアラートが表示され、通知が送信されます。

SaaS Backup の無償トライアル	トライアル終了後の日数	データは **...**
無効	31 〜 60 日	Deactivated ：管理者は SaaS Backup ポータルにアクセスできません。この期間にサブスクリプションが更新された場合は、データを再アクティブ化できます。
プロビジョニング解除	61 日以上	Deleted ：すべてのデータが削除され、テナントアカウントが削除されます。

Copyright Information

Copyright © 2021 NetApp, Inc. All rights reserved. Printed in the U.S. No part of this document covered by copyright may be reproduced in any form or by any means-graphic, electronic, or mechanical, including photocopying, recording, taping, or storage in an electronic retrieval system-without prior written permission of the copyright owner.

Software derived from copyrighted NetApp material is subject to the following license and disclaimer:

THIS SOFTWARE IS PROVIDED BY NETAPP “AS IS” AND WITHOUT ANY EXPRESS OR IMPLIED WARRANTIES, INCLUDING, BUT NOT LIMITED TO, THE IMPLIED WARRANTIES OF MERCHANTABILITY AND FITNESS FOR A PARTICULAR PURPOSE, WHICH ARE HEREBY DISCLAIMED. IN NO EVENT SHALL NETAPP BE LIABLE FOR ANY DIRECT, INDIRECT, INCIDENTAL, SPECIAL, EXEMPLARY, OR CONSEQUENTIAL DAMAGES (INCLUDING, BUT NOT LIMITED TO, PROCUREMENT OF SUBSTITUTE GOODS OR SERVICES; LOSS OF USE, DATA, OR PROFITS; OR BUSINESS INTERRUPTION) HOWEVER CAUSED AND ON ANY THEORY OF LIABILITY, WHETHER IN CONTRACT, STRICT LIABILITY, OR TORT (INCLUDING NEGLIGENCE OR OTHERWISE) ARISING IN ANY WAY OUT OF THE USE OF THIS SOFTWARE, EVEN IF ADVISED OF THE POSSIBILITY OF SUCH DAMAGE.

NetApp reserves the right to change any products described herein at any time, and without notice. NetApp assumes no responsibility or liability arising from the use of products described herein, except as expressly agreed to in writing by NetApp. The use or purchase of this product does not convey a license under any patent rights, trademark rights, or any other intellectual property rights of NetApp.

The product described in this manual may be protected by one or more U.S. patents, foreign patents, or pending applications.

RESTRICTED RIGHTS LEGEND: Use, duplication, or disclosure by the government is subject to restrictions as set forth in subparagraph (c)(1)(ii) of the Rights in Technical Data and Computer Software clause at DFARS 252.277-7103 (October 1988) and FAR 52-227-19 (June 1987).

Trademark Information

NETAPP, the NETAPP logo, and the marks listed at http://www.netapp.com/TM are trademarks of NetApp, Inc. Other company and product names may be trademarks of their respective owners.