무료 평가판을 사용해 보십시오

SaaS Backup for Microsoft 365

NetApp
February 08, 2022

This PDF was generated from https://docs.netapp.com/ko-kr/saasbackupO365/concept_free_trial_workflow.html on February 08, 2022. Always check docs.netapp.com for the latest.

목차

무료 평가판을 사용해 보십시오 . . . 1
Workflow to 시작: SaaS Backup for Microsoft 365 무료 평가판으로 시작하십시오 . . . 1
무료 평가판 제한 . . . 3
무료 평가판 활성화 코드를 등록하십시오 . . . 3
Microsoft 365 무료 평가판 계정을 등록하십시오 . . . 3
새 Microsoft 365 서비스 계정을 만듭니다 . . . 3
Microsoft Exchange Online에 대한 가장 구성 . . . 7
SaaS Backup for Microsoft 365의 무료 평가판을 신청하십시오 . . . 9
첫 번째 백업을 예약합니다 . . . 11
특정 백업 정책의 즉각적인 백업을 수행합니다 . . . 11
평가판 구독에서 업그레이드합니다 . . . 12
무료 평가판 데이터 삭제 . . . 14

무료 평가판을 사용해 보십시오

Workflow to 시작: SaaS Backup for Microsoft 365 무료 평가판으로 시작하십시오

SaaS Backup for Microsoft 365의 무료 평가판을 시작하려면 다음을 수행해야 합니다.

1. 에 유의하십시오 "무료 평가판 제한".
2. 을(를) 가지고 있습니다 "무료 평가판 활성화 코드".
3. 필요한 경우 "Microsoft 365 테스트 계정을 등록하십시오".
4. "전역 권한이 있는 MS Office 서비스 계정을 만듭니다".
5. SaaS Backup에서 제공하는 Amazon S3 또는 Azure Blob 스토리지를 사용할 것인지 결정합니다.
6. "Microsoft Exchange Online에 대한 가장 구성".
7. "SaaS Backup for Microsoft 365에 등록하십시오" Microsoft 365 계정 또는 NetApp SSO 계정 사용
8. "첫 번째 백업을 예약합니다".
9. "선택 사항: 데이터를 즉시 백업합니다".

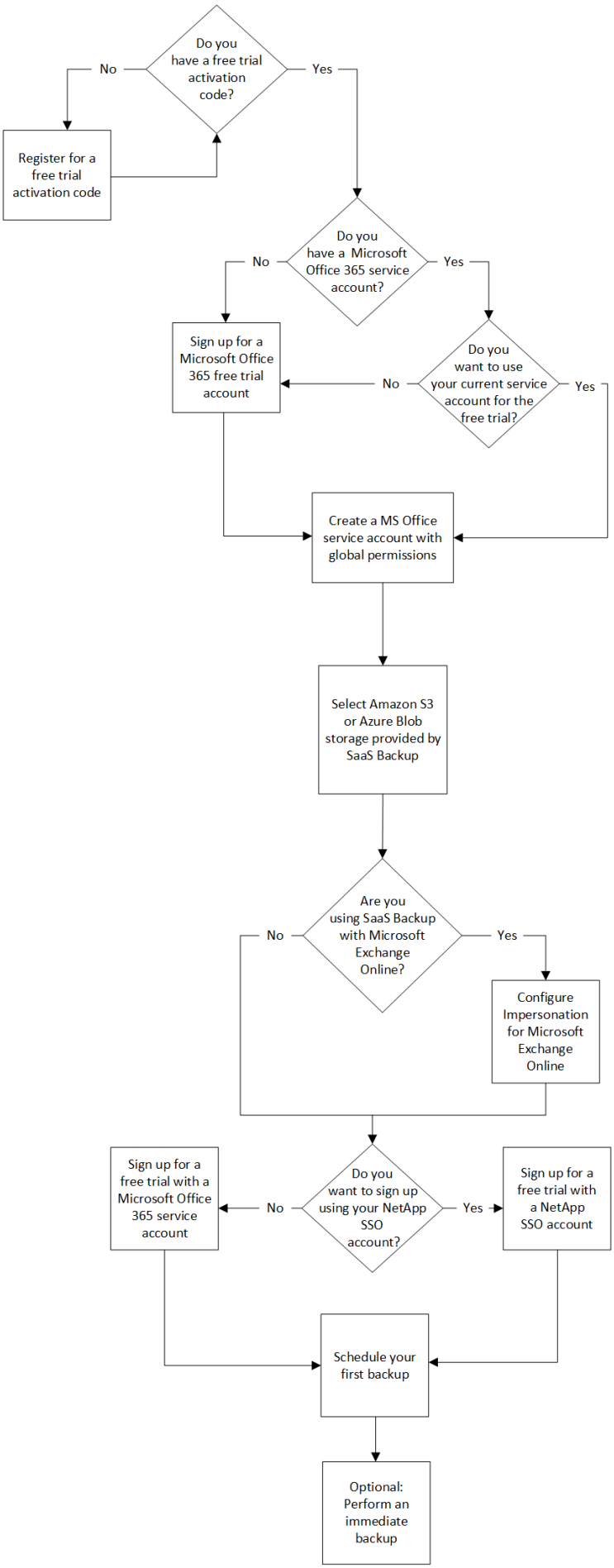
Do you have a free trial activation code?
No
Yes
Register for a free trial activation code
Do you have a Microsoft Office 365 service account?
No
Yes
Sign up for a Microsoft Office 365 free trial account
Do you want to use your current service account for the free trial?
No
Yes
Create a MS Office service account with global permissions
Select Amazon S3 or Azure Blob storage provided by SaaS Backup
Are you using SaaS Backup with Microsoft Exchange Online?
No
Yes
Configure Impersonation for Microsoft Exchange Online
Do you want to sign up using your NetApp SSO account?
No
Yes
Sign up for a free trial with a Microsoft Office 365 service account
Sign up for a free trial with a NetApp SSO account
Schedule your first backup
Optional: Perform an immediate backup

무료 평가판 제한

무료 평가판 계정에 적용되는 제한 사항은 다음과 같습니다.

- Microsoft Exchange Online의 경우 최대 25명의 사용자와 Microsoft SharePoint Online의 경우 25개의 사이트 모음이 있습니다.
- 하루에 최대 3개의 즉시 백업
- 처음 30일 동안만 백업을 자동화합니다.
- 무료 평가판이 종료된 후 15일의 유예 기간에는 예약된 백업이 허용되지 않습니다.
- 모든 서비스에 대해 24시간 동안 최대 10개의 복원이 허용됩니다.
- TeamsChat 백업은 기본적으로 비활성화되어 있으며 요청 시 saasbackupsupport@netapp.com 으로 SaaS Backup Support에 이메일을 보내 활성화할 수 있습니다. TeamsChat을 활성화하려면 모든 활성 팀 사용자에게 SaaS Backup의 라이센스가 있어야 합니다.

무료 평가판 활성화 코드를 등록하십시오

SaaS Backup for Microsoft 365의 무료 평가판을 신청하려면 인증 코드가 있어야 합니다. 채널 파트너 또는 영업 담당자가 활성화 코드를 제공했을 수 있습니다. 그렇지 않은 경우, 등록하려면 등록해야 합니다.

단계

1. 을 클릭합니다 "여기" 를 방문하여 SaaS Backup for Microsoft 365 무료 평가판 URL로 이동하십시오.
2. 요청된 등록 정보를 입력하고 * Submit * 을 클릭합니다. 무료 평가판 활성화 코드가 포함된 이메일을 받게 됩니다.

Microsoft 365 무료 평가판 계정을 등록하십시오

Microsoft 365 비즈니스 에디션 무료 30일 평가판으로 Microsoft 365 및 SaaS Backup for Microsoft 365의 최신 기능을 이용할 수 있습니다.

단계

1. 로 이동합니다 "Microsoft 365 비즈니스 에디션 사이트" 를 클릭하여 평가판 구독을 시작합니다.
2. 1개월 무료 체험 * 을 클릭합니다.
3. 화면의 지침에 따라 Microsoft 365 무료 평가판 계정을 만듭니다.

새 **Microsoft 365** 서비스 계정을 만듭니다

새 Microsoft 365 계정을 만들 때 이 계정에는 유효하고 할당된 Microsoft Office 365 라이선스가 있는 전역 관리 권한이 있어야 합니다.

SaaS Backup for Microsoft 365는 이 서비스 계정만 사용하는 것이 아닙니다. 다음 이미지는 아래에 설명된 다양한 서비스 계정 유형을 나타냅니다.

- 서비스 계정 설명 *

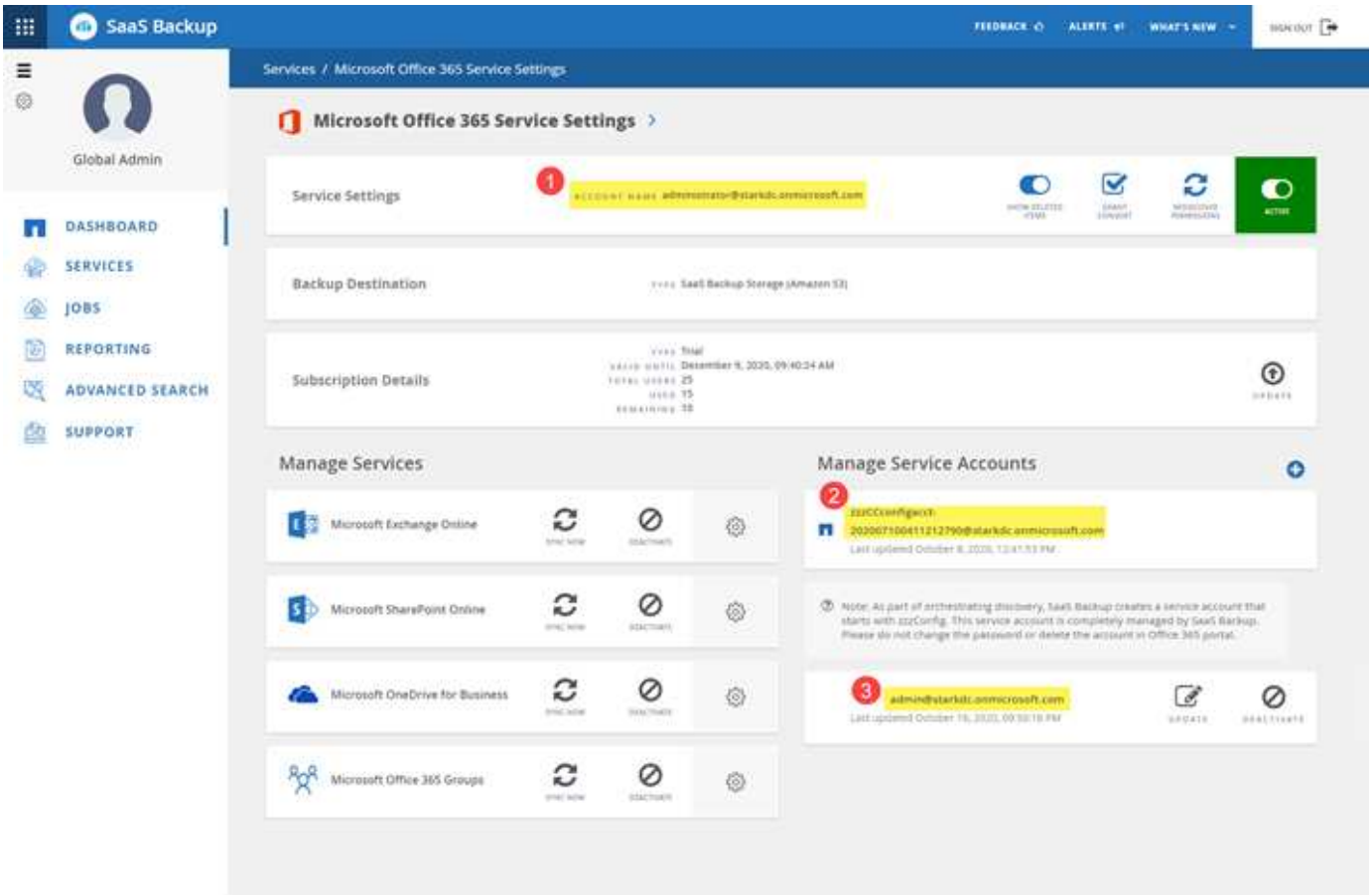

1 SaaS Backup에 등록하는 데 사용되는 계정이며, 등록하는 동안 유효한 Microsoft 365 라이센스로 전역 관리 권한이 필요합니다. 백업 및 복원 작업에 사용할 수 있습니다. 2 zzzCCconfigacct * 는 Microsoft 365 그룹을 검색하기 위한 서비스 계정으로 자동 생성됩니다. Modern Authentication이 활성화된 경우 ZZZ Config 서비스 계정이 없습니다. 3 백업 및 복원 작업의 성능을 향상시키기 위해 추가 서비스 계정을 추가할 수 있습니다.

전역 관리자 권한으로 새 **MS 365** 서비스 계정을 만듭니다

등록 중에 글로벌 사용 권한과 유효한 Microsoft 365 라이선스가 있는 계정을 만듭니다. 등록을 완료한 후 이 계정에서 전역 관리 권한과 라이센스를 제거할 수 있습니다.

단계

1. 관리자 권한이 있는 계정을 사용하여 Microsoft 365 관리 포털에 로그인합니다.
2. 사용자 * 를 클릭합니다.

3. 활성 사용자 * 를 선택한 다음 * 사용자 추가 * 를 클릭합니다.

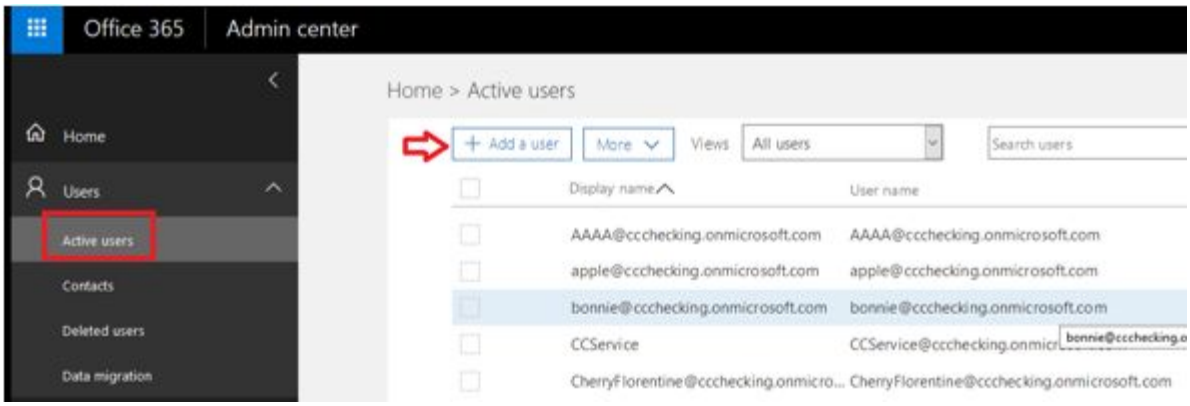

4. 새 서비스 계정의 세부 정보를 입력합니다.
    - 이름
    - 성
    - 표시 이름
    - 사용자 이름 사용자 이름은 서비스 계정의 이름입니다.
5. 역할 * 을 확장하고 * 글로벌 관리자 * 를 역할로 선택한 다음 * 추가 * 를 클릭합니다.

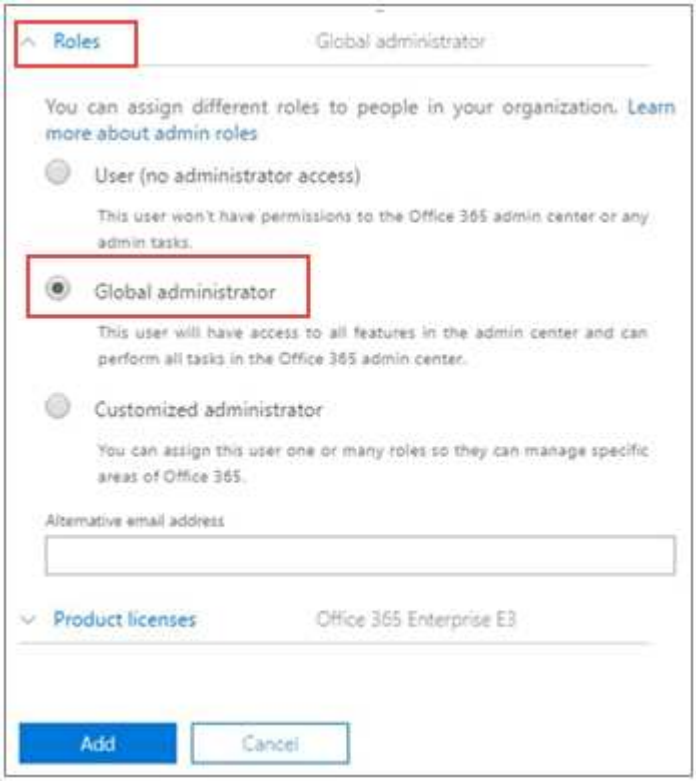

서비스 계정 세부 정보가 관리자에게 전송됩니다.

6. 새 계정으로 Microsoft 365 관리 포털에 로그인하여 활성화합니다.
7. 가입 후 이 서비스 계정이 다음 세 가지 권한을 유지하는지 확인합니다.
    - Exchange 관리자
    - SharePoint 관리자
    - 응용 프로그램 가장 역할입니다

이 기능은 글로벌 관리자 역할에 대한 개별 라이선스를 제한하는 경우에 특히 중요합니다.

ZZZ 구성 서비스 계정

ZZZ Config 서비스 계정은 기본 인증을 사용하는 경우 공유/아카이브 사서함 및 개인 그룹을 검색하는 데 사용되는 자동 생성 계정입니다. Exchange 및 SharePoint 사용 권한이 있어야 합니다(M365의 사용자 지정 관리자). 이 계정을 MFA 정책에서 제외하는 것이 좋습니다. 검색 또는 백업 실패를 방지하려면 계정을 그대로 두십시오.

Modern Authentication을 활성화하면 ZZZ Config 서비스 계정이 제거됩니다.

새 고객에게는 ZZZ Config 서비스 계정이 없습니다.

추가 서비스 계정을 만듭니다

SaaS Backup for Microsoft 365에 서비스 계정을 추가하여 고객의 백업 성능을 향상할 수 있습니다. 서비스 계정은 라이선스가 없는 Microsoft 365 사용자 계정이며 백업 및 복원 작업에 사용됩니다.

이 유형의 계정에는 3가지 권한이 필요합니다.

- Exchange 관리자
- SharePoint 관리자
- 응용 프로그램 가장 역할입니다

서비스 계정을 추가하려면 Microsoft 365 환경에 서비스 계정이 이미 있어야 합니다. 기존 계정이 없는 경우 계정을 만듭니다.

성능을 최적화하려면 Office 365에서 사용자 1000명당 서비스 계정 1개를 추가하는 것이 좋습니다.

단계

1. SaaS Backup for Microsoft 365에 로그인합니다.
2. 을 클릭합니다 .
3. 서비스 설정 * 을 클릭합니다.

4. 서비스 계정을 추가하려면 을 클릭합니다 에서 * 서비스 계정 관리 * 를 선택합니다.

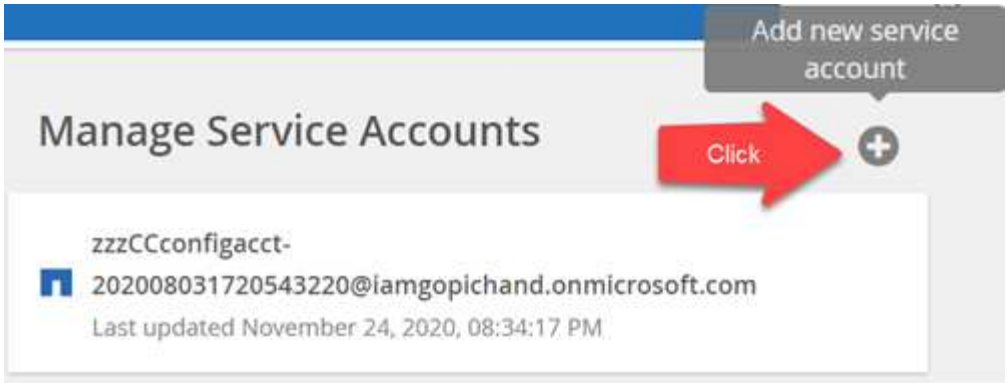

확인 메시지가 나타납니다.

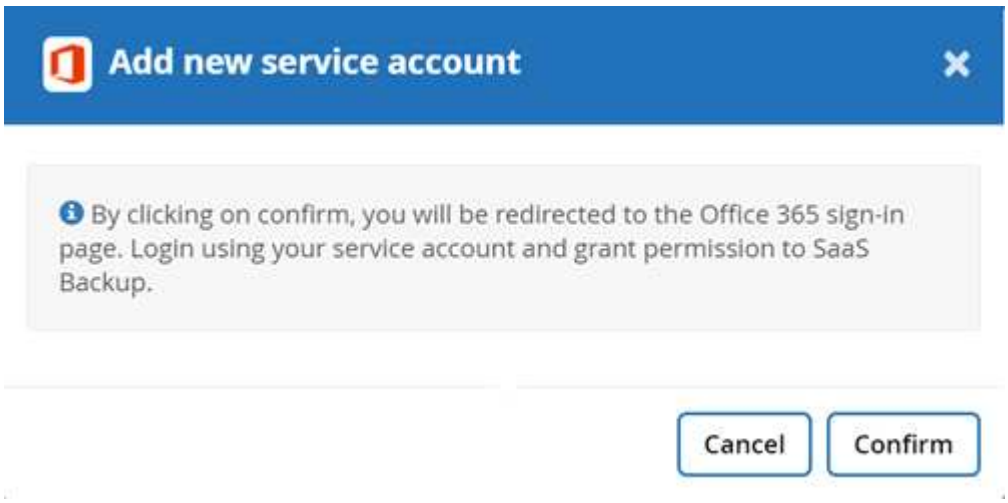

5. 확인 * 을 클릭합니다.
6. Microsoft 365 로그인 페이지에서 위에 언급된 서비스 계정의 자격 증명을 제공하여 SaaS Backup에 추가합니다.

Microsoft Exchange Online에 대한 가장 구성

Microsoft Exchange Online에서 SaaS Backup을 사용하려는 경우 가장을 구성해야 합니다. 가장을 사용하면 Microsoft 365 서비스 계정이 사용자 계정을 가장하고 연결된 권한에 액세스할 수 있습니다.

가장을 자동으로 구성합니다

가장을 자동으로 구성하려면 를 실행합니다 "MSDN PowerShell 명령".

가장을 수동으로 구성합니다

SaaS Backup에 추가된 Microsoft 365 서비스 계정뿐만 아니라 Microsoft 365 관리자 계정으로 가장을 수동으로 구성할 수 있습니다. Microsoft 365 서비스 계정에 대한 자세한 내용은 을 참조하십시오 "전역 권한이 있는 Microsoft 365 서비스 계정 만들기"

가장을 수동으로 구성하려면 다음을 수행합니다.

단계

1. Microsoft 365 서비스 계정에 로그인합니다.
2. Exchange * 탭을 선택합니다.
3. 왼쪽의 대시보드에서 * Permissions * 를 선택합니다.
4. 관리자 역할 * 을 클릭합니다.
5. 오른쪽 창을 두 번 클릭하여 * 검색 관리 * 를 선택합니다.
6. 역할 * 에서 * + * 기호를 클릭합니다.

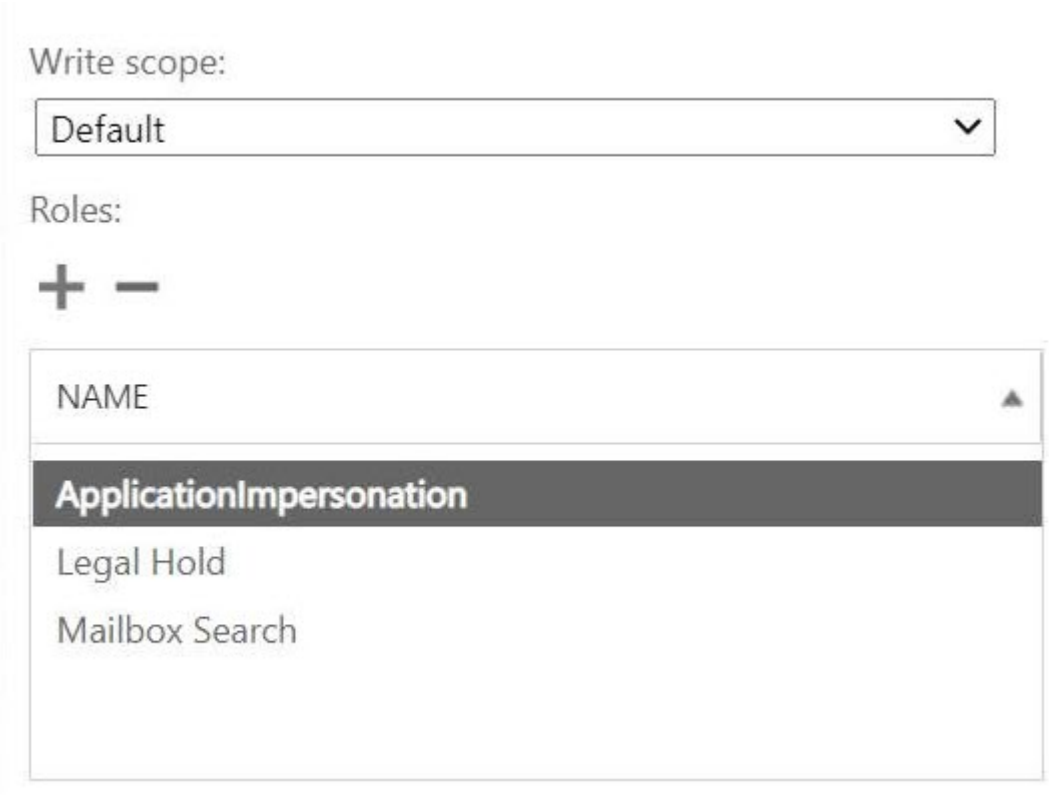

7. 드롭다운 메뉴에서 * ApplicationImpersonation * 을 선택합니다.
8. 추가 * 를 클릭합니다.
9. 확인 * 을 클릭합니다.
10. ApplicationImpersonation * 이 * 역할 * 에 추가되었는지 확인합니다.
11. 멤버 아래에서 * + * 기호를 클릭합니다.

새 창이 나타납니다

12. 사용자 이름을 선택합니다.
13. 추가 * 를 클릭합니다.
14. 확인 * 을 클릭합니다.
15. 사용자 이름이 * 구성원 * 섹션에 나타나는지 확인합니다.
16. 저장 * 을 클릭합니다.

SaaS Backup for Microsoft 365의 무료 평가판을 신청하십시오

Microsoft 365 서비스 계정 또는 NetApp SSO 계정을 사용하여 SaaS Backup for Microsoft 365에 등록할 수 있습니다.

Microsoft 365 서비스 계정으로 무료 평가판을 신청하십시오

단계

1. 웹 브라우저에 SaaS Backup for Microsoft 365 URL을 입력합니다.https://saasbackup.netapp.com[]
2. 지역을 선택하십시오. 선택한 영역에 테넌시가 생성됩니다. 데이터가 해당 데이터 센터 위치에 저장되고 나중에 변경할 수 없습니다.
3. 랜딩 페이지 맨 아래에 있는 * 등록 * 을 클릭합니다.
4. 최종 사용자 사용권 계약에 동의합니다.
5. Office 365 * 로 가입 을 클릭합니다.

6. Microsoft 365 테스트 또는 평가판 계정의 전자 메일 주소와 암호를 입력한 다음 * 로그인 * 을 클릭합니다. SaaS Backup for Microsoft 365에서 요청한 권한 목록이 표시됩니다.
7. Accept * 를 클릭합니다.
8. 요청된 사용자 정보를 입력합니다.
9. 등록 * 을 클릭합니다. SaaS Backup for Microsoft 365에 제공된 사용자 이름과 권한 목록이 표시됩니다.

10. 다음 * 을 클릭합니다. 사용 가능한 Microsoft 365 서비스 목록이 표시됩니다.
11. 활성화할 Microsoft 365 서비스를 선택합니다.
12. 다음 * 을 클릭합니다.
13. 구독 유형에 대해 * 무료 평가판 * 을 선택합니다.
14. 채널 파트너 또는 세일즈 담당자가 제공하거나 등록 이메일을 통해 얻은 무료 평가판 활성화 코드를 입력하십시오.
15. 다음 * 을 클릭합니다.
16. 백업 스토리지 옵션을 선택합니다.
    a. SaaS Backup에서 제공하는 스토리지 * 를 클릭합니다.
    b. 스토리지 옵션을 선택합니다.
    c. 다음 * 을 클릭합니다.
    d. 구성을 검토한 다음 * Save * 를 클릭합니다.

NetApp SSO 계정으로 무료 평가판을 신청하십시오

단계

1. 웹 브라우저에 SaaS Backup for Microsoft 365 URL을 입력합니다.https://saasbackup.netapp.com[]
2. 랜딩 페이지 아래쪽에서 등록 을 클릭합니다.
3. 최종 사용자 사용권 계약에 동의합니다.
4. NetApp SSO * 로 등록 을 클릭합니다.

5. NetApp SSO 및 암호를 입력하고 * login * 을 클릭합니다.
6. 요청한 사용자 정보를 입력한 다음 * 등록 * 을 클릭합니다. 채널 파트너, 영업 담당자 또는 등록 이메일에서 받은 무료 평가판 활성화 코드가 필요합니다.
7. 를 클릭합니다 아이콘을 클릭합니다.
8. 를 클릭합니다 를 눌러 SaaS 서비스를 선택합니다.
9. Microsoft Office 365 계정 추가 * 를 클릭합니다.
10. Microsoft 365 테스트 또는 평가판 계정의 전자 메일 주소와 암호를 입력한 다음 * 로그인 * 을 클릭합니다. SaaS Backup for Microsoft 365에서 요청한 권한 목록이 표시됩니다.
11. Accept * 를 클릭합니다.
12. 다음 * 을 클릭합니다. 사용 가능한 Microsoft 365 서비스 목록이 표시됩니다.
13. 활성화할 Microsoft 365 서비스를 선택합니다.
14. 다음 * 을 클릭합니다.
15. 구독 유형에 대해 * 무료 평가판 * 을 선택합니다. 채널 파트너 또는 세일즈 담당자가 제공하거나 마케팅 담당자로부터 받은 활성화 코드를 이메일을 통해 입력합니다.
16. 다음 * 을 클릭합니다.

17. 백업 스토리지 옵션을 선택합니다.
    a. SaaS Backup에서 제공하는 스토리지 * 를 클릭합니다.
    b. 백업 스토리지 옵션을 선택합니다.
    c. 다음 * 을 클릭합니다.
    d. 구성을 검토한 다음 * Save * 를 클릭합니다.

첫 번째 백업을 예약합니다

SaaS Backup for Microsoft 365를 설정하면 기본적으로 데이터가 보호되지 않습니다. 선택한 계층의 다음 예약 백업 중에 데이터가 백업되도록 보호되지 않는 계층에서 보호 계층 중 하나로 데이터를 이동해야 합니다.

단계

1. 대시보드에서 보호되지 않은 데이터가 포함된 서비스를 선택합니다.
2. 보호되지 않은 사서함 수, 내 사이트, 사이트 또는 그룹 옆에 있는 * 보기 * 를 클릭합니다.
3. 보호할 항목을 선택합니다.
4. 그룹 * 메뉴를 클릭합니다.

5. 할당할 백업 정책의 * 계층 * 을 선택합니다. 을 참조하십시오 "백업 정책" 백업 정책 계층에 대한 설명은 를 참조하십시오.
6. 적용 * 을 클릭합니다.

특정 백업 정책의 즉각적인 백업을 수행합니다

SaaS Backup for Microsoft 365를 설정하면 기본적으로 모든 데이터가 보호되지 않습니다. 데이터를 보호 계층으로 이동한 후에는 데이터를 이동한 계층에 대해 즉시 백업을 수행할 수 있습니다. 이렇게 하면 첫 번째 예약된 백업이 발생할 때까지 데이터가 위험에 노출되지 않도록 할 수 있습니다. 첫 번째 예약된 백업을 기다릴 수 있는 경우에는 즉시 백업을 수행할 필요가 없습니다.

데이터 보호에 필요한 것으로 판단되는 경우 언제든지 즉시 백업을 수행할 수 있습니다. SaaS Backup for Microsoft 365의 평가판 버전을 실행 중인 경우 서비스당 매일 3번의 즉각적인 백업을 수행할 수 있습니다.

단계

1. 대시보드에서 즉시 백업을 수행할 서비스를 선택합니다.
2. 백업 정책 * 에서 백업할 계층을 클릭합니다.
3. 지금 백업 을 클릭합니다.

선택한 계층의 서비스가 즉시 백업을 위해 작업 대기열에 배치됨을 나타내는 메시지가 표시됩니다.

4. 확인 * 을 클릭합니다. 백업 작업이 생성되었다는 메시지가 표시됩니다.
5. 백업 진행률을 모니터링하려면 * 작업 진행률 보기 * 를 클릭합니다.

평가판 구독에서 업그레이드합니다

평가판 구독에서 업그레이드합니다

평가판 구독에서 라이센스 구독으로 업그레이드하는 경우 동일한 백업 스토리지 대상 유형과 동일한 백업 스토리지 영역을 유지하는 경우에만 평가판 데이터가 보존됩니다. 업그레이드 시 올바른 SaaS Backup 계정에 라이선스를 연결하려면 평가판 및 라이선스 등록된 구독에 대해 동일한 이메일 주소를 사용하십시오.

- 백업 스토리지 대상 유형을 변경하면 평가판 데이터가 손실됩니다. 백업 대상 영역을 변경하면 데이터 손실도 발생합니다. *

평가판 구독의 백업 대상이 다음과 같은 경우	라이센스 가입 시 백업 대상은...	평가판 데이터...
Amazon S3는 SaaS Backup에서 제공합니다	Amazon S3는 SaaS Backup에서 제공합니다	보존
SaaS Backup에서 제공되는 Azure Blob	SaaS Backup에서 제공되는 Azure Blob	보존

구독을 검증하려면 NetApp SSO 사용자 ID 및 암호가 있어야 합니다. NetApp SSO 계정이 없는 경우 로 이동하십시오 https://mysupport.netapp.com/eservice/public/now.do 를 클릭하여 1에 등록하십시오. 요청이 처리되면 NetApp SSO 자격 증명이 포함된 이메일 알림을 받게 됩니다. 요청을 처리하고 알림 이메일을 보내는 데 약 24시간이 걸립니다.

단계

1. 을 클릭합니다

왼쪽 탐색 창에서
2. Microsoft 365 링크를 클릭합니다.

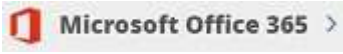

3. 구독 세부 정보 * 에서 를 클릭합니다

.
4. 업그레이드 옵션을 선택한 후 * 다음 * 을 클릭합니다. AWS Marketplace를 통해 구매하는 경우 * AWS Marketplace * 를 선택합니다. 그렇지 않으면 * NetApp 라이센스 * 를 선택합니다.
5. NetApp 라이센스 * 를 선택한 경우:
   a. 라이센스 정보를 입력한 다음 * 구독 확인 * 을 클릭합니다. 라이센스 정보에 대한 확인 메시지가 표시됩니다.
   b. 다음 * 을 클릭합니다. 귀하의 구독 저장소 정보와 귀하의 저장소 대상 및 지역이 표시됩니다.
   c. 대상 스토리지 유형 또는 대상 스토리지 영역을 변경하려면 다음을 수행합니다.
      i. 새 대상 스토리지 유형 및/또는 지역을 선택합니다.

> 스토리지 또는 대상 지역을 변경한 경우 NetApp SaaS Backup for Microsoft 365는 평가판 데이터를 마이그레이션하지 않습니다. 계속 진행하려면 동의해야 합니다.

ii. 대상 저장소 유형을 변경하는 경우 필요한 정보를 입력하고 * Test Connection * 을 클릭합니다.

iii. 다음 * 을 클릭합니다.

iv. 구성을 검토한 다음 * Save * 를 클릭합니다.

d. 동일한 대상 스토리지 유형 및 대상 스토리지 영역을 유지하려면 구성을 검토하고 * Save * 를 클릭합니다.

6. AWS *, * AppDirect * 또는 * StreamOne * 을 선택한 경우:

a. 링크를 클릭하여 선택한 마켓플레이스로 이동합니다.

b. 마켓플레이스 지침을 따릅니다. 라이센스를 올바른 SaaS Backup 계정에 연결하려면 무료 평가판에 사용된 것과 동일한 이메일 주소를 사용하십시오.

> AWS 마켓플레이스를 통해 라이센스가 부여된 정액요금제는 SaaS Backup에서 제공하는 Amazon S3 스토리지만 사용할 수 있습니다.

c. Microsoft 365 계정으로 SaaS Backup for Microsoft 365에 로그인합니다.

d. Microsoft 365 설정 아이콘을 클릭합니다 ⚙.

e. 구독 세부 정보 에서 을 클릭합니다 [Activate]. 평가판 구독과 다른 백업 저장소를 선택한 경우 경고가 표시됩니다. SaaS Backup for Microsoft 365는 평가판 데이터를 새 대상으로 마이그레이션하지 않습니다. 계속 진행하려면 동의해야 합니다.

> 사용 허가된 구독에 있는 사용자 수가 평가판 구독보다 적으면 사용 허가된 구독이 활성화될 때 모든 사용자 계정이 보호되지 않는 계층으로 이동됩니다. 활성화 후 원하는 계정을 보호된 계층으로 수동으로 이동해야 합니다.

f. 저장 * 을 클릭합니다.

g. 아직 수행하지 않았다면 "지원을 활성화합니다".

지원을 활성화합니다

NetApp을 통해 SaaS Backup을 구입한 경우 기본적으로 지원이 활성화됩니다. AWS와 같은 클라우드 마켓플레이스를 통해 SaaS Backup을 구입한 경우 지원을 활성화해야 합니다. 지원을 활성화하면 전화, 온라인 채팅 또는 웹 티켓 시스템을 통해 기술 지원에 액세스할 수 있습니다.

SaaS Backup 평가판 버전에서 업그레이드하는 경우 업그레이드 프로세스를 완료하기 전이나 후에 지원을 활성화할 수 있습니다.

지원을 활성화하려면 NetApp SSO 사용자 ID 및 암호가 있어야 합니다. NetApp SSO 계정이 없는 경우 로 이동하십시오 http://register.netapp.com 를 클릭하여 1에 등록하십시오. 요청이 처리되면 NetApp SSO 자격 증명이 포함된 이메일 알림을 받게 됩니다. 요청을 처리하고 알림 이메일을 보내는 데 약 24시간이 걸립니다.

단계

1. 을 클릭합니다 [SERVICES] 왼쪽 탐색 창에서

2. 설정 아이콘을 클릭합니다 ⚙.
3. 지원 활성화 * 상자에서 * 활성화 * 를 클릭합니다.
4. NetApp SSO 사용자 이름 및 암호를 입력하십시오.
5. Activate * 를 클릭합니다.

지원 상태는 현재 * 활성 * 입니다.

무료 평가판 데이터 삭제

SaaS Backup for Microsoft 365의 라이센스 버전으로 업그레이드하지 않으면 무료 평가판 기간 동안 사용된 데이터가 다음과 같이 삭제됩니다.

SaaS Backup 무료 평가판을 다음과 같은 경우에 사용할 수 있습니다**.**	시험 종료 후 경과한 일 수입니다	귀하의 데이터는**...**
만료됨	1-15일	사용 가능: 관리자가 일반 액세스 권한을 가지고 수동 백업 및 복구를 수행할 수 있습니다. SaaS Backup은 경고를 계속 표시하고 알림을 보냅니다.
사용 안 함	16-30일	비활성화됨: 관리자가 SaaS Backup 포털에 액세스할 수 없습니다. 이 기간 동안 구독이 업데이트된 경우 데이터를 다시 활성화할 수 있습니다.
프로비저닝 해제됨	31일 이상	삭제됨: 모든 데이터가 삭제되고 테넌트 계정이 제거됩니다.

Copyright Information

Copyright © 2022 NetApp, Inc. All rights reserved. Printed in the U.S. No part of this document covered by copyright may be reproduced in any form or by any means-graphic, electronic, or mechanical, including photocopying, recording, taping, or storage in an electronic retrieval system-without prior written permission of the copyright owner.

Software derived from copyrighted NetApp material is subject to the following license and disclaimer:

THIS SOFTWARE IS PROVIDED BY NETAPP “AS IS” AND WITHOUT ANY EXPRESS OR IMPLIED WARRANTIES, INCLUDING, BUT NOT LIMITED TO, THE IMPLIED WARRANTIES OF MERCHANTABILITY AND FITNESS FOR A PARTICULAR PURPOSE, WHICH ARE HEREBY DISCLAIMED. IN NO EVENT SHALL NETAPP BE LIABLE FOR ANY DIRECT, INDIRECT, INCIDENTAL, SPECIAL, EXEMPLARY, OR CONSEQUENTIAL DAMAGES (INCLUDING, BUT NOT LIMITED TO, PROCUREMENT OF SUBSTITUTE GOODS OR SERVICES; LOSS OF USE, DATA, OR PROFITS; OR BUSINESS INTERRUPTION) HOWEVER CAUSED AND ON ANY THEORY OF LIABILITY, WHETHER IN CONTRACT, STRICT LIABILITY, OR TORT (INCLUDING NEGLIGENCE OR OTHERWISE) ARISING IN ANY WAY OUT OF THE USE OF THIS SOFTWARE, EVEN IF ADVISED OF THE POSSIBILITY OF SUCH DAMAGE.

NetApp reserves the right to change any products described herein at any time, and without notice. NetApp assumes no responsibility or liability arising from the use of products described herein, except as expressly agreed to in writing by NetApp. The use or purchase of this product does not convey a license under any patent rights, trademark rights, or any other intellectual property rights of NetApp.

The product described in this manual may be protected by one or more U.S. patents, foreign patents, or pending applications.

RESTRICTED RIGHTS LEGEND: Use, duplication, or disclosure by the government is subject to restrictions as set forth in subparagraph (c)(1)(ii) of the Rights in Technical Data and Computer Software clause at DFARS 252.277-7103 (October 1988) and FAR 52-227-19 (June 1987).

Trademark Information

NETAPP, the NETAPP logo, and the marks listed at http://www.netapp.com/TM are trademarks of NetApp, Inc. Other company and product names may be trademarks of their respective owners.