开始免费试用

SaaS Backup for Microsoft 365

NetApp
April 07, 2022

This PDF was generated from https://docs.netapp.com/zh-cn/saasbackupO365/concept_free_trial_workflow.html on April 07, 2022. Always check docs.netapp.com for the latest.

目录

开始免费试用 1
开始免费试用 SaaS Backup for Microsoft 365 的工作流 1
免费试用限制 3
注册获取免费试用激活代码 3
注册 Microsoft 365 免费试用帐户 3
创建新的 Microsoft 365 服务帐户 3
为 Microsoft Exchange Online 配置模拟 7
注册申请免费试用 SaaS Backup for Microsoft 365 9
计划首次备份 11
对特定备份策略执行即时备份 11
从试用订阅升级 12
免费试用数据删除 13

开始免费试用

开始免费试用 **SaaS Backup for Microsoft 365** 的工作流

要开始免费试用 SaaS Backup for Microsoft 365 ，您必须执行以下操作：

1. 请注意 "免费试用限制"。
2. 具有 "免费试用激活代码"。
3. 如果需要， "注册 Microsoft 365 测试帐户"。
4. "创建具有全局权限的 MS Office 服务帐户"。
5. 确定要使用 SaaS Backup 提供的 Amazon S3 或 Azure Blob 存储。
6. "为 Microsoft Exchange Online 配置模拟"。
7. "注册 SaaS Backup for Microsoft 365" 使用您的 Microsoft 365 帐户或 NetApp SSO 帐户。
8. "计划首次备份"。
9. "可选：立即备份数据"。

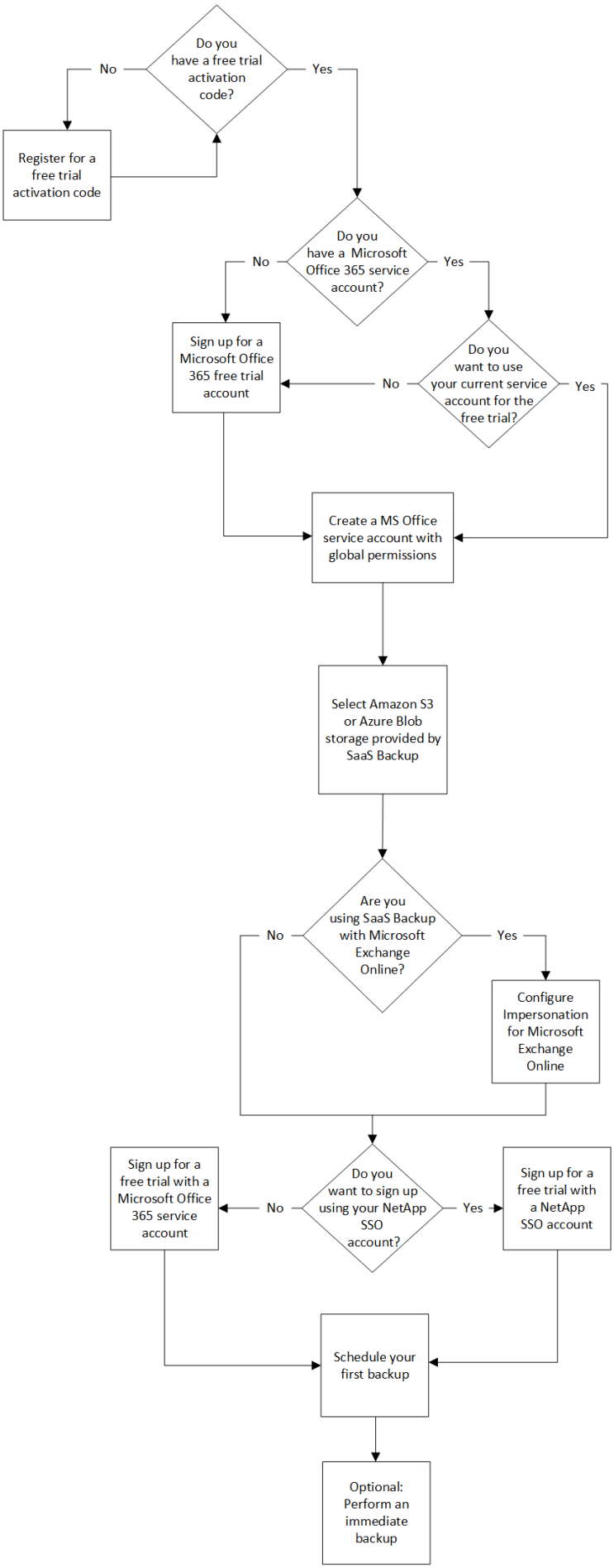
Do you have a free trial activation code?
No
Yes
Register for a free trial activation code
Do you have a Microsoft Office 365 service account?
No
Yes
Sign up for a Microsoft Office 365 free trial account
Do you want to use your current service account for the free trial?
No
Yes
Create a MS Office service account with global permissions
Select Amazon S3 or Azure Blob storage provided by SaaS Backup
Are you using SaaS Backup with Microsoft Exchange Online?
No
Yes
Configure Impersonation for Microsoft Exchange Online
Do you want to sign up using your NetApp SSO account?
No
Yes
Sign up for a free trial with a Microsoft Office 365 service account
Sign up for a free trial with a NetApp SSO account
Schedule your first backup
Optional: Perform an immediate backup

免费试用限制

以下限制适用于免费试用帐户：

- 对于 Microsoft Exchange Online ，最多 25 个用户；对于 Microsoft SharePoint Online ，最多 25 个站点集合。
- 每天最多 3 个即时备份。
- 仅在前 30 天自动备份。
- 在免费试用结束后的 15 天宽限期内，不允许计划备份。
- 对于所有服务，在 24 小时内最多允许 10 次恢复。
- 默认情况下， Teams聊天 备份处于禁用状态，可以根据请求通过向 SaaS 备份支持发送电子邮件来启用，网址为 saasbackupsupport@netapp.com 。要启用 Team聊天 ，所有活动团队用户都必须在 SaaS Backup 中获得许可。

注册获取免费试用激活代码

要注册免费试用 SaaS Backup for Microsoft 365 ，您必须具有激活代码。您的渠道合作伙伴或销售代表可能已向您提供激活代码。否则，您必须注册才能收到一个。

步骤

1. 单击 "此处" 转到 SaaS Backup for Microsoft 365 免费试用 URL 。
2. 输入请求的注册信息并单击 * 提交 * 。您将收到一封包含免费试用激活代码的电子邮件。

注册 Microsoft 365 免费试用帐户

借助 Microsoft 365 for Business 30 天免费试用版，您可以了解 Microsoft 365 和 SaaS Backup for Microsoft 365 的最新功能。

步骤

1. 转至 "Microsoft 365 商业版站点" 以启动试用订阅。
2. 单击 * 试用 1 个月免费 * 。
3. 按照屏幕上的说明创建 Microsoft 365 免费试用帐户。

创建新的 Microsoft 365 服务帐户

创建新的 Microsoft 365 帐户时，此帐户必须具有全局管理权限，并具有有效且已分配的 Microsoft Office 365 许可证。

这不是用于管理 SaaS Backup for Microsoft 365 的唯一服务帐户。下图显示了不同的服务帐户类型，并在下方进行了说明。

- 服务帐户说明 *

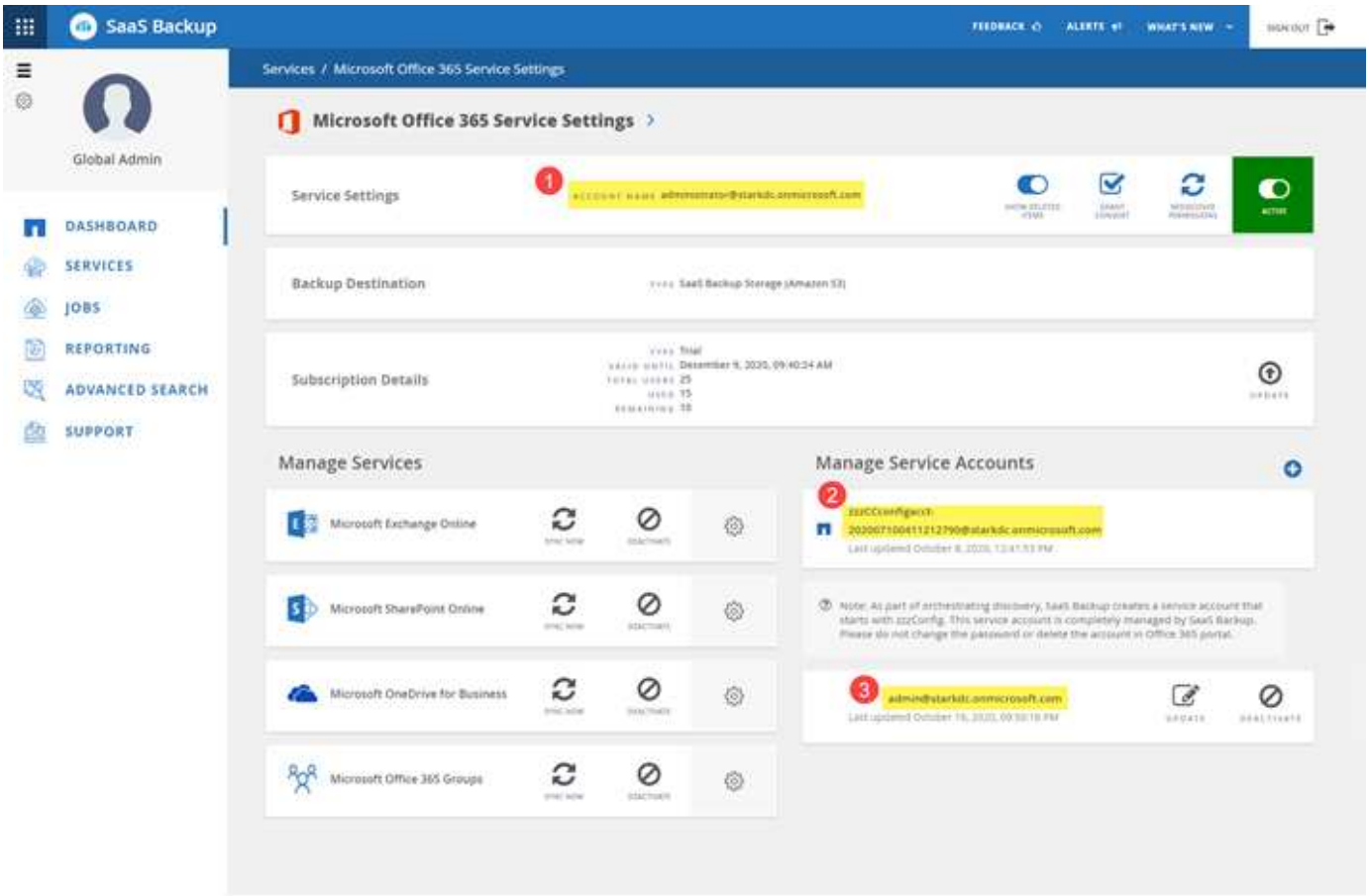

1 用于注册 SaaS Backup 的帐户；注册期间需要具有具有有效 Microsoft 365 许可证的全局管理权限。它可用于备份和还原操作。 2 系统会自动创建一个 * zzzCCconfigAcct* 作为服务帐户来发现 Microsoft 365 组。启用现代身份验证后，您没有 ZZZ Config 服务帐户。 3 可以添加一个额外的服务帐户来提高备份和还原操作的性能。

创建具有全局管理员权限的新 **MS 365** 服务帐户

在注册期间，创建一个具有全局权限和有效 Microsoft 365 许可证的帐户。完成注册后，您可以从此帐户中删除全局管理权限和许可证。

步骤

1. 使用具有管理权限的帐户登录到 Microsoft 365 管理门户。
2. 单击 * 用户 * 。

3. 选择 * 活动用户 * ，然后单击 * 添加用户 * 。

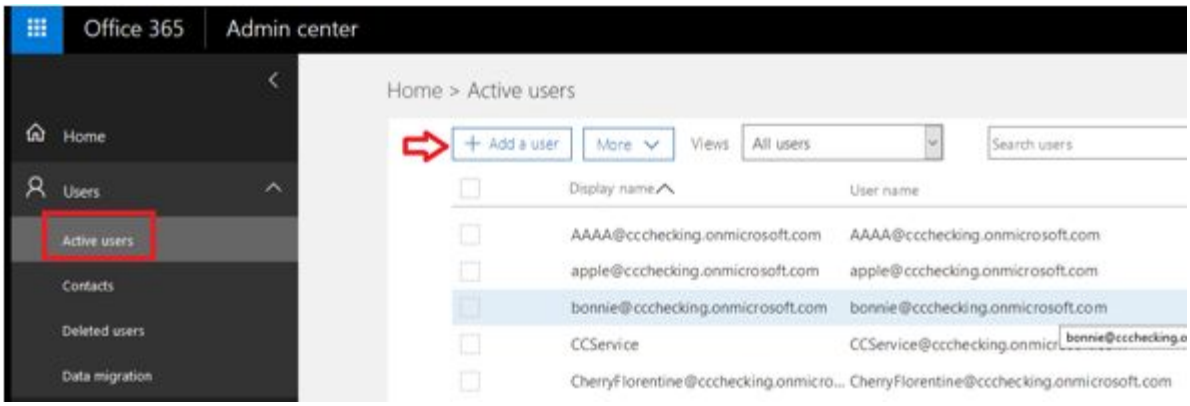

4. 输入新服务帐户的详细信息。
    - 名字
    - 姓氏
    - 显示名称
    - 用户名用户名是服务帐户的名称。
5. 展开 * 角色 * ，选择 * 全局管理员 * 作为角色，然后单击 * 添加 * 。

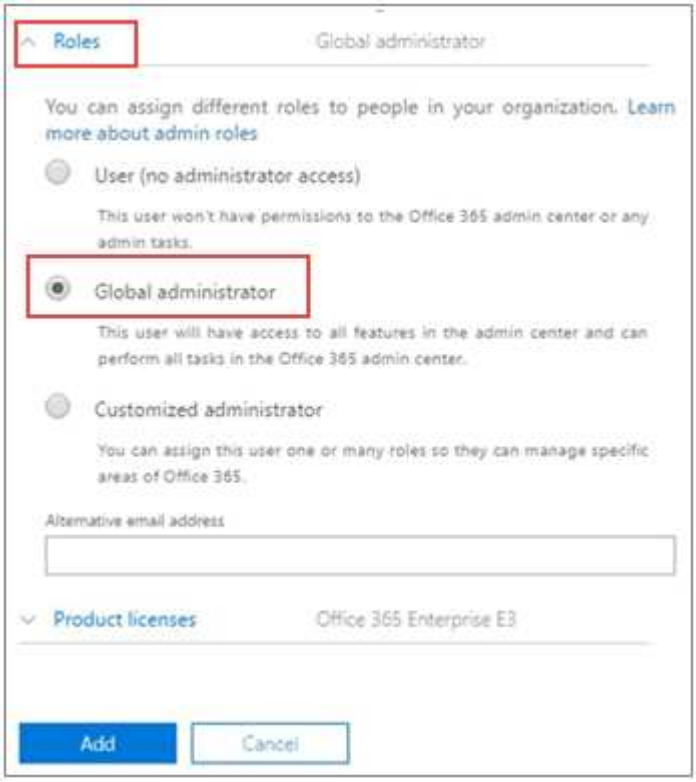

服务帐户详细信息将发送给管理员。

6. 使用新帐户登录到 Microsoft 365 管理门户以激活它。
7. 注册后，请确保此服务帐户保留三个权限：
    - Exchange 管理员
    - SharePoint 管理员
    - 应用程序模拟角色

如果您限制全局管理员角色的各个许可证，则这一点尤其重要。

ZZZ 配置服务帐户

ZZZ 配置服务帐户是一个自动创建的帐户，用于在使用基本身份验证时发现共享 / 归档邮箱和专用组。它应具有 Exchange 和 SharePoint 权限（在 M365 中为自定义管理员）。建议您将此帐户排除在 MFA 策略之外。要避免任何发现或备份失败，请保持帐户不变。

如果启用现代身份验证，则会删除 ZZZ Config 服务帐户。

新客户没有 ZZZ Config 服务帐户。

创建其他服务帐户

可以在 SaaS Backup for Microsoft 365 中添加服务帐户，以提高客户的备份性能。服务帐户是指无许可证的 Microsoft 365 用户帐户；用于备份和还原操作。

此类帐户需要 3 个权限：

- Exchange 管理员
- SharePoint 管理员
- 应用程序模拟角色

要添加其他服务帐户，此服务帐户必须已存在于 Microsoft 365 环境中。如果您没有现有帐户，请创建一个帐户。

为了优化性能，建议您在 Office 365 中为每 1000 个用户添加 1 个服务帐户。

步骤

1. 登录到 SaaS Backup for Microsoft 365 。
2. 单击 。
3. 单击 * 服务设置 * 。

4. 要添加服务帐户，请单击 在 * 管理服务帐户 * 下。

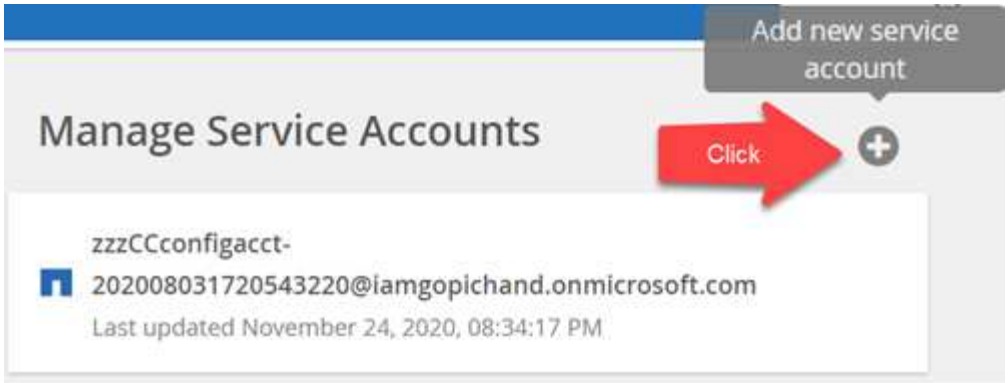

此时将弹出一条确认消息。

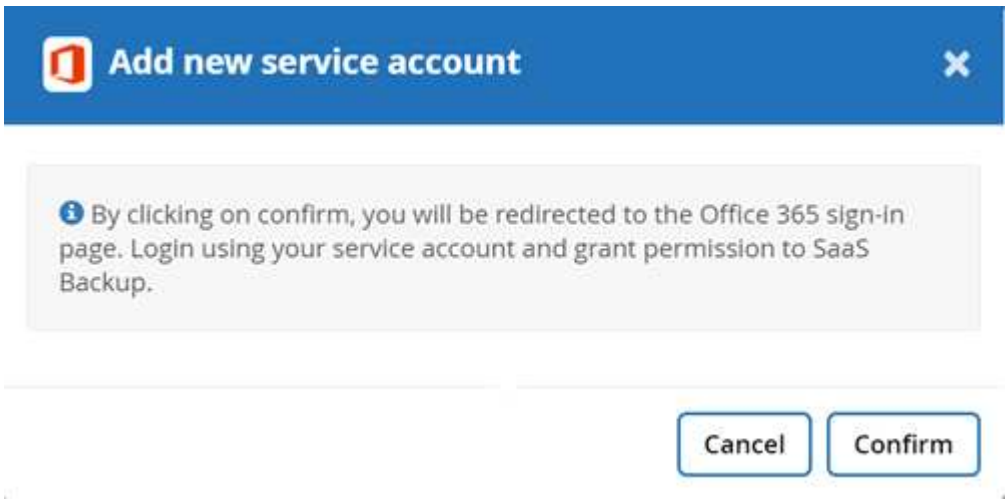

5. 单击 * 确认 * 。
6. 在 Microsoft 365 登录页面上，提供上述服务帐户的凭据以将其添加到 SaaS Backup 。

为 Microsoft Exchange Online 配置模拟

如果您计划将 SaaS Backup 与 Microsoft Exchange Online 结合使用，则必须配置模拟。模拟允许您的 Microsoft 365 服务帐户模拟用户帐户并访问关联的权限。

自动配置模拟

要自动配置模拟，请运行 "MSDN PowerShell 命令"。

手动配置模拟

您可以使用 Microsoft 365 管理员帐户以及 SaaS Backup 中添加的 Microsoft 365 服务帐户手动配置模拟。有关 Microsoft 365 服务帐户的详细信息，请访问 "创建具有全局权限的 Microsoft 365 服务帐户。"

要手动配置模拟，请执行以下操作：

步骤

1. 登录到您的 Microsoft 365 服务帐户。

2. 选择 * 交换 * 选项卡。
3. 在左侧的 Dashboard 下，选择 * 权限 * 。
4. 单击 * 管理员角色 * 。
5. 双击右窗格以选择 * 发现管理 * 。
6. 在 * 角色 * 下，单击 * + * 符号。

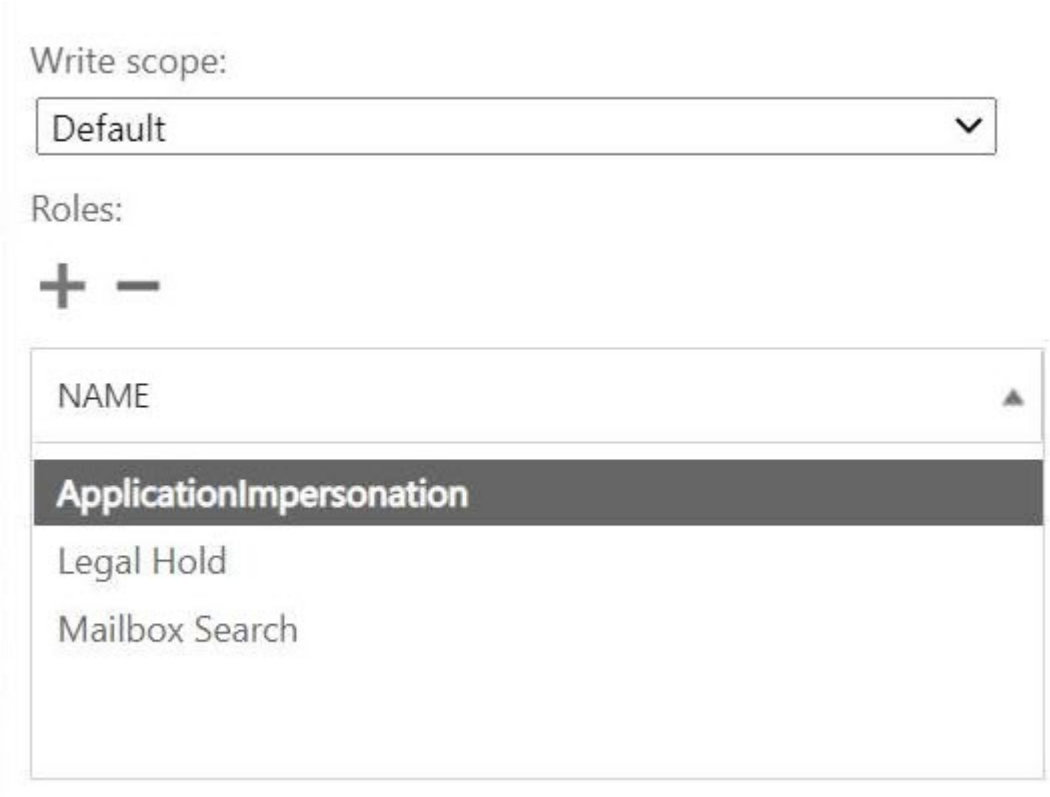

7. 从下拉菜单中选择 * 应用程序模拟 * 。
8. 单击 * 添加 * 。
9. 单击 * 确定 * 。
10. 验证是否已在 * 角色 * 下添加了 * 应用程序模拟 * 。
11. 在 " 成员 " 下，单击 * + * 符号。

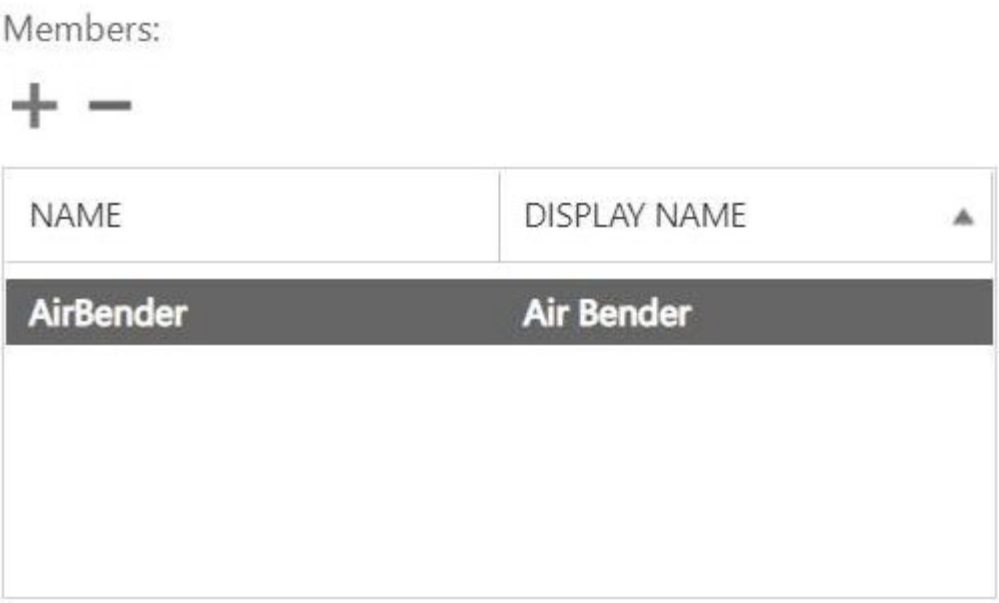

此时将显示一个新窗口

12. 选择用户名。
13. 单击 * 添加 * 。
14. 单击 * 确定 * 。
15. 验证用户名是否显示在 * 成员 * 部分中。
16. 单击 * 保存 * 。

注册申请免费试用 SaaS Backup for Microsoft 365

您可以使用 Microsoft 365 服务帐户或 NetApp SSO 帐户注册 SaaS Backup for Microsoft 365 。

使用 Microsoft 365 服务帐户注册免费试用版

步骤

1. 在 Web 浏览器中输入 SaaS Backup for Microsoft 365 URL ： https://saasbackup.netapp.com[]
2. 选择您所在的区域。此时将在选定区域创建您的租户。您的数据将存储在该数据中心位置，以后无法更改。
3. 单击登录页面底部的 * 注册 * 。
4. 接受最终用户许可协议。
5. 单击 * 注册 Office 365* 。

6. 输入 Microsoft 365 测试或试用帐户的电子邮件地址和密码，然后单击 * 登录 * 。此时将显示 SaaS Backup for Microsoft 365 请求的权限列表。
7. 单击 * 接受 * 。
8. 输入请求的用户信息。
9. 单击 * 注册 * 。此时将显示您的用户名以及为 SaaS Backup for Microsoft 365 提供的权限列表。
10. 单击 * 下一步 * 。此时将显示可用 Microsoft 365 服务的列表。

11. 选择要激活的 Microsoft 365 服务。
12. 单击 * 下一步 * 。
13. 选择 * 免费试用 * 作为订阅类型。
14. 输入渠道合作伙伴或销售代表提供的或通过注册电子邮件获取的免费试用激活代码。
15. 单击 * 下一步 * 。
16. 选择备份存储选项。
    a. 单击 * SaaS Backup 提供的存储 * 。
    b. 选择存储选项。
    c. 单击 * 下一步 * 。
    d. 查看您的配置，然后单击 * 保存 * 。

使用 NetApp SSO 帐户注册免费试用版

步骤

1. 在 Web 浏览器中输入 SaaS Backup for Microsoft 365 URL： https://saasbackup.netapp.com[]
2. 单击登录页面底部的 Sign Up 。
3. 接受最终用户许可协议。
4. 单击 * 注册 NetApp SSO* 。

5. 输入 NetApp SSO 和密码，然后单击 * 登录 * 。
6. 输入请求的用户信息，然后单击 * 注册 * 。您需要获得渠道合作伙伴，销售代表或注册电子邮件中提供的免费试用激活代码。
7. 单击 图标。
8. 单击 以选择 SaaS 服务。
9. 单击 * 添加 Microsoft Office 365 帐户 * 。
10. 输入 Microsoft 365 测试或试用帐户的电子邮件地址和密码，然后单击 * 登录 * 。此时将显示 SaaS Backup for Microsoft 365 请求的权限列表。
11. 单击 * 接受 * 。
12. 单击 * 下一步 * 。此时将显示可用 Microsoft 365 服务的列表。
13. 选择要激活的 Microsoft 365 服务。
14. 单击 * 下一步 * 。
15. 选择 * 免费试用 * 作为订阅类型。输入您的渠道合作伙伴或销售代表提供的激活代码，或者通过电子邮件从营销代表获取的激活代码。
16. 单击 * 下一步 * 。
17. 选择备份存储选项。

a. 单击 * SaaS Backup 提供的存储 * 。
b. 选择备份存储选项。
c. 单击 * 下一步 * 。
d. 查看您的配置，然后单击 * 保存 * 。

计划首次备份

默认情况下，在设置适用于 Microsoft 365 的 SaaS Backup 时，您的数据不受保护。您必须将数据从未受保护的层移动到其中一个受保护层，以便在选定层的下次计划备份期间备份您的数据。

步骤

1. 从信息板中，选择包含未受保护数据的服务。
2. 单击未受保护的邮箱， MySite ，站点或组数旁边的 * 查看 * 。
3. 选择要保护的项。
4. 单击 * 组 * 菜单。

5. 为要分配的备份策略选择 * 层 * 。请参见 "备份策略" 备份策略层的问题描述。
6. 单击 * 应用 * 。

对特定备份策略执行即时备份

默认情况下，在设置适用于 Microsoft 365 的 SaaS Backup 时，您的所有数据都不受保护。将数据移动到受保护层后，您可以立即对将数据移动到的层执行备份。这样可以防止数据在首次计划备份之前处于风险之中。如果您可以等待第一个计划的备份，则无需立即执行备份。

您可以在认为数据保护所需的任何时间立即执行备份。如果您运行的是 SaaS Backup for Microsoft 365 试用版，则每个服务每天只能执行三次即时备份。

步骤

1. 从信息板中，选择要为其执行即时备份的服务。
2. 在 * 备份策略 * 下，单击要备份的层。
3. 单击立即备份。

   此时将显示一条消息，指示选定层下的服务将放置在作业队列中，以便立即进行备份。

4. 单击 * 确认 * 。此时将显示一条消息，指示备份作业已创建。
5. 单击 * 查看作业进度 * 以监控备份进度。

从试用订阅升级

从试用订阅升级

从试用订阅升级到许可订阅时，只有在保留相同的备份存储目标类型和相同的备份存储区域时，才会保留试用数据。要在升级时将许可证关联到正确的 SaaS Backup 帐户，请对试用订阅和许可订阅使用相同的电子邮件地址。

- 如果更改备份存储目标类型，则试用数据将丢失。对备份目标区域进行的任何更改也会导致数据丢失。 *

如果您的试用订阅的备份目标为 ...	您的许可订阅的备份目标是 ...	您的试用数据是 ...
SaaS Backup 提供的 Amazon S3	SaaS Backup 提供的 Amazon S3	保留
SaaS Backup 提供的 Azure Blob	SaaS Backup 提供的 Azure Blob	保留

要验证您的订阅，您必须具有 NetApp SSO 用户 ID 和密码。如果您没有 NetApp SSO 帐户，请转至 https://mysupport.netapp.com/eservice/public/now.do 注册一个。处理完您的请求后，您将收到一封电子邮件通知，其中包含您的 NetApp SSO 凭据。处理此请求并发送通知电子邮件大约需要 24 小时。

步骤

1. 单击

从左侧导航窗格中。
2. 单击 Microsoft 365 链接。

3. 在 * 订阅详细信息 * 下，单击

。
4. 选择升级选项，然后单击 * 下一步 * 。如果您通过 AWS Marketplace 购买，请选择 * AWS Marketplace * 。否则，请选择 * NetApp 许可证 * 。
5. 如果选择了 * NetApp 许可证 * ：
   a. 输入许可证信息，然后单击 * 验证订阅 * 。此时将显示许可证信息确认信息。
   b. 单击 * 下一步 * 。此时将显示您的订阅存储信息以及您的存储目标和区域。
   c. 如果要更改目标存储类型或目标存储区域，请执行以下操作：
      i. 选择新的目标存储类型和 / 或区域。

      > 如果您更改了存储目标或目标区域，则 NetApp SaaS Backup for Microsoft 365 不会迁移试用数据。您必须同意继续操作。

      ii. 如果要更改目标存储类型，请输入所需信息并单击 * 测试连接 * 。
      iii. 单击 * 下一步 * 。
      iv. 查看您的配置，然后单击 * 保存 * 。
   d. 如果要保留相同的目标存储类型和目标存储区域，请查看您的配置并单击 * 保存 * 。
6. 如果选择了 * AWS * ， * AppDirect* 或 * 。

a. 单击此链接可转到选定的 Marketplace 。

b. 按照 Marketplace 说明进行操作。要将许可证关联到正确的 SaaS Backup 帐户，请使用与免费试用相同的电子邮件地址。

> 通过 AWS Marketplace 获得许可的订阅只能使用 SaaS Backup 提供的 Amazon S3 存储。

c. 使用您的 Microsoft 365 帐户登录到 SaaS Backup for Microsoft 365 。

d. 单击 Microsoft 365 设置图标 。

e. 在订阅详细信息下，单击 Activate 。如果您选择的备份存储与试用订阅不同，则会显示一条警告。SaaS Backup for Microsoft 365 不会将试用数据迁移到新目标。您必须同意继续操作。

> 如果您选择的许可订阅中的用户数少于试用订阅中的用户数，则激活此许可订阅后，所有用户帐户都将移至未受保护的层。激活后，您必须手动将所需帐户移动到受保护层。

f. 单击 * 保存 * 。

g. 如果您尚未执行此操作， "激活支持"。

激活支持

如果您通过 NetApp 购买了 SaaS Backup ，则默认情况下会激活支持。如果您通过 AWS 等云市场购买了 SaaS Backup ，则必须激活支持。激活支持后，您可以通过电话，在线聊天或 Web 服务单系统访问技术支持。

如果要从 SaaS Backup 的试用版升级，您可以在完成升级过程之前或之后激活支持。

要激活支持，您必须具有 NetApp SSO 用户 ID 和密码。如果您没有 NetApp SSO 帐户，请转至 http://register.netapp.com 注册一个。处理完您的请求后，您将收到一封电子邮件通知，其中包含您的 NetApp SSO 凭据。处理此请求并发送通知电子邮件大约需要 24 小时。

步骤

1. 单击 SERVICES 从左侧导航窗格中。
2. 单击设置图标 。
3. 在 * 激活支持 * 框中，单击 * 激活 * 。
4. 输入您的 NetApp SSO 用户名和密码。
5. 单击 * 激活 * 。

支持状态现在为 * 活动 * 。

免费试用数据删除

如果您不升级到 SaaS Backup for Microsoft 365 的许可版本，则在免费试用期间使用的数

据将被删除，如下所示：

如果您的 **SaaS Backup** 免费试用版是 **...**	试用结束后的天数	您的数据是 **...**
已过期	1-15 天	可用：管理员具有正常访问权限，可以执行手动备份和还原。SaaS Backup 将继续显示警报并发送通知。
已禁用	16-30 天	deactivated ： 管理员无权访问 SaaS Backup 门户。如果在此期间更新了订阅，则可以重新激活数据。
已取消配置	31 天或更长时间	Deleted ： 删除所有数据，并删除您的租户帐户。

Copyright Information

Copyright © 2022 NetApp, Inc. All rights reserved. Printed in the U.S. No part of this document covered by copyright may be reproduced in any form or by any means-graphic, electronic, or mechanical, including photocopying, recording, taping, or storage in an electronic retrieval system-without prior written permission of the copyright owner.

Software derived from copyrighted NetApp material is subject to the following license and disclaimer:

THIS SOFTWARE IS PROVIDED BY NETAPP “AS IS” AND WITHOUT ANY EXPRESS OR IMPLIED WARRANTIES, INCLUDING, BUT NOT LIMITED TO, THE IMPLIED WARRANTIES OF MERCHANTABILITY AND FITNESS FOR A PARTICULAR PURPOSE, WHICH ARE HEREBY DISCLAIMED. IN NO EVENT SHALL NETAPP BE LIABLE FOR ANY DIRECT, INDIRECT, INCIDENTAL, SPECIAL, EXEMPLARY, OR CONSEQUENTIAL DAMAGES (INCLUDING, BUT NOT LIMITED TO, PROCUREMENT OF SUBSTITUTE GOODS OR SERVICES; LOSS OF USE, DATA, OR PROFITS; OR BUSINESS INTERRUPTION) HOWEVER CAUSED AND ON ANY THEORY OF LIABILITY, WHETHER IN CONTRACT, STRICT LIABILITY, OR TORT (INCLUDING NEGLIGENCE OR OTHERWISE) ARISING IN ANY WAY OUT OF THE USE OF THIS SOFTWARE, EVEN IF ADVISED OF THE POSSIBILITY OF SUCH DAMAGE.

NetApp reserves the right to change any products described herein at any time, and without notice. NetApp assumes no responsibility or liability arising from the use of products described herein, except as expressly agreed to in writing by NetApp. The use or purchase of this product does not convey a license under any patent rights, trademark rights, or any other intellectual property rights of NetApp.

The product described in this manual may be protected by one or more U.S. patents, foreign patents, or pending applications.

RESTRICTED RIGHTS LEGEND: Use, duplication, or disclosure by the government is subject to restrictions as set forth in subparagraph (c)(1)(ii) of the Rights in Technical Data and Computer Software clause at DFARS 252.277-7103 (October 1988) and FAR 52-227-19 (June 1987).

Trademark Information

NETAPP, the NETAPP logo, and the marks listed at http://www.netapp.com/TM are trademarks of NetApp, Inc. Other company and product names may be trademarks of their respective owners.