開始使用
SaaS Backup for Microsoft 365

NetApp
May 03, 2022

This PDF was generated from https://docs.netapp.com/zh-tw/saasbackupO365/concept_paid_subscription_workflow.html on May 03, 2022. Always check docs.netapp.com for the latest.

目錄

開始使用 1
入門工作流程 1
建立新的Microsoft 365服務帳戶 3
設定Microsoft Exchange Online的模擬 6
註冊SaaS Backup for Microsoft 365 8
排程第一次備份 10
立即備份特定備份原則 10
資料刪除 10

開始使用

入門工作流程

若要開始使用適用於Microsoft 365的SaaS備份、您必須執行下列動作：

1. 決定您是否要使用SaaS備份所提供的Amazon S3或Azure Blob儲存設備。

   "您可以搭配SaaS備份使用的儲存類型"。

2. "建立具有全域權限的MS Office服務帳戶"。
3. 如有需要、 "設定Microsoft Exchange Online的模擬"。
4. "註冊SaaS Backup for Microsoft 365" 使用您的Microsoft 365帳戶或NetApp SSO帳戶。
5. "排程第一次備份"
6. "選用：立即備份資料"

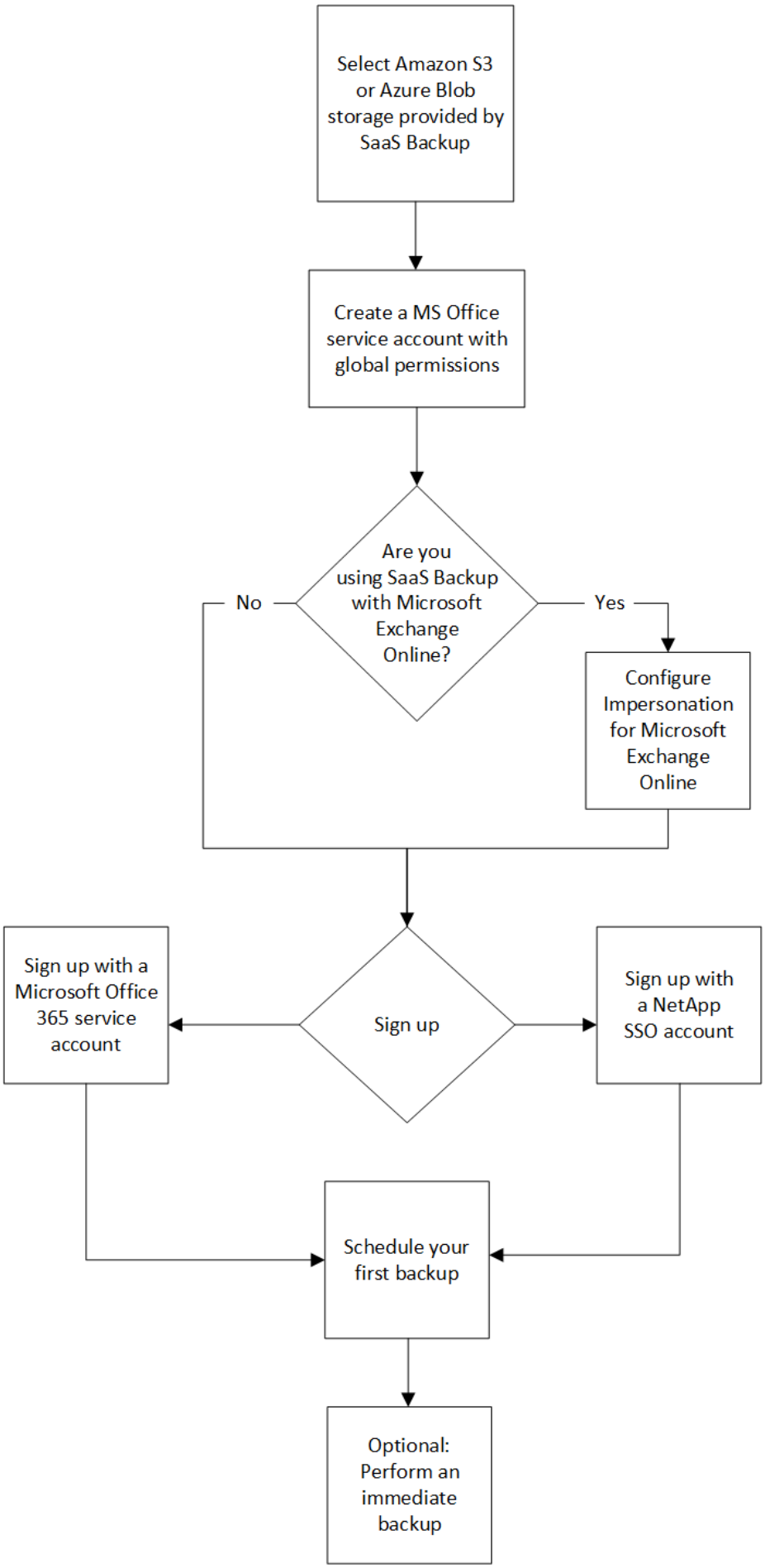
Select Amazon S3 or Azure Blob storage provided by SaaS Backup
Create a MS Office service account with global permissions
Are you using SaaS Backup with Microsoft Exchange Online?
No
Yes
Configure Impersonation for Microsoft Exchange Online
Sign up
Sign up with a Microsoft Office 365 service account
Sign up with a NetApp SSO account
Schedule your first backup
Optional: Perform an immediate backup

建立新的Microsoft 365服務帳戶

當您建立新的Microsoft 365帳戶時、此帳戶必須具有全域管理權限、並具有有效且指派的Microsoft Office 365授權。

這不是唯一用來管理Microsoft 365 SaaS備份的服務帳戶。下圖指出不同的服務帳戶類型、並說明如下。

服務帳戶說明

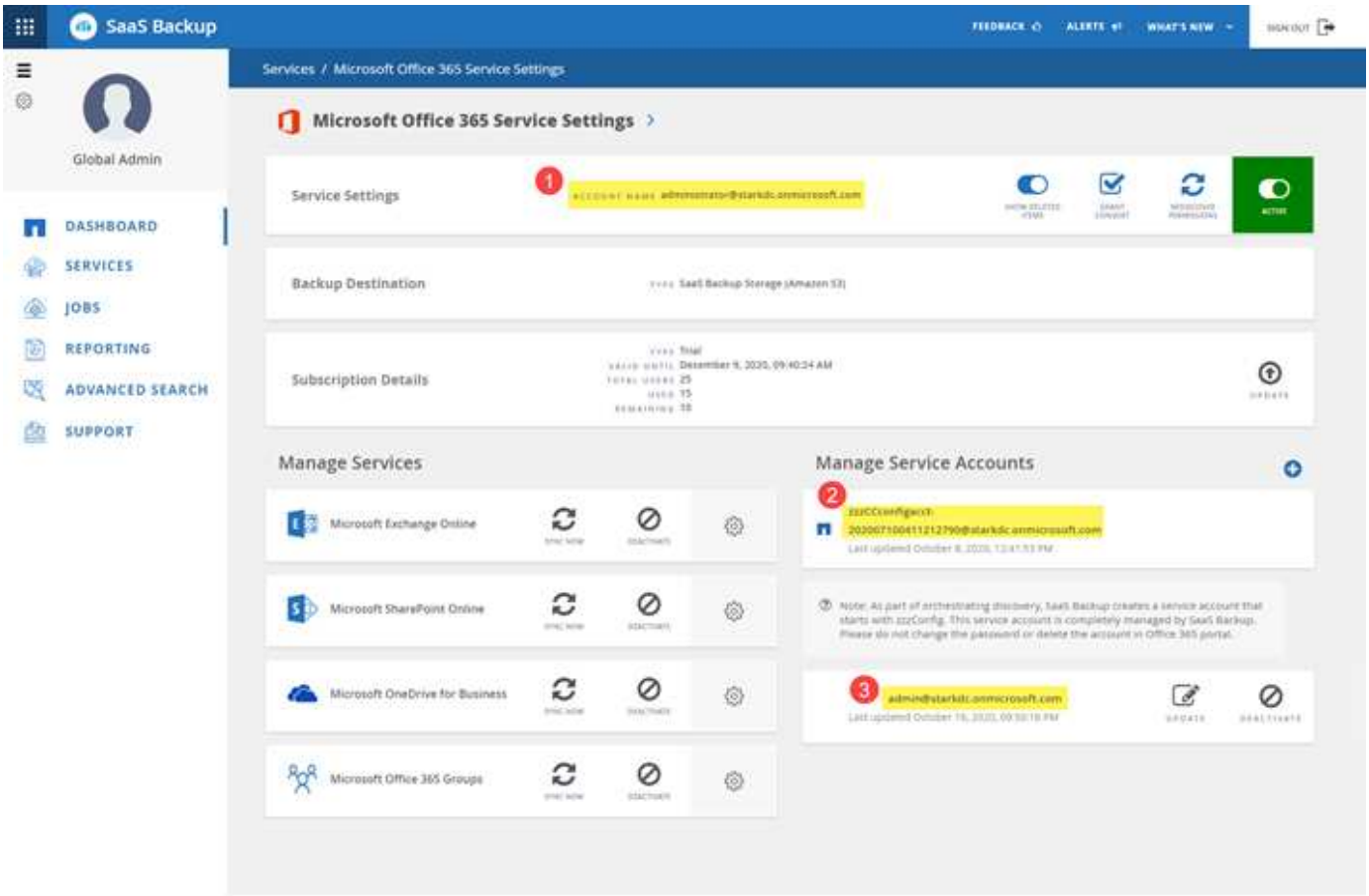

1 用來註冊SaaS備份的帳戶；在註冊期間、需要具有有效Microsoft 365授權的全域管理權限。它可用於備份與還原作業。 2 系統會自動將* zzzCCconfigacct*建立為服務帳戶、以探索Microsoft 365群組。啟用「現代化驗證」時、您沒有ZZZZ Config服務帳戶。 3 您可以新增額外的服務帳戶、以提升備份與還原作業的效能。

建立具有全域系統管理員權限的新MS 365服務帳戶

在註冊期間、建立具有全域權限和有效Microsoft 365授權的帳戶。您可以在完成註冊之後、從此帳戶移除全域管理權限和授權。

步驟

1. 使用具有管理權限的帳戶登入Microsoft 365管理入口網站。
2. 按一下「使用者」。

3. 選取*作用中的使用者*、然後按一下*「Add a user*（新增使用者*）」。

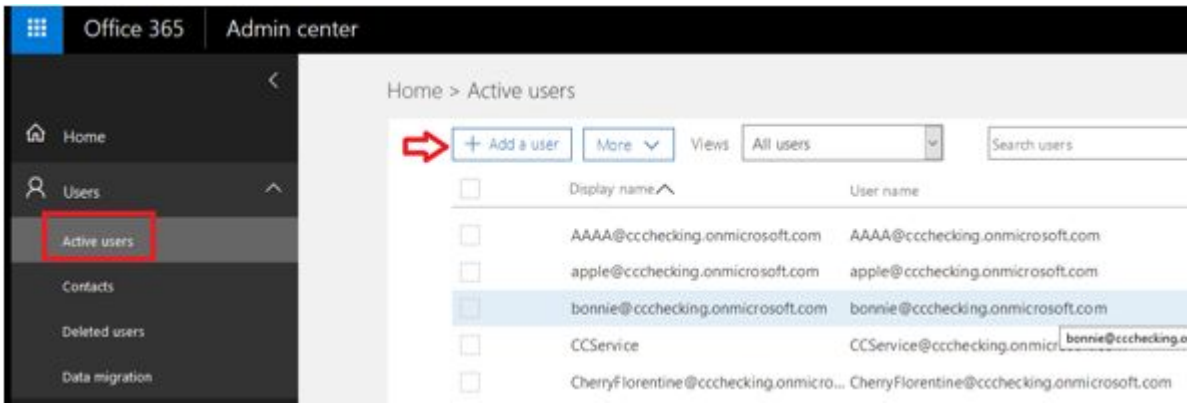

4. 輸入新服務帳戶的詳細資料。
   - 名字
   - 姓氏
   - 顯示名稱
   - 使用者名稱使用者名稱是服務帳戶的名稱。
5. 展開*角色*、選取*全域管理員*做為角色、然後按一下*新增*。

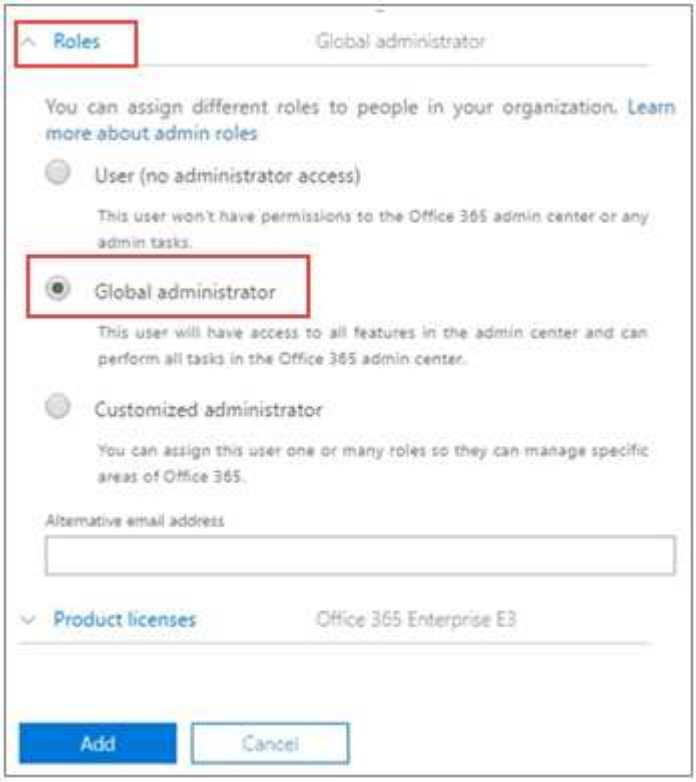

服務帳戶詳細資料會傳送給系統管理員。

6. 使用新帳戶登入Microsoft 365 Management Portal以進行啟動。
7. 註冊之後、請確定此服務帳戶擁有三項權限：
    - Exchange管理員
    - SharePoint管理員
    - 應用程式模擬角色

      如果您限制全域系統管理員角色的個別授權、這點就特別重要。

zzz Config服務帳戶

zzz Config服務帳戶是自動建立的帳戶、如果您使用基本驗證、則可用來探索共享/歸檔信箱及私有群組。IT應有Exchange和SharePoint權限（M365中的自訂管理員）。建議您將此帳戶排除在MFA原則之外。若要避免任何探索或備份失敗、請保留帳戶不變。

如果啟用「現代化驗證」、則ZZZ Config服務帳戶會移除。

新客戶沒有ZZZ Config服務帳戶。

建立其他服務帳戶

您可以在SaaS Backup for Microsoft 365中新增服務帳戶、以改善客戶的備份效能。服務帳戶是不含授權的Microsoft 365使用者帳戶、用於備份與還原作業。

此類帳戶需要3種權限：

- Exchange系統管理員
- SharePoint管理員
- 應用程式模擬角色

若要新增額外的服務帳戶、您的Microsoft 365環境中必須已存在該服務帳戶。如果您沒有現有的帳戶、請建立一個帳戶。

若要最佳化效能、建議您在Office 365中為每1000位使用者新增1個服務帳戶。

步驟

1. 登入SaaS Backup for Microsoft 365。
2. 按一下 。
3. 按一下*服務設定*。

4. 若要新增服務帳戶、請按一下 在*管理服務帳戶*下。

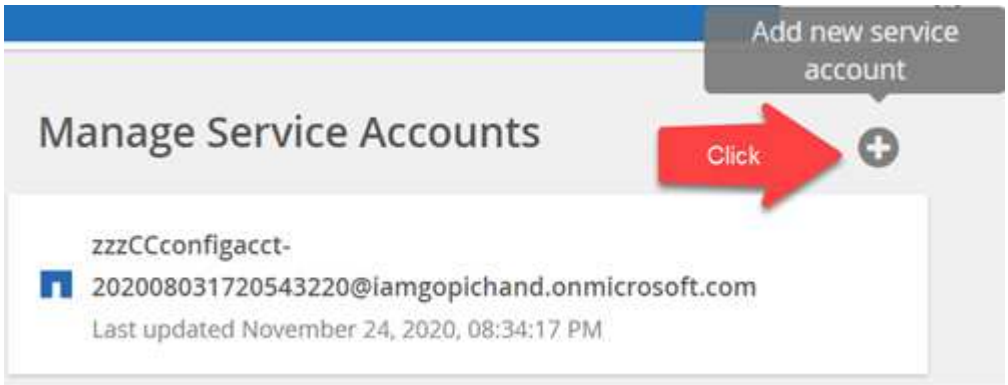

隨即出現確認訊息。

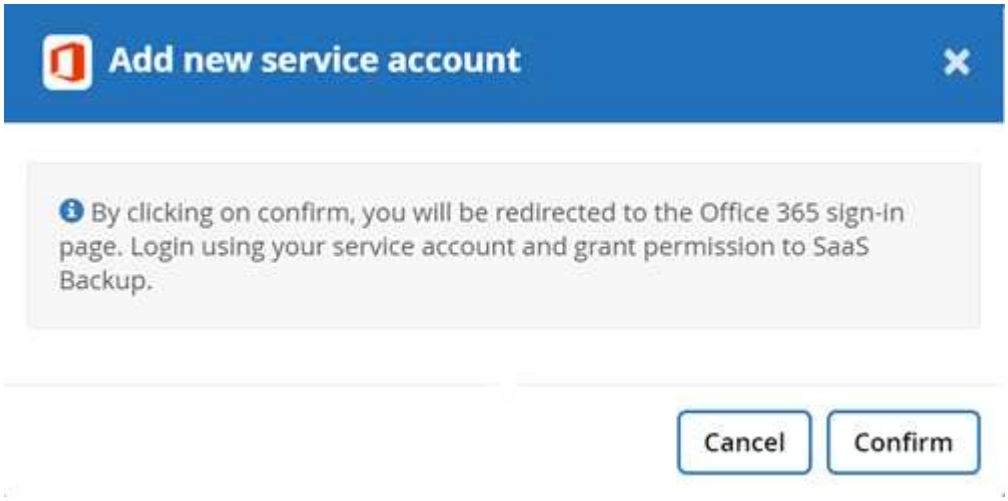

5. 按一下「 * 確認 * 」。
6. 在Microsoft 365登入頁面上、提供上述服務帳戶的認證資料、將其新增至SaaS備份。

設定Microsoft Exchange Online的模擬

如果您打算搭配Microsoft Exchange Online使用SaaS備份、則必須設定模擬。模擬可讓您的Microsoft 365服務帳戶模擬使用者帳戶並存取相關權限。

自動設定模擬

若要自動設定模擬、請執行 "MSDN PowerShell命令"。

手動設定模擬

您可以使用Microsoft 365系統管理員帳戶手動設定模擬、也可以在SaaS備份中新增Microsoft 365服務帳戶。如需Microsoft 365服務帳戶的詳細資訊、請參閱 "建立具有全域權限的Microsoft 365服務帳戶。"

若要手動設定模擬、請執行下列步驟：

步驟

1. 登入您的Microsoft 365服務帳戶。
2. 選取* Exchange *索引標籤。
3. 在左側的儀表板下、選取*權限*。
4. 按一下*管理角色*。
5. 在右窗格中按兩下以選取*探索管理*。
6. 在*角色*下、按一下*+*符號。

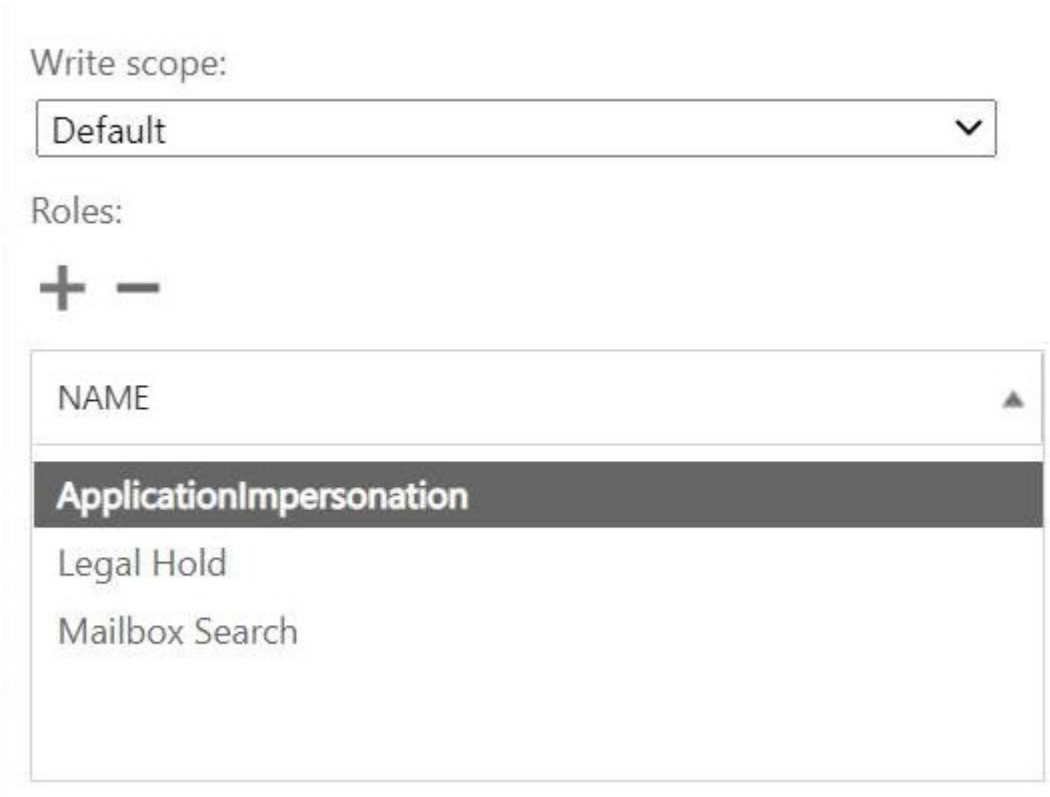

7. 從下拉式功能表中選取*應用程式模擬*。
8. 按一下「 * 新增 * 」。
9. 按一下「確定」。
10. 確認* ApplicationImpersonation*已新增至*角色*之下。

11. 在「Members（成員）」下、按一下*+*符號。

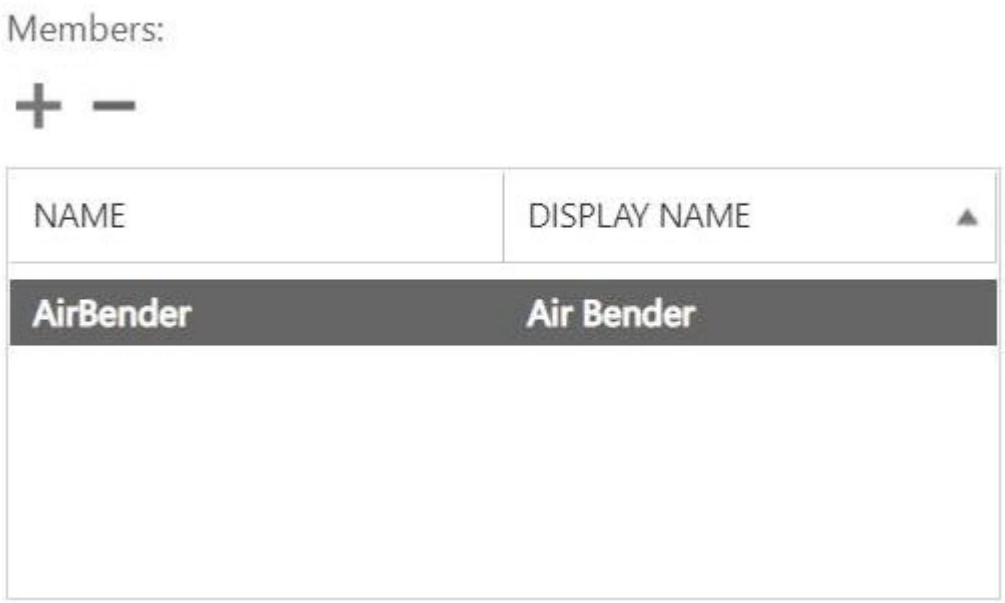

隨即出現新視窗

12. 選擇使用者名稱。
13. 按一下「 * 新增 * 」。
14. 按一下「確定」。
15. 驗證使用者名稱是否出現在*成員*區段中。
16. 按一下「 * 儲存 * 」。

註冊SaaS Backup for Microsoft 365

您可以使用Microsoft 365服務帳戶或NetApp SSO帳戶註冊SaaS Backup for Microsoft 365。

註冊Microsoft 365服務帳戶

步驟

1. 在網頁瀏覽器中輸入SaaS Backup for Microsoft 365 URL：https://saasbackup.netapp.com[]
2. 選取您所在的地區。您的租戶是在所選區域中建立。您的資料將儲存在該資料中心位置、日後無法變更。
3. 按一下登陸頁下方的*「註冊*」。
4. 接受終端使用者授權合約。
5. 按一下*註冊Office 365*。

6. 輸入Microsoft 365全域系統管理員服務帳戶的電子郵件地址和密碼、然後按一下*登入*。隨即顯示SaaS Backup for Microsoft 365所要求的權限清單。
7. 按一下*接受*。
8. 輸入要求的使用者資訊。

9. 按一下*註冊*。系統會顯示您的使用者名稱和授予SaaS Backup for Microsoft 365的權限清單。
10. 單擊 * 下一步 * 。隨即顯示可用的Microsoft 365服務清單。
11. 選取您要啟動的Microsoft 365服務。
12. 單擊 * 下一步 * 。
13. 如果您是透過NetApp購買授權、則會顯示您的訂閱類型、請按一下 "請按這裡" 以瞭解更多步驟。
14. 如果您是透過AWS等Cloud Marketplace購買授權、則會顯示授權資訊。按一下 "請按這裡" 以瞭解更多步驟。

註冊NetApp SSO帳戶

若要驗證您的訂閱、您必須擁有NetApp SSO使用者ID和密碼。如果您沒有NetApp SSO帳戶、請前往 https://mysupport.netapp.com/eservice/public/now.do 註冊一項。處理完您的申請後、您將會收到一封電子郵件通知、其中包含您的NetApp SSO認證資料。處理申請並傳送通知電子郵件約需24小時。

步驟

1. 在網頁瀏覽器中輸入SaaS Backup for Microsoft 365 URL：https://saasbackup.netapp.com[]
2. 按一下登陸頁底部的「註冊」。
3. 接受終端使用者授權合約。
4. 單擊*註冊NetApp SSO *。

5. 輸入您的NetApp SSO和密碼、然後按一下*登入*。
6. 輸入要求的使用者資訊、然後按一下*「註冊」*。
7. 按一下*服務* 圖示。
8. 按一下Microsoft 365 圖示以選取SaaS服務。
9. 按一下「新增**Microsoft Office 365**帳戶」。
10. 輸入Microsoft 365全域系統管理員服務帳戶的電子郵件地址和密碼、然後按一下*登入*。隨即顯示SaaS Backup for Microsoft 365所要求的權限清單。
11. 按一下*接受*。
12. 單擊 * 下一步 * 。隨即顯示可用的Microsoft 365服務清單。
13. 選取您要啟動的Microsoft 365服務。
14. 單擊 * 下一步 * 。
15. 選擇*授權*作為訂閱類型。
16. 輸入要求的資訊、然後驗證訂閱。
17. 單擊 * 下一步 * 。
18. 選取您的備份儲存選項。
    a. 按一下「* SaaS備份提供的儲存設備*」。
    b. 選擇* Amazon S2*或* Azure Blob *儲存選項。

c. 選取* AWS S1*或* Azure Blob *區域進行備份。您應該選取最接近所備份資料實體位置的區域。

d. 單擊 * 下一步 * 。

e. 檢查組態、然後按一下*「Save"（儲存）。

排程第一次備份

當您為Microsoft 365設定SaaS備份時、資料預設為無保護。您必須將資料從無保護層移至其中一個受保護層、以便在所選層的下次排程備份期間備份資料。

步驟

1. 從儀表板中、選取含有未受保護資料的服務。
2. 按一下「未受保護的信箱、MySites、站台或群組數量」旁邊的*檢視*。
3. 選取您要保護的項目。
4. 按一下*群組*功能表。

5. 選取您要指派的備份原則*層級*。請參閱 "備份原則" 以取得備份原則層級的說明。
6. 按一下「 * 套用 * 」。

立即備份特定備份原則

當您為Microsoft 365設定SaaS備份時、所有資料都會受到保護。將資料移到受保護的層之後、您可以立即備份您移動資料的層級。如此可避免資料在第一次排程備份之前受到風險。如果您可以等待第一次排定的備份、則不需要立即執行備份。

您可以隨時視需要執行資料保護的立即備份。如果您執行的是適用於Microsoft 365的SaaS備份試用版、則每項服務每天只能執行三次立即備份。

步驟

1. 從儀表板中、選取您要立即執行備份的服務。
2. 在*備份原則*下、按一下您要備份的層級。
3. 按一下「立即備份」。

畫面會顯示訊息、指出所選層下的服務將會置於工作佇列中、以供立即備份。

4. 按一下「 * 確認 * 」。此時會顯示一則訊息、指出已建立備份工作。
5. 按一下*檢視工作進度*以監控備份進度。

資料刪除

如果您未續約Microsoft 365的SaaS備份授權版本、則訂閱期間所使用的資料將會刪除、如

下所示：

如果您的**SaaS**備份付費訂閱是...	付費訂閱結束後的天數	您的資料是...
已過期	1至30天	可用：系統管理員具有正常存取權、可執行手動備份與還原。SaaS備份會持續顯示警示並傳送通知。
已停用	31至60天	停用：系統管理員無法存取SaaS備份入口網站。如果在此期間續訂、則可重新啟動資料。
已取消資源配置	61天以上	刪除：刪除所有資料、並移除租戶帳戶。

Copyright Information

Copyright © 2022 NetApp, Inc. All rights reserved. Printed in the U.S. No part of this document covered by copyright may be reproduced in any form or by any means-graphic, electronic, or mechanical, including photocopying, recording, taping, or storage in an electronic retrieval system-without prior written permission of the copyright owner.

Software derived from copyrighted NetApp material is subject to the following license and disclaimer:

THIS SOFTWARE IS PROVIDED BY NETAPP “AS IS” AND WITHOUT ANY EXPRESS OR IMPLIED WARRANTIES, INCLUDING, BUT NOT LIMITED TO, THE IMPLIED WARRANTIES OF MERCHANTABILITY AND FITNESS FOR A PARTICULAR PURPOSE, WHICH ARE HEREBY DISCLAIMED. IN NO EVENT SHALL NETAPP BE LIABLE FOR ANY DIRECT, INDIRECT, INCIDENTAL, SPECIAL, EXEMPLARY, OR CONSEQUENTIAL DAMAGES (INCLUDING, BUT NOT LIMITED TO, PROCUREMENT OF SUBSTITUTE GOODS OR SERVICES; LOSS OF USE, DATA, OR PROFITS; OR BUSINESS INTERRUPTION) HOWEVER CAUSED AND ON ANY THEORY OF LIABILITY, WHETHER IN CONTRACT, STRICT LIABILITY, OR TORT (INCLUDING NEGLIGENCE OR OTHERWISE) ARISING IN ANY WAY OUT OF THE USE OF THIS SOFTWARE, EVEN IF ADVISED OF THE POSSIBILITY OF SUCH DAMAGE.

NetApp reserves the right to change any products described herein at any time, and without notice. NetApp assumes no responsibility or liability arising from the use of products described herein, except as expressly agreed to in writing by NetApp. The use or purchase of this product does not convey a license under any patent rights, trademark rights, or any other intellectual property rights of NetApp.

The product described in this manual may be protected by one or more U.S. patents, foreign patents, or pending applications.

RESTRICTED RIGHTS LEGEND: Use, duplication, or disclosure by the government is subject to restrictions as set forth in subparagraph (c)(1)(ii) of the Rights in Technical Data and Computer Software clause at DFARS 252.277-7103 (October 1988) and FAR 52-227-19 (June 1987).

Trademark Information

NETAPP, the NETAPP logo, and the marks listed at http://www.netapp.com/TM are trademarks of NetApp, Inc. Other company and product names may be trademarks of their respective owners.