Inizia subito

SnapCenter Plug-in for VMware vSphere 4.5

NetApp
July 13, 2023

This PDF was generated from https://docs.netapp.com/it-it/sc-plugin-vmware-vsphere-45/scpivs44_get_started_overview.html on July 13, 2023. Always check docs.netapp.com for the latest.

Sommario

Inizia subito 1
Panoramica sull'implementazione 1
Workflow di implementazione per gli utenti esistenti 1
Requisiti per l'implementazione del distributore idraulico 2
Scarica il plug-in SnapCenter per VMware vSphere OVA (appliance virtuale aperta) 7
Implementare il plug-in SnapCenter per VMware vSphere 7
Operazioni e problemi richiesti dopo l'implementazione 11
Accedere al client Web VMware vSphere di SnapCenter 14

Inizia subito

Panoramica sull'implementazione

Per utilizzare le funzionalità di SnapCenter per proteggere macchine virtuali, datastore e database coerenti con le applicazioni su macchine virtualizzate, è necessario implementare il plug-in SnapCenter per VMware vSphere.

Gli utenti SnapCenter esistenti devono utilizzare un flusso di lavoro di implementazione diverso da quello dei nuovi utenti SnapCenter.

Workflow di implementazione per gli utenti esistenti

Se si utilizza SnapCenter e si dispone di backup SnapCenter, utilizzare il seguente flusso di lavoro per iniziare.

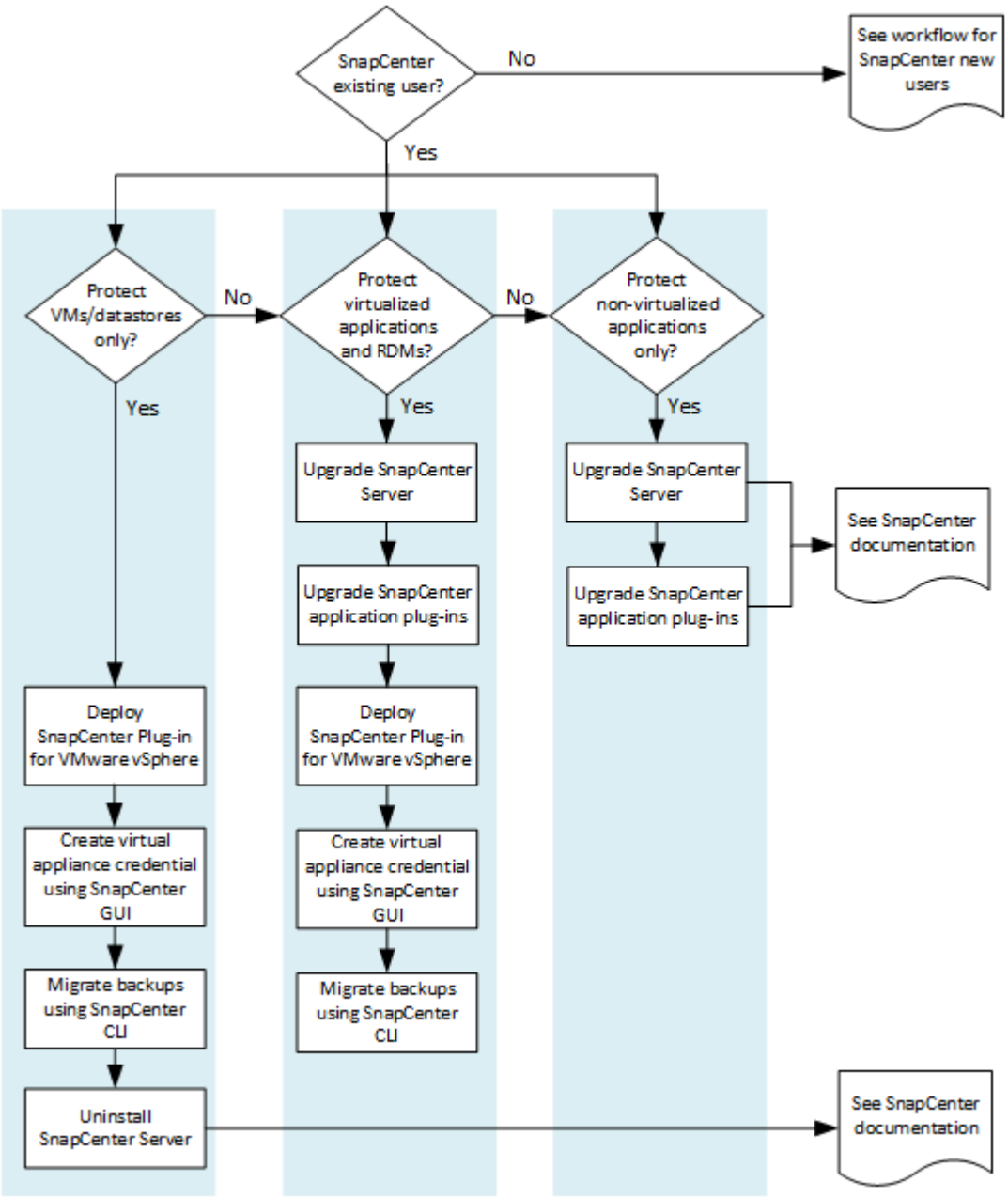

Requisiti per l’implementazione del distributore idraulico

Pianificazione e requisiti dell’implementazione

Prima di implementare l’appliance virtuale, è necessario conoscere i requisiti di implementazione. I requisiti di implementazione sono elencati nelle quattro tabelle seguenti.

Requisiti dell’host

Prima di iniziare l’implementazione del plug-in SnapCenter per VMware vSphere, è necessario conoscere i requisiti dell’host.

- È necessario implementare il plug-in VMware di SnapCenter come macchina virtuale Linux.

  Il plug-in VMware di SnapCenter viene implementato come macchina virtuale Linux indipendentemente dal fatto che si utilizzi il plug-in per proteggere i dati su sistemi Windows o Linux.

- È necessario implementare il plug-in VMware di SnapCenter sul server vCenter.

  Le pianificazioni di backup vengono eseguite nel fuso orario in cui viene implementato il plug-in VMware di SnapCenter. VCenter riporta i dati nel fuso orario in cui si trova vCenter. Pertanto, se SnapCenter il plug-in VMware e vCenter si trovano in fusi orari diversi, i dati nel dashboard del plug-in VMware di SnapCenter potrebbero non coincidere con quelli dei report.

- Non è necessario implementare il plug-in VMware SnapCenter in una cartella con un nome con caratteri speciali.

  Il nome della cartella non deve contenere i seguenti caratteri speciali:@ n.%^&()_+{}';.,*?"<>|

- È necessario implementare e registrare un’istanza univoca separata del plug-in VMware di SnapCenter per ciascun server vCenter.
  - Ciascun server vCenter, sia esso in modalità collegata, deve essere associato a un’istanza separata del plug-in VMware di SnapCenter.
  - Ogni istanza del plug-in VMware di SnapCenter deve essere implementata come macchina virtuale Linux separata.

    Ad esempio, se si desidera eseguire backup da sei istanze diverse del server vCenter, è necessario implementare il plug-in VMware di SnapCenter su sei host e ciascun server vCenter deve essere associato a un’istanza univoca del plug-in VMware di SnapCenter.

- Il plug-in VMware di SnapCenter offre un supporto limitato per i dispositivi PCI o PCIe condivisi (ad esempio, NVIDIA Grid GPU) a causa di una limitazione delle macchine virtuali nel supporto dello storage vMotion. Per ulteriori informazioni, consultare il documento del vendor Deployment Guide for VMware.
  - Cosa è supportato:

    Creazione di gruppi di risorse

    Creazione di backup senza coerenza delle macchine virtuali

    Ripristino di una macchina virtuale completa quando tutti i VMDK sono su un datastore NFS e il plug-in non richiede l’utilizzo di Storage vMotion

Collegamento e scollegamento dei VMDK

Montaggio e smontaggio di datastore

Ripristino del file guest

- Cosa non è supportato:

Creazione di backup con coerenza delle macchine virtuali

Ripristino di una macchina virtuale completa quando uno o più VMDK si trovano su un datastore VMFS.

- Per un elenco dettagliato delle limitazioni del plug-in VMware di SnapCenter, vedere "Note sulla versione del plug-in SnapCenter per VMware vSphere".

Requisiti di licenza

È necessario fornire le licenze per…	Requisito di licenza
ONTAP	Uno di questi: SnapMirror o SnapVault (per la protezione dei dati secondari indipendentemente dal tipo di relazione)
Prodotti aggiuntivi	VSphere Standard, Enterprise o Enterprise Plus È necessaria Una licenza vSphere per eseguire operazioni di ripristino che utilizzano Storage vMotion. Le licenze vSphere Essentials o Essentials Plus non includono Storage vMotion.
Destinazioni principali	Per eseguire la protezione basata su applicazioni su VMware SnapCenter standard per la protezione di macchine virtuali VMware e datastore solo SnapRestore: Utilizzato per le operazioni di ripristino FlexClone: Utilizzato per le operazioni di montaggio e collegamento
Destinazioni secondarie	Per eseguire la protezione basata sull'applicazione rispetto allo standard VMware SnapCenter: Utilizzato per le operazioni di failover per eseguire la protezione di macchine virtuali VMware e datastore solo FlexClone: Utilizzato per le operazioni di montaggio e collegamento

Supporto software

Elemento	Versioni supportate
VCenter vSphere	Il client HTML5: 6.5U2/U3, 6.7x, 7.0, 7.0U1, 7.0U2 Flex non è supportato.
ESXi	6.5U2
Indirizzi IP	IPv4, IPv6
Java	8
Core .Net	2.1

Elemento	Versioni supportate
Plug-in SnapCenter per database VMware vSphere MySQL	MySQL 8.0.23
VMware TLS	1.2
TLS sul server SnapCenter	TLSv1.1 e versioni successive, il server SnapCenter utilizza questa funzione per comunicare con il plug-in VMware di SnapCenter per le operazioni di protezione dei dati VMDK.
Applicazione VMware vStorage API for Array Integration (VAAI)	Il plug-in SnapCenter per VMware vSphere utilizza questo metodo per migliorare le performance delle operazioni di ripristino. Inoltre, migliora le performance negli ambienti NFS.

Per informazioni aggiornate sulle versioni supportate, consultare "Tool di matrice di interoperabilità NetApp".

Requisiti di spazio e dimensionamento

Elemento	Requisiti
Sistema operativo	Linux
Numero minimo di CPU	4 core
RAM minima	Minimo: 12 GB consigliati: 16 GB
Spazio minimo su disco rigido per il plug-in SnapCenter per VMware vSphere, log e database MySQL	100 GB

Requisiti di connessione e porta

Tipo di porta	Porta preconfigurata
Plug-in SnapCenter per porta VMware vSphere	8144 (HTTPS), bidirezionale: La porta viene utilizzata per le comunicazioni dal client Web VMware vSphere e dal server SnapCenter. 8080 bidirezionale questa porta viene utilizzata per gestire l'appliance virtuale. Nota: Non è possibile modificare la configurazione della porta.
Porta del cluster di storage o della VM di storage	443 (HTTPS), bidirezionale 80 (HTTP), bidirezionale la porta viene utilizzata per la comunicazione tra l'appliance virtuale e la VM di storage o il cluster che contiene la VM di storage.

Configurazioni supportate

Ogni istanza del plug-in supporta un solo vCenter Server. Sono supportati vCenter in modalità Linked. Più istanze di plug-in possono supportare lo stesso server SnapCenter, come illustrato nella figura seguente.

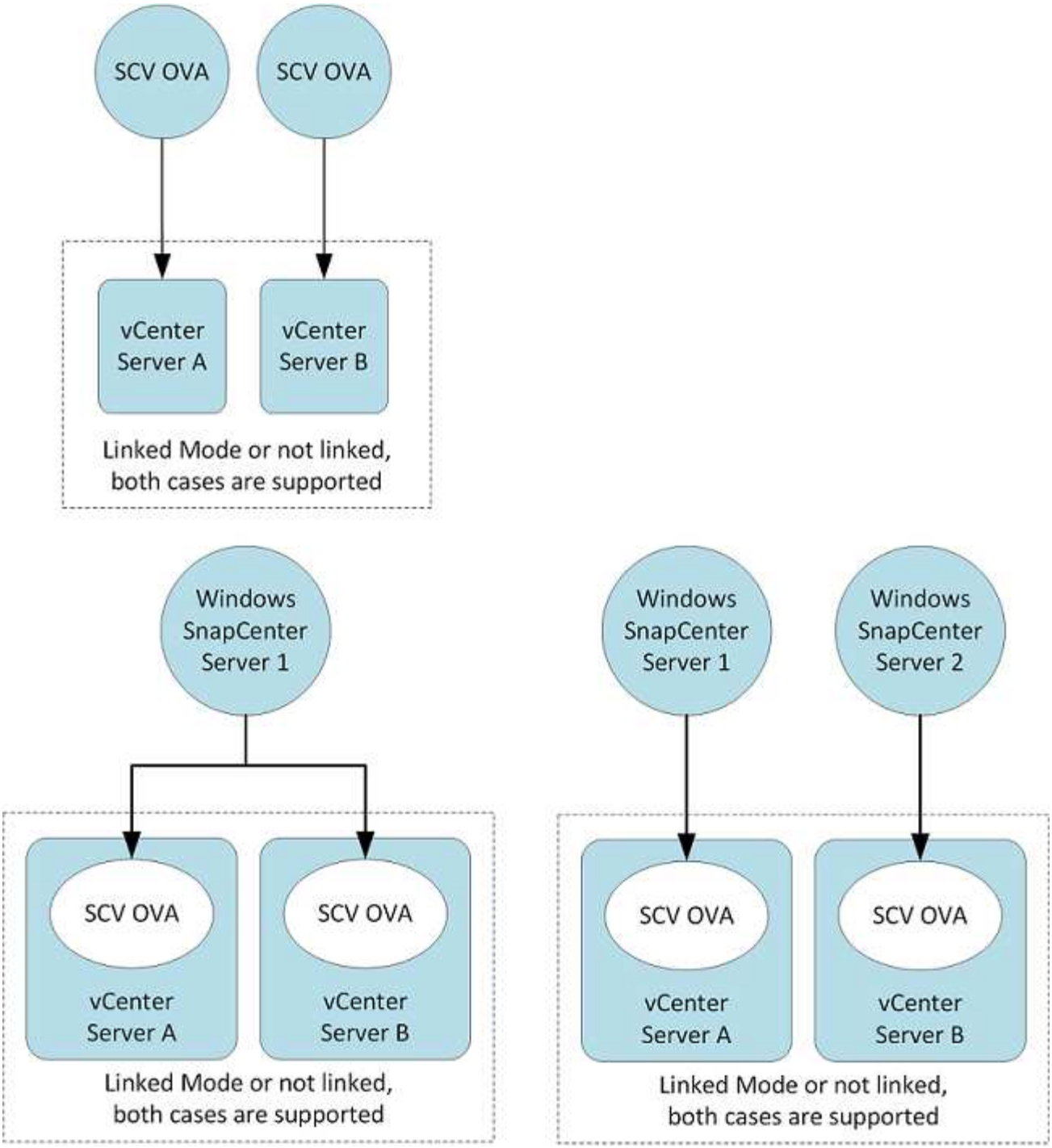

Privilegi RBAC richiesti

L'account amministratore di vCenter deve disporre dei privilegi vCenter richiesti, come indicato nella tabella seguente.

Per eseguire questa operazione…	È necessario disporre di questi privilegi vCenter…
Implementare e registrare il plug-in SnapCenter per VMware vSphere in vCenter	Interno: Registra interno

Per eseguire questa operazione…	È necessario disporre di questi privilegi vCenter…
Aggiornare o rimuovere il plug-in SnapCenter per VMware vSphere	Interno • Aggiornare l'estensione • Annullare la registrazione dell'interno
Consentire all'account utente vCenter Credential registrato in SnapCenter di convalidare l'accesso dell'utente al plug-in SnapCenter per VMware vSphere	sessions.validate.session
Consentire agli utenti di accedere al plug-in SnapCenter per VMware vSphere	SCV Administrator SCV Backup SCV Guest file Restore SCV Restore SCV View il privilegio deve essere assegnato alla radice vCenter.

AutoSupport

Il plug-in SnapCenter per VMware vSphere fornisce un numero minimo di informazioni per il monitoraggio dell'utilizzo, incluso l'URL del plug-in. AutoSupport include una tabella dei plug-in installati che viene visualizzata dal visualizzatore AutoSupport.

Sono richiesti privilegi minimi per ONTAP

I privilegi minimi di ONTAP richiesti variano in base ai plug-in di SnapCenter utilizzati per la protezione dei dati.

Tutti i plug-in di SnapCenter richiedono i seguenti privilegi minimi.

All-access comands (comandi all-access): Privilegi minimi richiesti per ONTAP 8.3 e versioni successive
event generate-autosupport-log
la cronologia dei lavori mostra l'interruzione del lavoro
lun lun create lun delete lun igroup add lun igroup create lun igroup delete lun igroup rename lun igroup show lun mapping add-reporting-nodes lun mapping create lun mapping delete lun mapping remove-reporting-nodes lun mapping show lun modify lun move-in-volume lun offline lun online lun persistent-reservation clear lun resize serial lun lun show
elenco di destinazioni di snapmirror policy di snapmirror policy di aggiunta regola di snapmirror policy di modifica regola di snapmirror policy di rimozione regola di snapmirror policy di snapmirror di snapmirror di snapmirror show-history di snapmirror update-ls-set di snapmirror
Versione
clone del volume crea clone del volume mostra clone del volume split start clone del volume split stop volume create volume destroy file clone create volume file show-disk-usage volume offline volume online modifica volume qtree create volume qtree delete volume qtree modify volume qtree show volume limita volume show volume snapshot create volume snapshot delete volume snapshot modify volume snapshot rename volume snapshot restore volume snapshot restore-file volume snapshot show volume unmount

All-access comands (comandi all-access): Privilegi minimi richiesti per ONTAP 8.3 e versioni successive
vserver cifs vserver cifs share create vserver cifs share delete vserver cifs shadowcopy show vserver cifs share show vserver cifs show vserver export-policy vserver export-policy create vserver export-policy delete vserver export-policy rule create vserver export-policy show vserver export-policy show vserver iscsi vserver show network interface visualizzazione dell'interfaccia di rete con gruppi di failover dell'interfaccia di rete

Comandi di sola lettura: Privilegi minimi richiesti per ONTAP 8.3 e versioni successive
server virtuale

Ulteriori informazioni su ONTAP

- Se si utilizza ONTAP 8.2.x:

  Devi effettuare l'accesso come `vsadmin` Sulla VM di storage per disporre dei privilegi appropriati per il plug-in SnapCenter per le operazioni di VMware vSphere.

- Se si utilizza ONTAP 8.3 e versioni successive:

  Devi effettuare l'accesso come `vsadmin` o con un ruolo che ha i privilegi minimi elencati nelle tabelle precedenti.

Scarica il plug-in SnapCenter per VMware vSphere OVA (appliance virtuale aperta)

È possibile scaricare `.ova` File per il plug-in SnapCenter per VMware vSphere dal sito di supporto NetApp.

Il `.ova` Il file include un set di microservizi per la protezione dei dati di macchine virtuali e datastore, che vengono eseguiti dal plug-in VMware di SnapCenter. Una volta completata l'implementazione, tutti i componenti vengono installati su una macchina virtuale Linux nel proprio ambiente.

Fasi

1. Accedere al NetApp Support Site ("https://mysupport.netapp.com/products/index.html").
2. Dall'elenco dei prodotti, selezionare **plug-in SnapCenter per VMware vSphere**, quindi fare clic sul pulsante **Scarica ultima release**.
3. Scarica il plug-in SnapCenter per VMware vSphere `.ova` file in qualsiasi posizione.

Implementare il plug-in SnapCenter per VMware vSphere

Per utilizzare le funzionalità di SnapCenter per proteggere macchine virtuali, datastore e database coerenti con le applicazioni su macchine virtualizzate, è necessario implementare il plug-in SnapCenter per VMware vSphere.

Prima di iniziare

- È necessario aver letto i requisiti di implementazione.

La procedura guidata di implementazione non verifica i requisiti di spazio. Se non si dispone di spazio sufficiente nell'archivio dati, l'implementazione potrebbe avere esito positivo, ma l'appliance virtuale non si avvia.

- È necessario eseguire una versione supportata di vCenter Server.
- È necessario aver configurato e configurato l'ambiente vCenter Server.
- È necessario aver configurato un host ESXi per la VM plug-in VMware di SnapCenter.
- È necessario aver scaricato il plug-in SnapCenter per il file VMware vSphere .ova.
- È necessario disporre delle credenziali di accesso per l'istanza di vCenter Server.
- È necessario disconnettersi e chiudere tutte le sessioni del browser del client Web vSphere ed eliminare la cache del browser per evitare problemi di cache del browser durante l'implementazione del plug-in VMware di SnapCenter.
- È necessario aver attivato TLS (Transport Layer Security) in vCenter. Consultare la documentazione VMware.
- È possibile implementare il plug-in VMware SnapCenter nello stesso vCenter dell'appliance virtuale per VSC 7.x e versioni successive.
- Se si prevede di eseguire backup in vCenter diversi da quello in cui viene implementato il plug-in VMware di SnapCenter, è necessario sincronizzare contemporaneamente il server ESXi, il plug-in VMware di SnapCenter e ciascun vCenter.

Implementare il plug-in VMware SnapCenter nello stesso fuso orario di vCenter. Le pianificazioni di backup vengono eseguite nel fuso orario in cui viene implementato il plug-in VMware di SnapCenter. VCenter riporta i dati nel fuso orario in cui si trova vCenter. Pertanto, se SnapCenter il plug-in VMware e vCenter si trovano in fusi orari diversi, i dati nel dashboard del plug-in VMware di SnapCenter potrebbero non coincidere con quelli dei report.

Fasi

1. Nel browser, accedere a VMware vSphere vCenter.

   Per i client Web IPv6 HTML, è necessario utilizzare Chrome o Firefox.

2. Nella schermata VMware, fare clic su **vSphere Web Client (HTML5)**.
3. Accedere alla pagina **VMware vCenter Single Sign-on**.
4. Nel riquadro Navigator, fare clic con il pulsante destro del mouse su qualsiasi oggetto di inventario che sia un oggetto padre valido di una macchina virtuale, ad esempio un data center, un cluster o un host, quindi selezionare **Deploy OVF Template** (implementa modello OVF) per avviare la procedura guidata di implementazione di VMware.
5. Nella pagina **Select an OVF template** (Seleziona un modello OVF), specificare la posizione di `.ova` (Come mostrato nella tabella seguente) e fare clic su **Avanti**.

Se è stato scaricato `.ova` file in…	**Eseguire questa operazione…**
Una postazione Internet	Inserire l'URL. Le origini URL supportate sono HTTP e HTTPS.
Un file locale	Fare clic su **Choose Files** (Scegli file) e selezionare il file .ova.

6. Nella pagina **Select a name and folder** (Seleziona un nome e una cartella), immettere un nome univoco

per la macchina virtuale o la vApp, selezionare un percorso di implementazione, quindi fare clic su **Next** (Avanti).

Questa operazione specifica dove importare `.ova` File in vCenter. Il nome predefinito per la macchina virtuale è lo stesso del nome della macchina selezionata `.ova` file. Se si modifica il nome predefinito, scegliere un nome univoco all'interno di ciascuna cartella VM di vCenter Server.

La posizione di implementazione predefinita per la macchina virtuale è l'oggetto di inventario in cui è stata avviata la procedura guidata.

7. Nella pagina **Select a resource** (Seleziona una risorsa), selezionare la risorsa in cui si desidera eseguire il modello di macchina virtuale distribuito e fare clic su **Next** (Avanti).
8. Nella pagina **Dettagli revisione**, verificare `.ova` Dettagli del modello e fare clic su **Avanti**.
9. Nella pagina **contratti di licenza**, selezionare la casella di controllo **Accetto tutti i contratti di licenza**.
10. Nella pagina **Select storage**, definire dove e come memorizzare i file per il modello OVF distribuito.

    a. Selezionare il formato del disco per i VMDK.

    b. Selezionare un criterio di storage della macchina virtuale.

       Questa opzione è disponibile solo se i criteri di storage sono attivati sulla risorsa di destinazione.

    c. Selezionare un datastore per memorizzare il modello OVA implementato.

       Il file di configurazione e i file dei dischi virtuali vengono memorizzati nell'archivio dati.

    Selezionare un datastore di dimensioni tali da ospitare la macchina virtuale o la vApp e tutti i file dei dischi virtuali associati.

11. Nella pagina **Select networks** (Seleziona reti), selezionare una rete di origine e mapparla a una rete di destinazione, quindi fare clic su **Next** (Avanti).

    La colonna Source Network (rete di origine) elenca tutte le reti definite nel modello OVA.

    Il plug-in SnapCenter per VMware vSphere supporta un'unica interfaccia di rete. Se sono necessari più adattatori di rete, è necessario impostarli manualmente. Vedere "Articolo della Knowledge base: Come creare adattatori di rete aggiuntivi".

12. Nella pagina **Personalizza modello**, effettuare le seguenti operazioni:

    a. Nella sezione **Register to existing vCenter** (Registra su vCenter* esistente), immettere le credenziali dell'appliance virtuale vCenter.

       Nel campo **vCenter username**, immettere il nome utente nel formato `domain\username`.

    b. Nella sezione **Crea credenziali SCV**, immettere le credenziali locali.

       Nel campo **Nome utente**, immettere il nome utente locale; non includere i dettagli del dominio.

       > Annotare il nome utente e la password specificati. È necessario utilizzare queste credenziali se si desidera modificare la configurazione del plug-in SnapCenter in un secondo momento.

    a. In **Setup Network Properties** (Impostazioni proprietà di rete), immettere le informazioni di rete.

Selezionare i campi IPv4 o IPv6, o entrambi, se appropriato. Se si utilizzano sia IPv4 che IPv6, è necessario specificare il DNS primario per uno solo di essi.

b. In **Setup Date and Time** (Data e ora di installazione), selezionare il fuso orario in cui si trova vCenter.

13. Nella pagina **Pronto per il completamento**, esaminare la pagina e fare clic su **fine**.

    Tutti gli host devono essere configurati con indirizzi IP (i nomi host FQDN non sono supportati). L'operazione di implementazione non convalida l'input prima dell'implementazione.

    È possibile visualizzare lo stato di avanzamento della distribuzione dalla finestra Recent Tasks (attività recenti) mentre si attende il completamento delle attività di importazione e distribuzione di OVF.

    Una volta implementato correttamente, il plug-in SnapCenter viene implementato come macchina virtuale Linux, registrato con vCenter, e viene installato un client Web VMware vSphere.

14. Accedere alla VM in cui è stato implementato il plug-in VMware SnapCenter, quindi fare clic sulla scheda **Riepilogo**, quindi fare clic sulla casella **accensione** per avviare l'appliance virtuale.
15. Mentre il plug-in VMware SnapCenter è in fase di accensione, fare clic con il pulsante destro del mouse sul plug-in VMware distribuito, selezionare **sistema operativo guest**, quindi fare clic su **Installa strumenti SnapCenter**.

    Gli strumenti VMware vengono installati sulla macchina virtuale in cui viene implementato il plug-in VMware di SnapCenter. Per ulteriori informazioni sull'installazione di VMware Tools, consultare la documentazione di VMware.

    Il completamento dell'implementazione potrebbe richiedere alcuni minuti. Una corretta implementazione viene indicata quando il plug-in VMware SnapCenter viene acceso, i tool VMware installati e la schermata richiede di accedere al plug-in VMware SnapCenter.

    Viene visualizzato l'indirizzo IP in cui viene implementato il plug-in VMware di SnapCenter. Annotare l'indirizzo IP. Se si desidera modificare la configurazione del plug-in SnapCenter, è necessario accedere all'interfaccia grafica di gestione del plug-in VMware di SnapCenter.

16. Accedere alla GUI di gestione del plug-in VMware di SnapCenter utilizzando l'indirizzo IP visualizzato nella schermata di implementazione e utilizzando le credenziali fornite nella procedura guidata di implementazione, quindi verificare sul pannello di controllo che il plug-in VMware di SnapCenter sia connesso correttamente a vCenter e sia attivato.

    Utilizzare il formato `https://<appliance-IP-address>:8080` Per accedere alla GUI di gestione.

    Per impostazione predefinita, il nome utente della console di manutenzione è impostato su "mait" e la password su "admin123".

    Se il plug-in VMware di SnapCenter non è attivato, vedere "Riavviare il servizio client Web di VMware vSphere".

    Se il nome host è "UnifiedVSC/SCV", riavviare l'appliance. Se il riavvio dell'appliance non modifica il nome host con il nome host specificato, è necessario reinstallare l'appliance.

Al termine

Completare la richiesta "operazioni post-implementazione".

Operazioni e problemi richiesti dopo l'implementazione

Operazioni richieste dopo l'implementazione

- Nuovo utente SnapCenter

  Se sei un nuovo utente SnapCenter, devi aggiungere le VM di storage a SnapCenter prima di poter eseguire qualsiasi operazione di protezione dei dati. Quando si aggiungono VM di storage, specificare la LIF di gestione. È inoltre possibile aggiungere un cluster e specificare la LIF di gestione del cluster. Per informazioni sull'aggiunta dello storage, vedere "Aggiungere storage".

- Utente SnapCenter esistente

  Se si è già utenti di SnapCenter, è necessario migrare i backup e i metadati di SnapCenter VM e datastore esistenti. Per informazioni sulla migrazione, vedere "Opzioni di migrazione".

Problemi di implementazione che potrebbero verificarsi

- Dopo aver implementato l'appliance virtuale, la scheda **Backup Jobs** nella dashboard potrebbe non essere caricata nei seguenti scenari:
  - Si utilizza IPv4 e si dispone di due indirizzi IP per l'host VMware vSphere di SnapCenter. Di conseguenza, la richiesta di lavoro viene inviata a un indirizzo IP non riconosciuto dal server SnapCenter. Per evitare questo problema, aggiungere l'indirizzo IP che si desidera utilizzare, come indicato di seguito:
    i. Accedere alla posizione in cui viene implementato il plug-in VMware di SnapCenter: `/opt/netapp/scvservice/standalone_aegis/etc`
    ii. Aprire la file network- interface.properties.
    iii. In `network.interface=10.10.10.10` Aggiungere l'indirizzo IP che si desidera utilizzare.
  - Hai due NIC.
- Dopo aver implementato il plug-in VMware di SnapCenter, la voce MOB nel plug-in vCenter per SnapCenter per VMware vSphere potrebbe ancora mostrare il vecchio numero di versione. Questo può verificarsi quando altri lavori sono in esecuzione in vCenter. VCenter aggiornerà la voce.
- Dopo un'implementazione o un aggiornamento su una macchina virtuale in cui era stata precedentemente installata Virtual Storage Console per VMware vSphere (VSC), si potrebbero verificare le seguenti situazioni:
  - I menu di scelta rapida documentati per le operazioni di montaggio, smontaggio, collegamento e scollegamento non vengono visualizzati.
  - La GUI del client Web VMware vSphere non corrisponde alla documentazione.
  - La dashboard non viene visualizzata correttamente.
  - Durante il normale utilizzo, la visualizzazione di una pagina (ad esempio, la pagina gruppi di risorse) potrebbe bloccarsi o bloccarsi durante il caricamento.

Per risolvere questi problemi, procedere come segue:

1. Cancellare la cache del browser e verificare che la GUI funzioni correttamente.

   Se il problema persiste, riavviare il servizio client Web di VMware vSphere

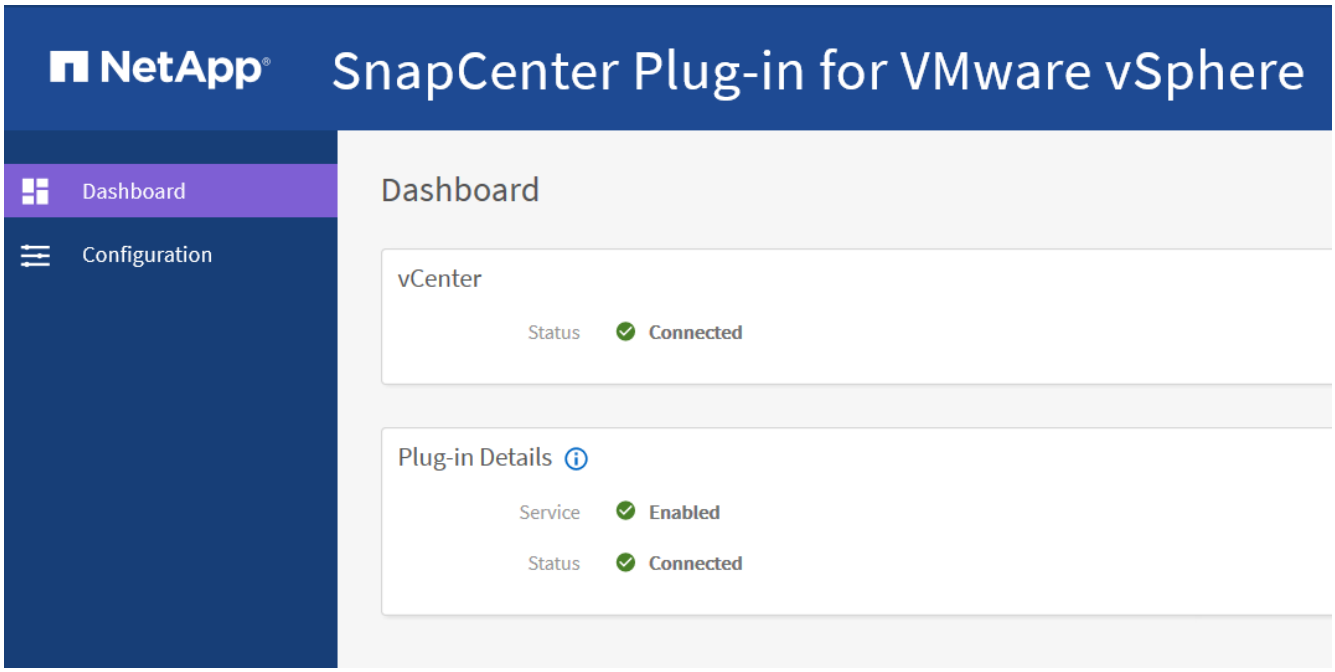

2. Accedere a vCenter, fare clic su **Menu** nella barra degli strumenti, quindi selezionare **plug-in SnapCenter per VMware vSphere**.

Gestire gli errori di autenticazione

Se non si utilizzano le credenziali di amministratore, potrebbe essere visualizzato un errore di autenticazione dopo l'implementazione del plug-in SnapCenter per VMware vSphere o dopo la migrazione. Se si verifica un errore di autenticazione, è necessario riavviare il servizio.

Fasi

1. Accedere alla GUI di gestione del plug-in VMware di SnapCenter utilizzando il formato `https://<appliance-IP-address>:8080`.
2. Riavviare il servizio.

Creare credenziali per la migrazione dei backup

Se sei un cliente SnapCenter e disponi di backup coerenti con il crash delle macchine virtuali o delle macchine virtuali o di backup coerenti con l'applicazione dei dati virtualizzati, devi migrare tali backup al plug-in SnapCenter per VMware vSphere. Prima di eseguire la migrazione, è necessario aggiungere le credenziali del plug-in VMware di SnapCenter al server SnapCenter.

Prima di iniziare

- È necessario eseguire SnapCenter Server 4.2 o versione successiva.
- È necessario aver implementato e abilitato il plug-in SnapCenter per VMware vSphere.

Fasi

1. Nel riquadro di navigazione a sinistra dell'interfaccia grafica di SnapCenter, fare clic su **Impostazioni**.
2. Nella pagina Impostazioni, fare clic su **credenziali**, quindi su **nuovo** per avviare la procedura guidata.
3. Inserire le informazioni sulle credenziali come indicato nella tabella seguente:

Per questo campo…	Eseguire questa operazione…
Nome della credenziale	Immettere un nome per le credenziali.
Nome utente	Inserire il nome utente specificato al momento dell'implementazione del plug-in SnapCenter per VMware vSphere.
Password	Inserire la password specificata al momento dell'implementazione del plug-in SnapCenter per VMware vSphere.
Autenticazione	Selezionare **Linux**.

Registrare il plug-in SnapCenter per VMware vSphere con il server SnapCenter

Se si desidera eseguire flussi di lavoro application-over-VMDK in SnapCenter (workflow di protezione basati su applicazioni per database e file system virtualizzati), è necessario registrare il plug-in SnapCenter per VMware vSphere con il server SnapCenter.

Se si utilizza SnapCenter e si esegue l'aggiornamento a SnapCenter 4.2 e si esegue la migrazione dei backup application-over-VMDK al plug-in SnapCenter per VMware, il comando di migrazione registra automaticamente il plug-in.

Prima di iniziare

- È necessario eseguire SnapCenter Server 4.2 o versione successiva.
- È necessario aver implementato e abilitato il plug-in SnapCenter per VMware vSphere.

A proposito di questa attività

- È possibile registrare il plug-in SnapCenter per VMware vSphere con il server SnapCenter utilizzando l'interfaccia grafica di SnapCenter per aggiungere un host di tipo "vsphere".

  La porta 8144 è predefinita per la comunicazione all'interno del plug-in VMware di SnapCenter.

  È possibile registrare più istanze del plug-in SnapCenter per VMware vSphere sullo stesso server SnapCenter 4.2 per supportare le operazioni di protezione dei dati basate sull'applicazione sulle macchine virtuali. Non è possibile registrare lo stesso plug-in SnapCenter per VMware vSphere su più server SnapCenter.

- Per vCenter in modalità Linked, è necessario registrare il plug-in SnapCenter per VMware vSphere per ogni vCenter.

Fasi

1. Nel riquadro di navigazione sinistro della GUI di SnapCenter, fare clic su **hosts**.
2. Verificare che la scheda **host gestiti** sia selezionata nella parte superiore, quindi individuare il nome host dell'appliance virtuale e verificare che venga risolto dal server SnapCenter.
3. Fare clic su **Aggiungi** per avviare la procedura guidata.
4. Nella finestra di dialogo **Aggiungi host**, specificare l'host che si desidera aggiungere al server SnapCenter come indicato nella seguente tabella:

Per questo campo…	Eseguire questa operazione…
Tipo di host	Selezionare **vSphere** come tipo di host.

Per questo campo…	Eseguire questa operazione…
Nome host	Verificare l'indirizzo IP dell'appliance virtuale.
Credenziale	Immettere il nome utente e la password per il plug-in VMware SnapCenter fornito durante l'implementazione.

5. Fare clic su **Invia**.

   Una volta aggiunto correttamente l'host VM, questo viene visualizzato nella scheda Managed hosts (host gestiti).

6. Nel riquadro di spostamento di sinistra, fare clic su **Impostazioni**, quindi sulla scheda **credenziale** e infine su ➕ **Aggiungi** per aggiungere credenziali per l'appliance virtuale.
7. Fornire le informazioni sulle credenziali specificate durante l'implementazione del plug-in SnapCenter per VMware vSphere.

   ⓘ Selezionare Linux per il campo Authentication (autenticazione).

Al termine

Se le credenziali del plug-in SnapCenter per VMware vSphere vengono modificate, è necessario aggiornare la registrazione nel server SnapCenter utilizzando la pagina host gestiti da SnapCenter.

Accedere al client Web VMware vSphere di SnapCenter

Quando viene implementato il plug-in SnapCenter per VMware vSphere, viene installato un client Web VMware vSphere su vCenter, visualizzato sullo schermo di vCenter con altri client Web vSphere.

Prima di iniziare

Transport Layer Security (TLS) deve essere attivato in vCenter. Consultare la documentazione VMware.

Fasi

1. Nel browser, accedere a VMware vSphere vCenter.
2. Nella schermata VMware, **fare clic su vSphere Client (HTML5)**.
3. Accedere alla pagina **VMware vCenter Single Sign-on**.

   ⓘ Fare clic sul pulsante **Login**. A causa di un problema noto di VMware, non utilizzare LA chiave DI INVIO per effettuare l'accesso. Per ulteriori informazioni, consultare la documentazione VMware sui problemi relativi al client host ESXi incorporato.

4. Nella pagina del client Web VMware vSphere*, fare clic su Menu nella barra degli strumenti, quindi selezionare **plug-in SnapCenter per VMware vSphere**.

Informazioni sul copyright

Copyright © 2023 NetApp, Inc. Tutti i diritti riservati. Stampato negli Stati Uniti d'America. Nessuna porzione di questo documento soggetta a copyright può essere riprodotta in qualsiasi formato o mezzo (grafico, elettronico o meccanico, inclusi fotocopie, registrazione, nastri o storage in un sistema elettronico) senza previo consenso scritto da parte del detentore del copyright.

Il software derivato dal materiale sottoposto a copyright di NetApp è soggetto alla seguente licenza e dichiarazione di non responsabilità:

IL PRESENTE SOFTWARE VIENE FORNITO DA NETAPP "COSÌ COM'È" E SENZA QUALSIVOGLIA TIPO DI GARANZIA IMPLICITA O ESPRESSA FRA CUI, A TITOLO ESEMPLIFICATIVO E NON ESAUSTIVO, GARANZIE IMPLICITE DI COMMERCIABILITÀ E IDONEITÀ PER UNO SCOPO SPECIFICO, CHE VENGONO DECLINATE DAL PRESENTE DOCUMENTO. NETAPP NON VERRÀ CONSIDERATA RESPONSABILE IN ALCUN CASO PER QUALSIVOGLIA DANNO DIRETTO, INDIRETTO, ACCIDENTALE, SPECIALE, ESEMPLARE E CONSEQUENZIALE (COMPRESI, A TITOLO ESEMPLIFICATIVO E NON ESAUSTIVO, PROCUREMENT O SOSTITUZIONE DI MERCI O SERVIZI, IMPOSSIBILITÀ DI UTILIZZO O PERDITA DI DATI O PROFITTI OPPURE INTERRUZIONE DELL'ATTIVITÀ AZIENDALE) CAUSATO IN QUALSIVOGLIA MODO O IN RELAZIONE A QUALUNQUE TEORIA DI RESPONSABILITÀ, SIA ESSA CONTRATTUALE, RIGOROSA O DOVUTA A INSOLVENZA (COMPRESA LA NEGLIGENZA O ALTRO) INSORTA IN QUALSIASI MODO ATTRAVERSO L'UTILIZZO DEL PRESENTE SOFTWARE ANCHE IN PRESENZA DI UN PREAVVISO CIRCA L'EVENTUALITÀ DI QUESTO TIPO DI DANNI.

NetApp si riserva il diritto di modificare in qualsiasi momento qualunque prodotto descritto nel presente documento senza fornire alcun preavviso. NetApp non si assume alcuna responsabilità circa l'utilizzo dei prodotti o materiali descritti nel presente documento, con l'eccezione di quanto concordato espressamente e per iscritto da NetApp. L'utilizzo o l'acquisto del presente prodotto non comporta il rilascio di una licenza nell'ambito di un qualche diritto di brevetto, marchio commerciale o altro diritto di proprietà intellettuale di NetApp.

Il prodotto descritto in questa guida può essere protetto da uno o più brevetti degli Stati Uniti, esteri o in attesa di approvazione.

LEGENDA PER I DIRITTI SOTTOPOSTI A LIMITAZIONE: l'utilizzo, la duplicazione o la divulgazione da parte degli enti governativi sono soggetti alle limitazioni indicate nel sottoparagrafo (b)(3) della clausola Rights in Technical Data and Computer Software del DFARS 252.227-7013 (FEB 2014) e FAR 52.227-19 (DIC 2007).

I dati contenuti nel presente documento riguardano un articolo commerciale (secondo la definizione data in FAR 2.101) e sono di proprietà di NetApp, Inc. Tutti i dati tecnici e il software NetApp forniti secondo i termini del presente Contratto sono articoli aventi natura commerciale, sviluppati con finanziamenti esclusivamente privati. Il governo statunitense ha una licenza irrevocabile limitata, non esclusiva, non trasferibile, non cedibile, mondiale, per l'utilizzo dei Dati esclusivamente in connessione con e a supporto di un contratto governativo statunitense in base al quale i Dati sono distribuiti. Con la sola esclusione di quanto indicato nel presente documento, i Dati non possono essere utilizzati, divulgati, riprodotti, modificati, visualizzati o mostrati senza la previa approvazione scritta di NetApp, Inc. I diritti di licenza del governo degli Stati Uniti per il Dipartimento della Difesa sono limitati ai diritti identificati nella clausola DFARS 252.227-7015(b) (FEB 2014).

Informazioni sul marchio commerciale

NETAPP, il logo NETAPP e i marchi elencati alla pagina http://www.netapp.com/TM sono marchi di NetApp, Inc. Gli altri nomi di aziende e prodotti potrebbero essere marchi dei rispettivi proprietari.