監視とレポート

SnapCenter Plug-in for VMware vSphere 4.5

NetApp
July 19, 2022

This PDF was generated from https://docs.netapp.com/ja-jp/sc-plugin-vmware-vsphere-45/scpivs44_view_status_information.html on July 19, 2022. Always check docs.netapp.com for the latest.

目次

監視とレポート 1
ステータス情報を表示します 1
ジョブを監視する 3
ジョブログをダウンロードします 3
レポートにアクセスする 4
SnapCenter Plug-in for VMware vSphere GUI からサポートバンドルを生成 7
メンテナンスコンソールからサポートバンドルを生成する 7

監視とレポート

ステータス情報を表示します

ステータス情報は、 vSphere Web Client Dashboard で確認できます。ステータス情報は 1 時間に 1 回更新されます。

手順

1. vSphere Web Client の左側のナビゲーションペインで、 * Dashboard * をクリックし、 vCenter Server を選択して * Status * タブをクリックします。

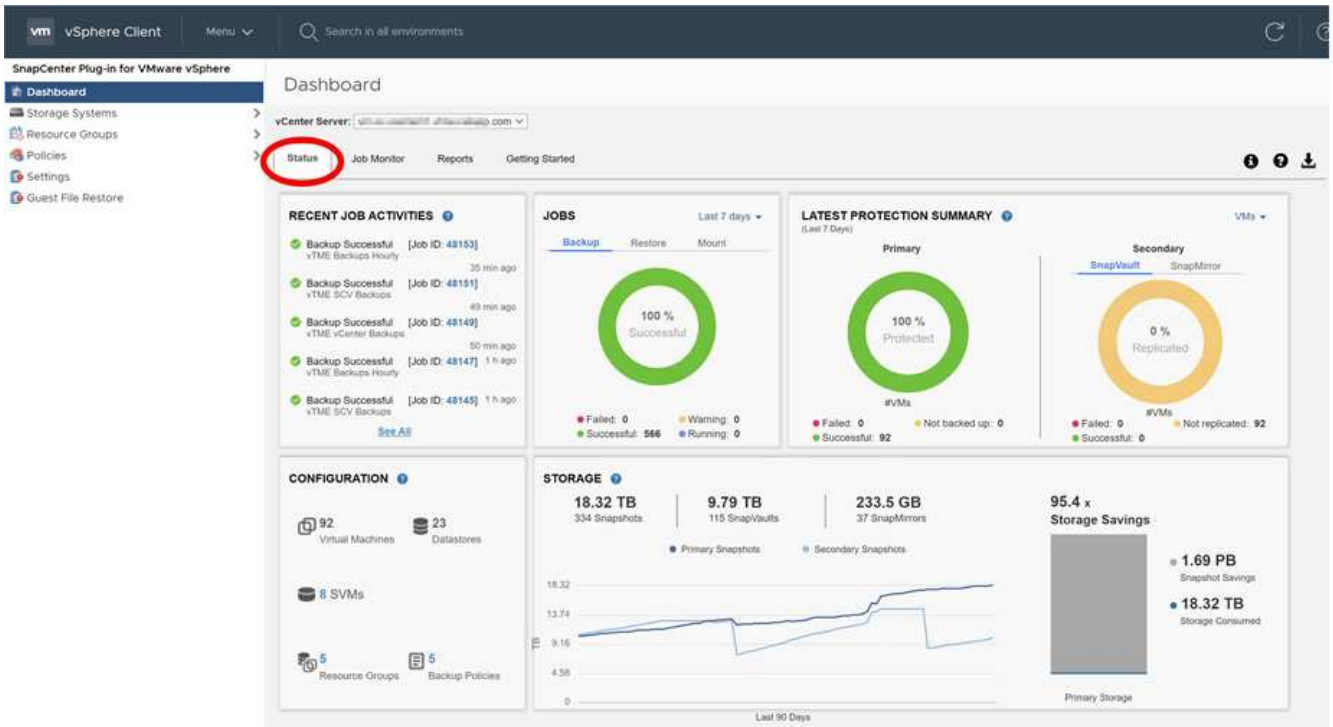

2. 次の表に示すように、概要のステータス情報を表示するか、リンクをクリックして詳細を確認します。

このダッシュボードタイル...	次の情報を表示します。
最近のジョブアクティビティ	最新のバックアップ、リストア、およびマウントジョブが 3~5 つ実行されています。 • ジョブ ID をクリックすると、そのジョブの詳細が表示されます。 • すべてのジョブの詳細については、 [すべて表示] をクリックして [ジョブモニタ] タブに移動します。

このダッシュボードタイル...	次の情報を表示します。
ジョブ	選択した期間内に実行された各ジョブタイプ（バックアップ、リストア、マウント）の数。グラフのセクションにカーソルを合わせると、そのカテゴリの詳細が表示されます。
最新の保護の概要	選択した期間内のプライマリ VM およびセカンダリ VM またはデータストアのデータ保護ステータスの概要。 • ドロップダウンメニューをクリックして、 * VMS * または * Datastores * を選択します。 • セカンダリストレージの場合は、 * SnapVault * または * SnapMirror * を選択します。 • グラフのセクションにカーソルを合わせると、そのカテゴリの VM またはデータストアの数が表示されます。Successful カテゴリには、各リソースの最新のバックアップが表示されます。 • 設定ファイルを編集することによって、時間ウィンドウを変更できます。デフォルトは 7 日です。詳細については、を参照してください "設定をカスタマイズします"。 • 内部カウンタは、プライマリまたはセカンダリのバックアップが完了するたびに更新されます。ダッシュボードのタイルは 6 時間ごとに更新されます。更新時間は変更できません。注：ミラーバックアップ保護ポリシーを使用している場合は、保護の概要のカウンタが SnapMirror チャートではなく SnapVault の概要チャートに表示されます。
設定	SnapCenter Plug-in for VMware vSphere で管理されている各タイプのオブジェクトの総数。
ストレージ	生成される Snapshot コピー、 SnapVault Snapshot コピー、および SnapMirror Snapshot コピーの総数と、プライマリとセカンダリの Snapshot コピーに使用されるストレージの量。このグラフには、連続した 90 日間におけるプライマリとセカンダリのストレージ消費量が 1 日単位で表示されます。ストレージ情報は、 24 時間ごとに午前 0 時に更新されますストレージ削減率は、プライマリストレージの物理容量に対する論理容量（ Snapshot コピーによる削減量とストレージ消費量）の比率です。棒グラフは、ストレージの削減量を示します。 グラフ上の線にカーソルを合わせると、詳細な 1 日ごとの結果が表示されます。

ジョブを監視する

VMware vSphere Web Client を使用してデータ保護処理を実行したら、ダッシュボードのジョブモニタタブでジョブのステータスを監視し、ジョブの詳細を確認できます。

手順

1. vSphere Web Client の左側のナビゲーションペインで、 * Dashboard * をクリックし、 vCenter Server を選択して * Job Monitor * タブをクリックします。

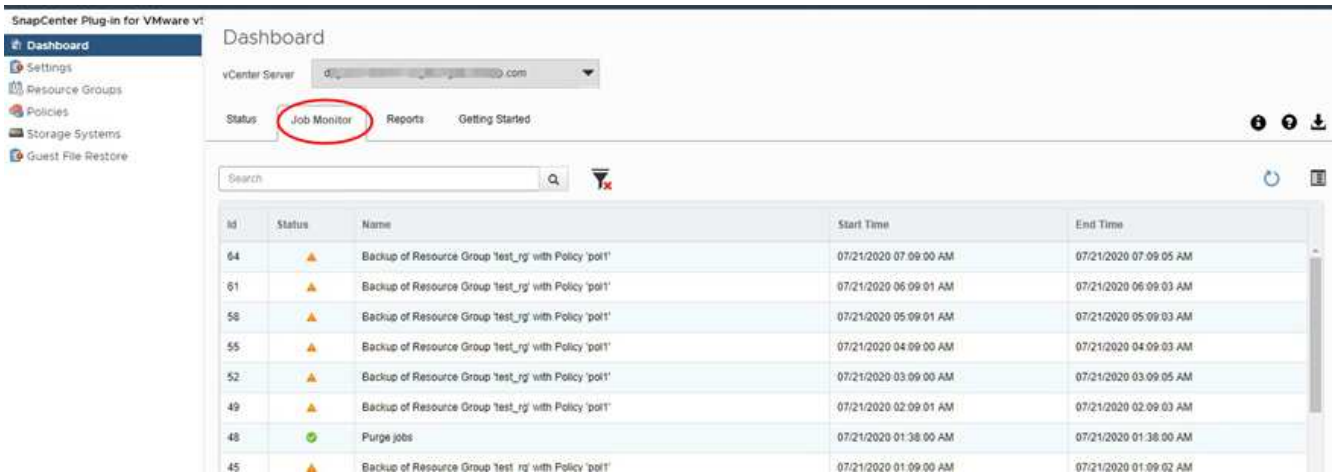

[ジョブモニタ] タブには、各ジョブとそのステータス、開始時刻、および終了時刻が表示されます。ジョブ名が長い場合は、右にスクロールしないと開始時刻と終了時刻が表示されない場合があります。表示は 30 秒ごとに更新されます。

- をクリックします ツールバーの更新アイコンをクリックすると、画面がオンデマンドで更新されます。
- をクリックします フィルタアイコンを使用して、表示するジョブの期間、タイプ、およびステータスを選択します。
- をクリックします ジョブの実行中に表示を更新するには、 [ジョブの詳細] ウィンドウの [更新] アイコンをクリックします。

Dashboard にジョブ情報が表示されない場合は、を参照してください "技術情報アーティクル：「SnapCenter vSphere Web Client Dashboard does not display jobs"。

ジョブログをダウンロードします

ジョブログは、 SnapCenter VMware vSphere Web Client のダッシュボードのジョブモニタタブからダウンロードできます。

VMware vSphere Web Client の使用中に予期しない動作が発生した場合は、ログファイルを使用して原因を特定し、問題を解決できます。

保持ジョブのログのデフォルト値は 30 日で、保持ジョブのデフォルト値は 90 日です。設定した保持期間よりも古いジョブログとジョブは、 6 時間ごとにパージされます。パージスケジュールは変更できません。

手順

1. vSphere Web Client の左側のナビゲーションペインで、 * Dashboard * をクリックし、 vCenter Server を選択して * Job Monitor * タブをクリックします。

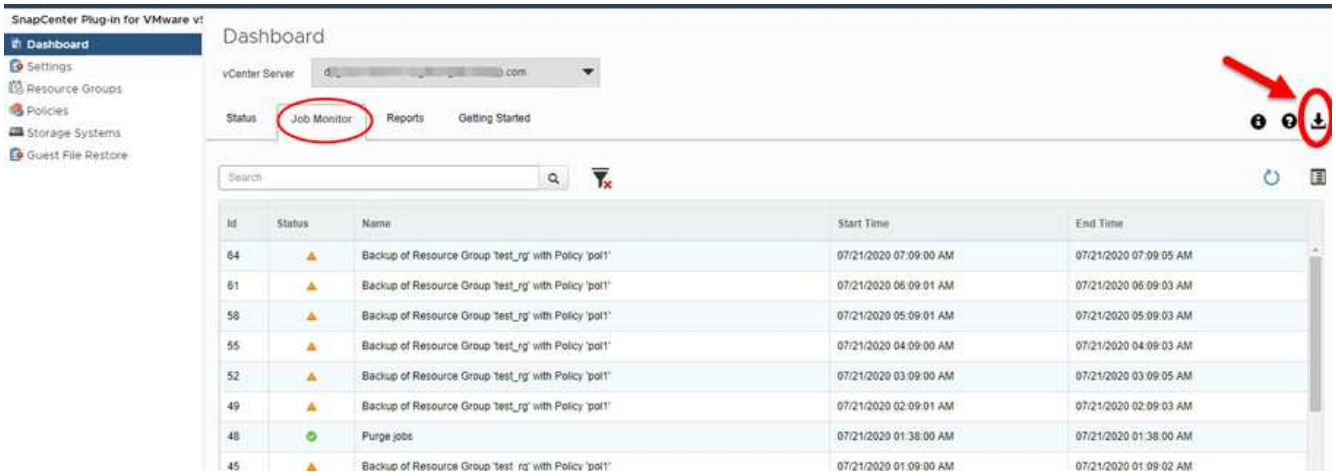

2. をクリックします ジョブモニタのタイトルバーにあるダウンロードアイコン。

   場合によっては、右にスクロールしないとアイコンが表示されないことがあります。

   ジョブをダブルクリックして [ジョブの詳細] ウィンドウにアクセスし、 [ジョブログのダウンロード] をクリックすることもできます。

ジョブログは、 SnapCenter VMware プラグインが導入されている Linux VM ホスト上にあります。デフォルトのジョブ・ログの場所は /var/log/mNetApp です

ジョブログをダウンロードしようとしたが、エラーメッセージに示された名前のログファイルが削除されている場合は、「 HTTP error 500 problem access/export-sv -logs 」というエラーが表示される可能性があります。このエラーを修正するには、という名前のファイルのファイルアクセスステータスと権限をエラーメッセージで確認し、アクセスの問題を修正します。

レポートにアクセスする

1 つ以上のジョブのレポートをダッシュボードから要求できます。

［ レポート ］ タブには、ダッシュボードの ［ ジョブ ］ ページで選択したジョブに関する情報が表示されます。ジョブが選択されていない場合、 [レポート] タブは空白になります。

手順

1. vSphere Web Client の左側のナビゲーションペインで、 * ダッシュボード * をクリックし、 vCenter Server を選択して * レポート * タブをクリックします。
2. バックアップレポートでは、次の操作を実行できます。

a. レポートを変更します

をクリックします フィルタアイコン：レポートに含める期間、ジョブステータスタイプ、リソースグループ、およびポリシーを変更します。

b. 詳細レポートを生成します

任意のジョブをダブルクリックして、そのジョブの詳細レポートを生成します。

3. オプション： ［ レポート ］ タブで、 ［ * ダウンロード * ］ をクリックし、形式（ HTML または CSV ）を選択します。

をクリックすることもできます ダウンロードアイコンをクリックしてプラグインログをダウンロードします。

VMware vSphere Web Client からのレポートのタイプ

VMware vSphere Web Client for SnapCenter にはカスタマイズ可能なレポートオプションが用意されており、データ保護ジョブやプラグインリソースのステータスに関する詳細を確認できます。レポートを生成できるのはプライマリ保護のみです。

> バックアップスケジュールは、 SnapCenter VMware プラグインが導入されているタイムゾーンで実行されます。vCenter では、 vCenter が配置されているタイムゾーンでデータが報告されます。そのため、 SnapCenter VMware プラグインと vCenter が異なるタイムゾーンにある場合は、 VMware vSphere Web Client Dashboard のデータがレポートのデータと同じではないことがあります。

ダッシュボードには、移行後のバックアップの実行後に、移行済みのバックアップに関する情報が表示されます。

レポートタイプ	説明
バックアップレポート	バックアップジョブに関する概要データを表示します。グラフ上のセクション / ステータスをクリックすると、そのステータスのジョブのリストが ［ * レポート * ］ タブに表示されます。ジョブごとに、ジョブ ID 、対応するリソースグループ、バックアップポリシー、開始時刻と期間、ステータス、およびジョブの詳細が表示されます。これには、ジョブ名（ Snapshot コピー名）が含まれます（ジョブが完了した場合）。また、警告またはエラーメッセージも含まれます。レポートテーブルは、 HTML 形式または CSV 形式でダウンロードできます。また、（レポートのジョブだけでなく）すべてのジョブのジョブ監視ジョブログもダウンロードできます。削除されたバックアップはレポートに含まれません。

レポートタイプ	説明
マウントレポート	マウントジョブに関する概要データを表示します。グラフ上のセクション / ステータスをクリックすると、そのステータスのジョブのリストが [レポート] タブに表示されます。レポートには、各ジョブについて、ジョブ ID 、ジョブステータス、ジョブ名、およびジョブの開始時刻と終了時刻が表示されます。ジョブ名には Snapshot コピー名が含まれています。たとえば '`M ount Backup <snapshot-copy-name>` レポートテーブルは 'HTML 形式または CSV 形式でダウンロードできますまた、（レポートのジョブだけでなく）すべてのジョブのジョブ監視ジョブログもダウンロードできます。
リストアレポート	リストアジョブに関する概要ステータス情報を表示します。グラフ上のセクション / ステータスをクリックすると、そのステータスのジョブのリストが [レポート] タブに表示されます。レポートには、各ジョブについて、ジョブ ID 、ジョブステータス、ジョブ名、およびジョブの開始時刻と終了時刻が表示されます。ジョブ名には Snapshot コピー名が含まれています。たとえば 'Restore Backup <snapshot-copy-name>'HTML 形式または CSV 形式でレポート・テーブルをダウンロードできますまた、（レポートのジョブだけでなく）すべてのジョブのジョブ監視ジョブログもダウンロードできます。
『 Last Protection Status of VM or Datastores 』レポート	SnapCenter VMware プラグインで管理されている VM とデータストアについて、設定された日数内の保護ステータスに関する概要情報が表示されます。デフォルトは 7 日です。プロパティファイルの値を変更するには、を参照してください "設定のデフォルト値を変更します"。プライマリ保護グラフでセクション / ステータスをクリックすると、そのステータスの VM またはデータストアのリストが * Reports * タブに表示されます。保護対象の VM / データストアの保護ステータスレポートには、設定した日数内にバックアップされた VM またはデータストアの名前、最新の Snapshot コピーの名前、および最新のバックアップの実行の開始時刻と終了時刻が表示されます。保護されていない VM またはデータストアの保護ステータスレポートには、設定された日数内に正常にバックアップされなかった VM またはデータストアの名前が表示されます。レポートテーブルは、 HTML 形式または CSV 形式でダウンロードできます。また、（レポートのジョブだけでなく）すべてのジョブのジョブ監視ジョブログもダウンロードできます。このレポートは、プラグインキャッシュが更新されるたびに 1 時間ごとに更新されます。そのため、レポートに最近バックアップされた VM やデータストアが表示されないことがあります。

SnapCenter Plug-in for VMware vSphere GUI からサポートバンドルを生成

SnapCenter Plug-in for VMware vSphere の管理 GUI にログオンするには、 IP アドレスとログインクレデンシャルが必要です。

- SnapCenter VMware プラグインを導入したときに表示された IP アドレスです。
- SnapCenter VMware プラグインの導入時に提供された、またはあとから変更されたログインクレデンシャルを使用してください。

手順

1. SnapCenter Plug-in for VMware vSphere GUI にログインします。

   「 https://<OVA-IP-address>:8080` 」の形式を使用します。

2. 上部のツールバーの [設定] アイコンをクリックします。

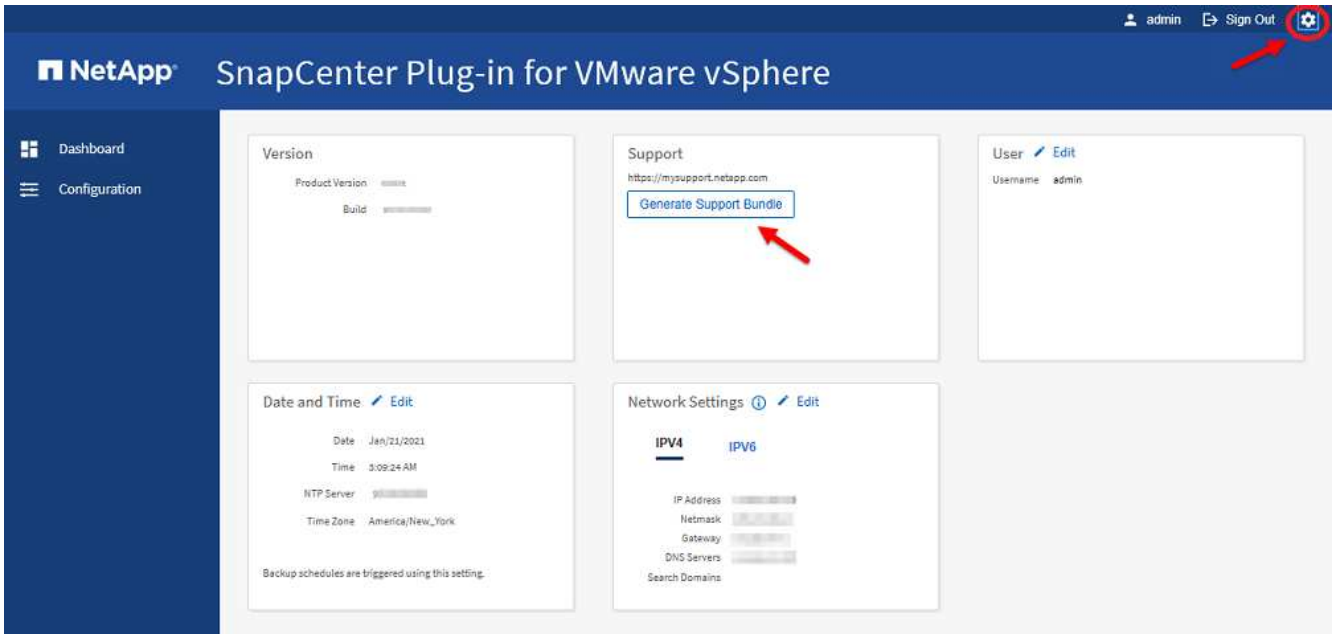

3. [* 設定 *] ページの [* サポート *] セクションで、 [* サポート * バンドルの生成] をクリックします。
4. サポートバンドルが生成されたら、表示されたリンクをクリックしてネットアップにバンドルをダウンロードします。

メンテナンスコンソールからサポートバンドルを生成する

手順

1. VMware vSphere Web Client で、 SnapCenter VMware プラグインが配置されている VM を選択します。
2. 仮想マシンを右クリックし、仮想アプライアンスの * サマリ * タブで * リモートコンソールの起動または Web コンソールの起動 * をクリックして、メンテナンスコンソールウィンドウを開きます。

   SnapCenter VMware プラグインメンテナンスコンソールのログオンのデフォルトは次のとおりです。

ユーザ名 : 「パスワード : admin123 」

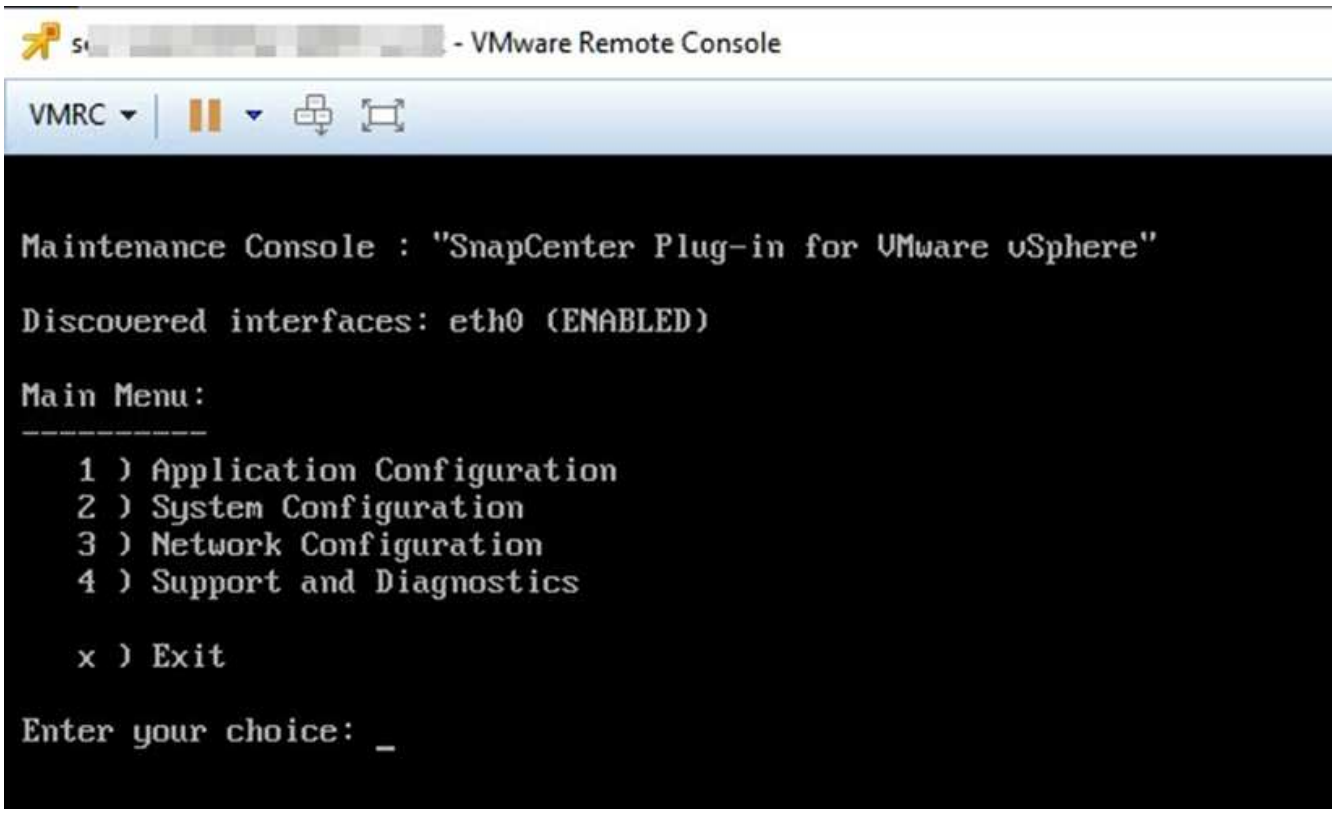

3. メインメニューから、オプション * 4 ） Support and Diagnostics * と入力します。
4. Support and Diagnostics （サポートおよび診断）メニューから、オプション * 1 ） Generate support bundle （サポートバンドルの生成）と入力します。 *

サポートバンドルにアクセスするには、 [サポートと診断（ Support and Diagnostics ）] メニューでオプション * 2 ）診断シェルへのアクセス * を入力します。コンソールで '/support/support/ <bundle_name>.tar.gz' に移動します

著作権情報

Copyrightゥ2022 NetApp、Inc. All rights reserved.米国で印刷されていますこのドキュメントは著作権によって保護されています。画像媒体、電子媒体、および写真複写、記録媒体などの機械媒体など、いかなる形式および方法による複製も禁止します。 テープ媒体、または電子検索システムへの保管-著作権所有者の書面による事前承諾なし。

ネットアップの著作物から派生したソフトウェアは、次に示す使用許諾条項および免責条項の対象となります。

このソフトウェアは、ネットアップによって「現状のまま」提供されています。ネットアップは明示的、または商品性および特定目的に対する適合性の暗示的保証を含み、かつこれに限定されないいかなる暗示的な保証も行いません。ネットアップは、いかなる場合でも、間接的、偶発的、特別、懲罰的、または または結果的損害（代替品または代替サービスの調達、使用の損失、データ、利益、またはこれらに限定されないものを含みますが、これらに限定されません。） ただし、契約、厳格責任、または本ソフトウェアの使用に起因する不法行為（過失やその他を含む）のいずれであっても、かかる損害の可能性について知らされていた場合でも、責任の理論に基づいて発生します。

ネットアップは、ここに記載されているすべての製品に対する変更を随時、予告なく行う権利を保有します。ネットアップによる明示的な書面による合意がある場合を除き、ここに記載されている製品の使用により生じる責任および義務に対して、ネットアップは責任を負いません。この製品の使用または購入は、ネットアップの特許権、商標権、またはその他の知的所有権に基づくライセンスの供与とはみなされません。

このマニュアルに記載されている製品は、 1 つ以上の米国特許、その他の国の特許、および出願中の特許によ特許、その他の国の特許、および出願中の特許。

権利の制限について：政府による使用、複製、開示は、 DFARS 252.227-7103 （ 1988 年 10 月）および FAR 52-227-19 （ 1987 年 6 月）の Rights in Technical Data and Computer Software （技術データおよびコンピュータソフトウェアに関する諸権利）条項の（ c ）（ 1 ）（ ii ）項、に規定された制限が適用されます。

商標情報

NetApp、NetAppのロゴ、に記載されているマーク http://www.netapp.com/TM は、NetApp、Inc.の商標です。その他の会社名と製品名は、それを所有する各社の商標である場合があります。