监控和报告

SnapCenter Plug-in for VMware vSphere 4.5

NetApp
July 19, 2022

This PDF was generated from https://docs.netapp.com/zh-cn/sc-plugin-vmware-vsphere-45/scpivs44_view_status_information.html on July 19, 2022. Always check docs.netapp.com for the latest.

目录

监控和报告 1
查看状态信息 1
监控作业 2
下载作业日志 3
访问报告 4
从适用于 VMware vSphere 的 SnapCenter 插件 GUI 生成支持包 6
从维护控制台生成支持包 7

监控和报告

查看状态信息

您可以在 vSphere Web Client 信息板上查看状态信息。状态信息每小时更新一次。

步骤

1. 在 vSphere Web Client 的左侧导航器窗格中，单击 * 信息板 * ，选择一个 vCenter Server ，然后单击 * 状态 * 选项卡。

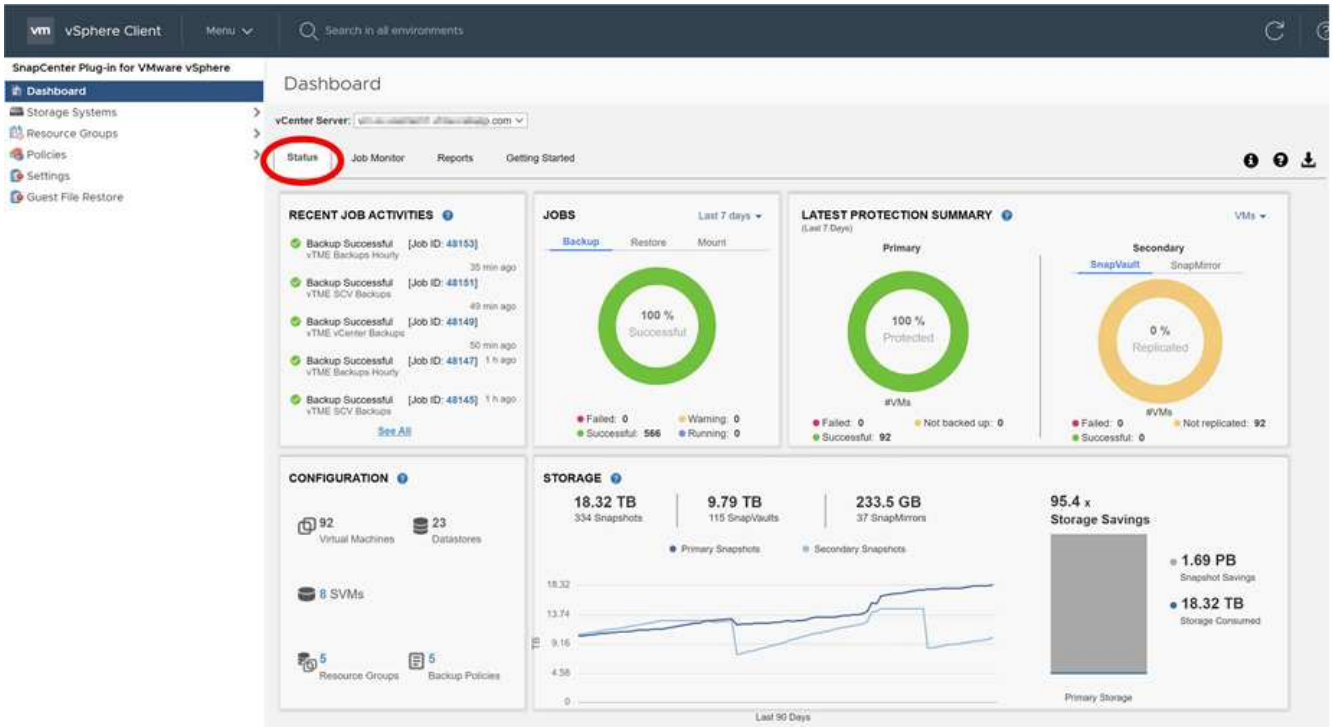

2. 查看概述状态信息或单击链接以查看更多详细信息，如下表所示。

此信息板图块...	显示以下信息...
最近的作业活动	最近三到五个备份，还原和挂载作业。 • 单击作业 ID 可查看有关该作业的更多详细信息。 • 单击 * 查看全部 * 转到作业监控选项卡，了解有关所有作业的更多详细信息。
作业	在选定时间窗口内执行的每个作业类型（备份，还原和挂载）的计数。将光标悬停在图表的某个部分上可查看该类别的更多详细信息。

此信息板图块...	显示以下信息...
最新保护摘要	选定时间窗口内主虚拟机和二级虚拟机或数据存储库的数据保护状态摘要。 • 单击下拉菜单以选择 * 虚拟机 * 或 * 数据存储库 * 。 • 对于二级存储，请选择 * SnapVault * 或 * SnapMirror * 。 • 将光标悬停在图表的某个部分上，可查看该类别中的 VM 或数据存储库数量。在成功类别中，列出了每个资源的最新备份。 • 您可以通过编辑配置文件来更改时间窗口。默认值为 7 天。有关详细信息，请参见 "自定义配置"。 • 每个主备份或二级备份之后都会更新内部计数器。信息板磁贴每六小时刷新一次。无法更改刷新时间。注意：如果使用镜像 - 存储保护策略，则保护摘要的计数器将显示在 SnapVault 摘要图表中，而不是 SnapMirror 图表中。
Configuration	适用于 VMware vSphere 的 SnapCenter 插件所管理的每种类型的对象的总数。
存储	生成的 Snapshot 副本， SnapVault 和 SnapMirror Snapshot 副本的总数以及用于主 Snapshot 副本和二级 Snapshot 副本的存储量。折线图会分别绘制连续 90 天内每天的主存储和二级存储消耗情况。存储信息每 24 小时在每天中午 12： 00 更新一次存储节省量是指逻辑容量（ Snapshot 副本节省量加上占用的存储）与主存储的物理容量之比。条形图显示了存储节省量。 将光标悬停在图表上的一行上可查看详细的每日结果。

监控作业

使用 VMware vSphere Web Client 执行任何数据保护操作后，您可以从信息板中的作业监控选项卡监控作业状态并查看作业详细信息。

步骤

1. 在 vSphere Web Client 的左侧导航器窗格中，单击 * 信息板 * ，选择一个 vCenter Server ，然后单击 * 作业监控器 * 选项卡。

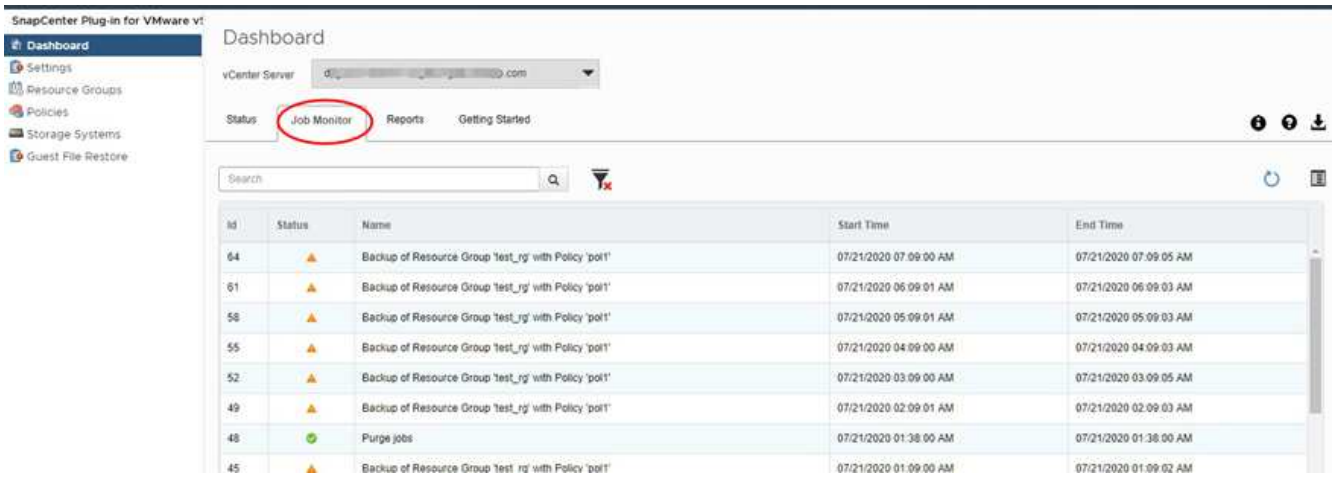

作业监控选项卡可列出每个作业及其状态，开始时间和结束时间。如果作业名称较长，则可能需要向右滚动以查看开始和结束时间。显示内容每 30 秒刷新一次。

- 单击 工具栏中的刷新图标可按需刷新显示内容。
- 单击 筛选器图标，用于选择要显示的作业的时间范围，类型和状态。
- 单击 在作业详细信息窗口中刷新图标，以便在作业运行时刷新显示内容。

如果信息板不显示作业信息，请参见 "知识库文章： SnapCenter vSphere Web Client 信息板不显示作业"。

下载作业日志

您可以从 SnapCenter VMware vSphere Web Client 的信息板上的作业监控选项卡下载作业日志。

如果在使用 VMware vSphere Web Client 时遇到意外行为，您可以使用日志文件确定发生原因并解决此问题。

> 保留作业日志的默认值为 30 天；保留作业的默认值为 90 天。早于所配置保留时间的作业日志和作业每六小时清除一次。您不能修改清除计划。

步骤

1. 在 vSphere Web Client 的左侧导航器窗格中，单击 * 信息板 * ，选择一个 vCenter Server ，然后单击 * 作业监控器 * 选项卡。

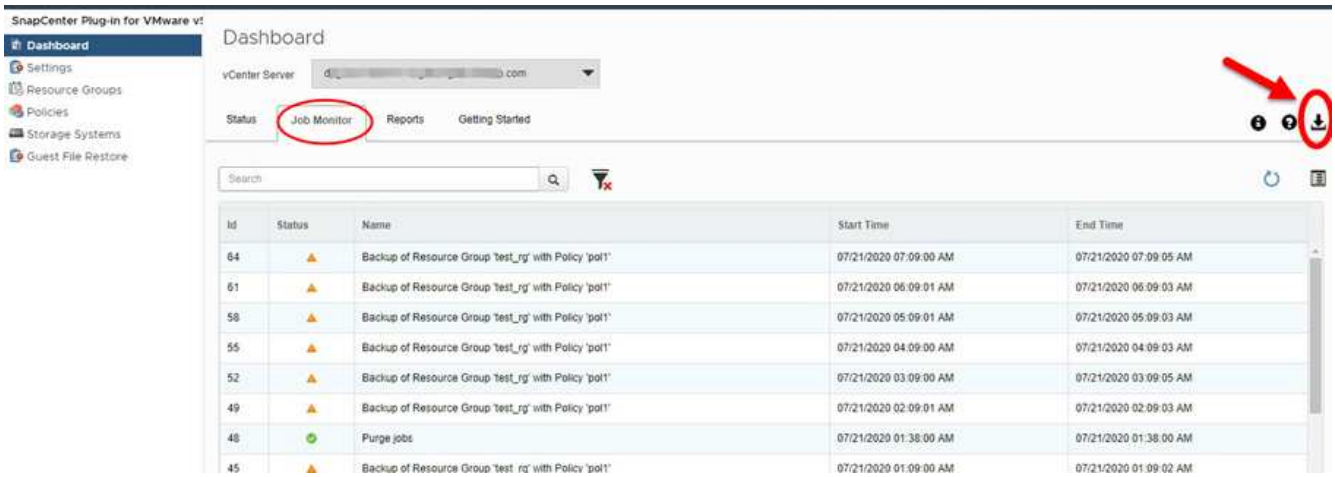

2. 单击 作业监控器标题栏中的下载图标。

   您可能需要向右滚动才能看到图标。

   您也可以双击作业以访问作业详细信息窗口，然后单击 * 下载作业日志 * 。

作业日志位于部署了 SnapCenter VMware 插件的 Linux VM 主机上。默认作业日志位置为 ` /var/log/netapp` 。

如果您尝试下载作业日志，但错误消息中名为的日志文件已被删除，则可能会遇到以下错误： `HTTP error 500 problem accessing /export-SCV -logs` 。要更正此错误，请检查错误消息中命名的文件的文件访问状态和权限，并更正访问问题。

访问报告

您可以从信息板请求一个或多个作业的报告。

报告选项卡包含有关在信息板的作业页面上选择的作业的信息。如果未选择任何作业，则 " 报告 " 选项卡为空。

步骤

1. 在 vSphere Web Client 的左侧导航器窗格中，单击 * 信息板 * ，选择一个 vCenter Server ，然后单击 * 报告 * 选项卡。
2. 对于备份报告，您可以执行以下操作：
   a. 修改报告

      单击 用于修改要包括在报告中的时间范围，作业状态类型，资源组和策略的筛选器图标。

   b. 生成详细报告

      双击任何作业以生成该作业的详细报告。
3. 可选：在报告选项卡上，单击 * 下载 * 并选择格式（ HTML 或 CSV ）。

   您也可以单击 下载图标以下载插件日志。

VMware vSphere Web Client 中的报告类型

适用于 SnapCenter 的 VMware vSphere Web Client 提供了可自定义的报告选项，可为您提供有关数据保护作业和插件资源状态的详细信息。您只能为主保护生成报告。

> 备份计划在部署 SnapCenter VMware 插件的时区执行。vCenter 将报告 vCenter 所在时区的数据。因此，如果 SnapCenter VMware 插件和 vCenter 位于不同时区，则 VMware vSphere Web Client 信息板中的数据可能与报告中的数据不同。

只有在执行迁移后备份后，信息板才会显示有关已迁移备份的信息。

报告类型	**Description**
备份报告	显示有关备份作业的概述数据。单击图形上的一个部分 / 状态，可在 * 报告 * 选项卡上查看具有该状态的作业列表。对于每个作业，此报告将列出作业 ID ，相应的资源组，备份策略，开始时间和持续时间，状态和作业详细信息，其中包括作业完成时的作业名称（Snapshot 副本名称）以及任何警告或错误消息。您可以下载 HTML 或 CSV 格式的报告表。您还可以下载所有作业（而不仅仅是报告中的作业）的作业监控器作业日志。删除的备份不会包含在报告中。
挂载报告	显示有关挂载作业的概述数据。单击图形上的一个部分 / 状态，可在报告选项卡上查看具有该状态的作业列表。对于每个作业，此报告将列出作业 ID ，作业状态，作业名称以及作业开始和结束时间。作业名称包含 Snapshot 副本名称。例如： `mount Backup <snapshot-copy-name>` 您可以下载 HTML 或 CSV 格式的报告表。您还可以下载所有作业（而不仅仅是报告中的作业）的作业监控器作业日志。
还原报告	显示有关还原作业的概述状态信息。单击图形上的一个部分 / 状态，可在报告选项卡上查看具有该状态的作业列表。对于每个作业，此报告将列出作业 ID ，作业状态，作业名称以及作业开始和结束时间。作业名称包含 Snapshot 副本名称。例如： `Restore Backup <snapshot-copy-name>` 您可以下载 HTML 或 CSV 格式的报告表。您还可以下载所有作业（而不仅仅是报告中的作业）的作业监控器作业日志。

报告类型	Description
虚拟机的上次保护状态或数据存储库报告	显示有关 SnapCenter VMware 插件管理的 VM 和数据存储库在配置的天数内的保护状态的概述信息。默认值为 7 天。要修改属性文件中的值，请参见 "修改配置默认值"。单击主保护图表上的一个部分 / 状态，可在 * 报告 * 选项卡上查看具有该状态的 VM 或数据存储库列表。受保护 VM 和数据存储库的 VM 或数据存储库保护状态报告可显示在配置的天数内备份的 VM 或数据存储库的名称，最新的 Snapshot 副本名称以及最新备份运行的开始和结束时间。未受保护的 VM 或数据存储库的 VM 或数据存储库保护状态报告显示在配置的天数内没有任何成功备份的 VM 或数据存储库的名称。您可以下载 HTML 或 CSV 格式的报告表。您还可以下载所有作业（而不仅仅是报告中的作业）的作业监控器作业日志。刷新插件缓存后，此报告每小时刷新一次。因此，此报告可能不会显示最近备份的 VM 或数据存储库。

从适用于 VMware vSphere 的 SnapCenter 插件 GUI 生成支持包

要登录到适用于 VMware vSphere 的 SnapCenter 插件管理 GUI ，您必须知道 IP 地址和登录凭据。

- 部署 SnapCenter VMware 插件时会显示此 IP 地址。
- 使用在部署 SnapCenter VMware 插件期间提供的或稍后修改的登录凭据。

步骤

1. 登录到适用于 VMware vSphere 的 SnapCenter 插件图形用户界面。

   格式为 `https://<OVA-IP-address>:8080` 。

2. 单击顶部工具栏中的设置图标。

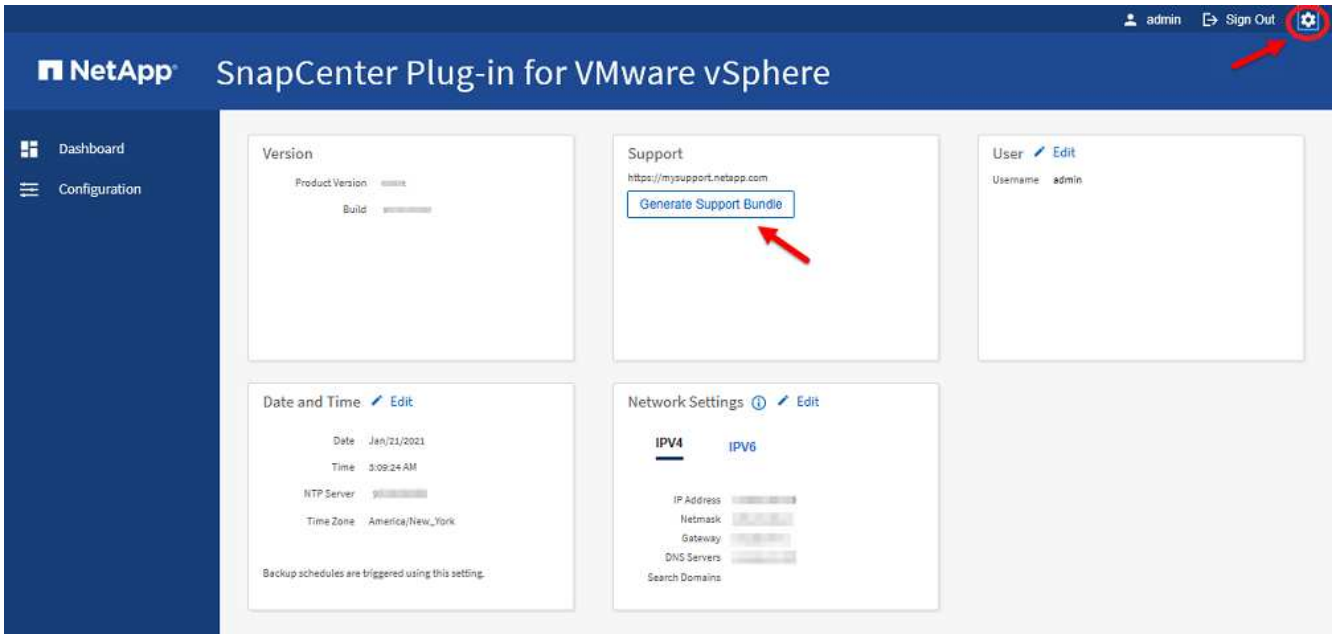

3. 在 * 设置 * 页面的 * 支持 * 部分中，单击 * 生成支持 * 包。
4. 生成支持包后，单击提供的链接将此包下载到 NetApp 。

从维护控制台生成支持包

步骤

1. 从 VMware vSphere Web Client 中，选择 SnapCenter VMware 插件所在的虚拟机。
2. 右键单击虚拟机，然后在虚拟设备的 * 摘要 * 选项卡上单击 * 启动远程控制台或启动 Web Console* 以打开维护控制台窗口。

   SnapCenter VMware 插件维护控制台的登录默认设置如下：

   用户名： `m熟悉` 密码： `admin123`

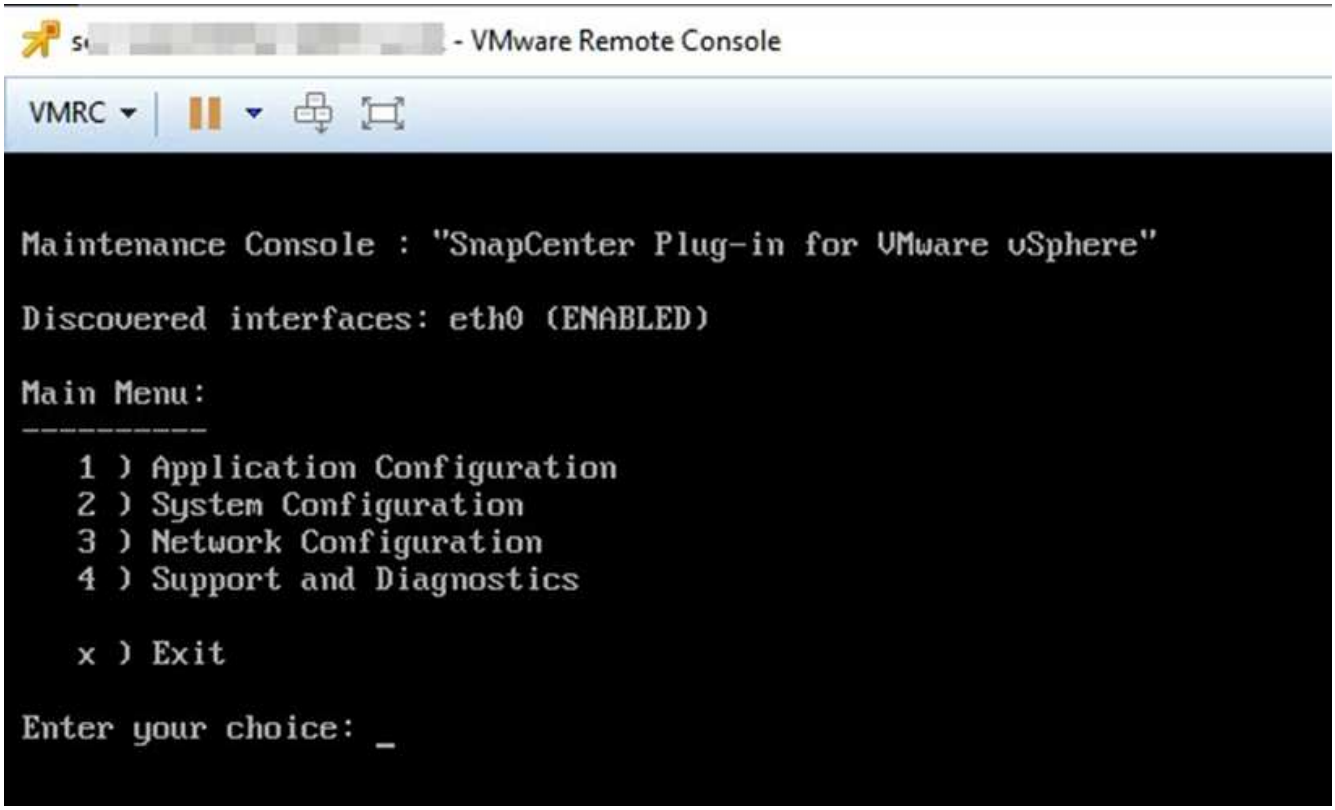

3. 在主菜单中输入选项 *4 ） 支持和诊断 * 。
4. 在 Support and Diagnostics Menu 中，输入选项 * ） Generate support bundle* 。

要访问支持包，请在 "Support and Diagnostics Menu" （支持和诊断菜单）中输入选项 *2 ） 访问诊断 Shell * 。在控制台中，导航到 ` /support/support/<bundle_name>.tar.gz` 。

版权信息

版权所有©2022 NetApp、Inc.。保留所有权利。Printed in the U.S.版权所涵盖的本文档的任何部分不得以任何形式或任何手段复制、包括影印、录制、 磁带或存储在电子检索系统中—未经版权所有者事先书面许可。

Software derived from copyrighted NetApp material is subject to the following license and disclaimer:

本软件由NetApp按"原样"提供、不含任何明示或默示担保、包括但不限于适销性和特定用途适用性的默示担保、特此声明不承担任何责任。IN NO EVENT SHALL NETAPP BE LIABLE FOR ANY DIRECT, INDIRECT, INCIDENTAL, SPECIAL, EXEMPLARY, OR CONSEQUENTIAL DAMAGES (INCLUDING, BUT NOT LIMITED TO, PROCUREMENT OF SUBSTITUTE GOODS OR SERVICES; LOSS OF USE, DATA, OR PROFITS; OR BUSINESS INTERRUPTION) HOWEVER CAUSED AND ON ANY THEORY OF LIABILITY, WHETHER IN CONTRACT, STRICT LIABILITY, OR TORT (INCLUDING NEGLIGENCE OR OTHERWISE) ARISING IN ANY WAY OUT OF THE USE OF THIS SOFTWARE, EVEN IF ADVISED OF THE POSSIBILITY OF SUCH DAMAGE.

NetApp reserves the right to change any products described herein at any time, and without notice.NetApp assumes no responsibility or liability arising from the use of products described herein, except as expressly agreed to in writing by NetApp.The use or purchase of this product does not convey a license under any patent rights, trademark rights, or any other intellectual property rights of NetApp.

The product described in this manual may be protected by one or more U.S.patents, foreign patents, or pending applications.

RESTRICTED RIGHTS LEGEND: Use, duplication, or disclosure by the government is subject to restrictions as set forth in subparagraph (c)(1)(ii) of the Rights in Technical Data and Computer Software clause at DFARS 252.277-7103 (October 1988) and FAR 52-227-19 (June 1987).

商标信息

NetApp、NetApp标识和中列出的标记 http://www.netapp.com/TM 是NetApp、Inc.的商标。其他公司和产品名称可能是其各自所有者的商标。