Monitorare e generare report

SnapCenter Plug-in for VMware vSphere 4.6

NetApp
May 23, 2023

This PDF was generated from https://docs.netapp.com/it-it/sc-plugin-vmware-vsphere-46/scpivs44_view_status_information.html on May 23, 2023. Always check docs.netapp.com for the latest.

Sommario

Monitorare e generare report . . . 1
Visualizzare le informazioni di stato . . . 1
Monitorare i lavori . . . 3
Scaricare i log dei lavori . . . 3
Accesso ai report . . . 4
Generare un bundle di supporto dal plug-in SnapCenter per l'interfaccia grafica di VMware vSphere . . . 7
Generare un bundle di supporto dalla console di manutenzione . . . 7

Monitorare e generare report

Visualizzare le informazioni di stato

È possibile visualizzare le informazioni sullo stato nella dashboard del client Web vSphere. Le informazioni sullo stato vengono aggiornate una volta all'ora.

Fasi

1. Nel riquadro sinistro del Navigator del client Web vSphere, fare clic su **Dashboard**, selezionare un server vCenter, quindi fare clic sulla scheda **Status**.

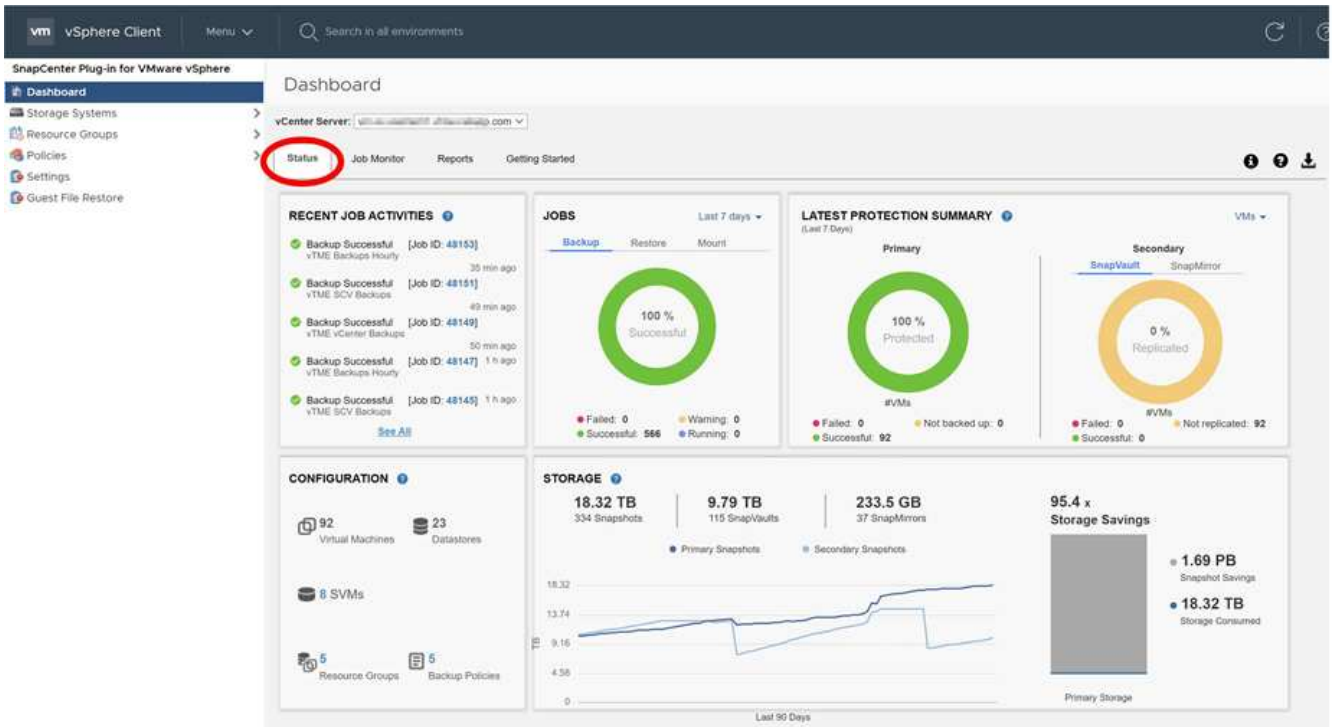

2. Visualizzare le informazioni sullo stato della panoramica o fare clic su un collegamento per ulteriori dettagli, come indicato nella tabella seguente.

Questo riquadro del dashboard…	Visualizza le seguenti informazioni…
Attività lavorative recenti	I processi di backup, ripristino e montaggio più recenti sono da tre a cinque. • Fare clic su un ID lavoro per visualizzare ulteriori dettagli sul lavoro. • Fare clic su **Vedi tutto** per accedere alla scheda Job Monitor per ulteriori dettagli su tutti i lavori.
Lavori	Numero di ciascun tipo di lavoro (backup, ripristino e montaggio) eseguito nell'intervallo di tempo selezionato. Posizionare il cursore su una sezione del grafico per visualizzare ulteriori dettagli relativi a tale categoria.

Questo riquadro del dashboard…	Visualizza le seguenti informazioni…
Riepilogo della protezione più recente	Riepiloghi dello stato di protezione dei dati delle macchine virtuali o degli archivi dati primari e secondari all'interno della finestra temporale selezionata. • Fare clic sul menu a discesa per selezionare **VM** o **Datastore**. • Per lo storage secondario, selezionare **SnapVault** o **SnapMirror**. • Spostare il cursore su una sezione di un grafico per visualizzare il numero di VM o datastore in tale categoria. Nella categoria Successful (riuscito), viene elencato il backup più recente per ciascuna risorsa. • È possibile modificare la finestra dell'ora modificando il file di configurazione. L'impostazione predefinita è 7 giorni. Per ulteriori informazioni, vedere "Personalizzare la configurazione". • I contatori interni vengono aggiornati dopo ogni backup primario o secondario. Il riquadro del dashboard viene aggiornato ogni sei ore. Il tempo di refresh non può essere modificato. Nota: Se si utilizza un criterio di protezione del vault mirror, i contatori per il riepilogo della protezione vengono visualizzati nel grafico di riepilogo di SnapVault, non nel grafico di SnapMirror.
Configurazione	Il numero totale di ciascun tipo di oggetto gestito dal plug-in SnapCenter per VMware vSphere.
Storage	Il numero totale di copie Snapshot, SnapVault e Snapshot SnapMirror, generate e la quantità di storage utilizzata per le copie Snapshot primarie e secondarie. Il grafico a linee traccia separatamente il consumo di storage primario e secondario su base giornaliera in un periodo di 90 giorni. Le informazioni sullo storage vengono aggiornate ogni 24 ore alle 12:00 Il risparmio dello storage è il rapporto tra la capacità logica (risparmio di copie Snapshot e storage consumato) e la capacità fisica dello storage primario. Il grafico a barre illustra i risparmi in termini di storage. Posizionare il cursore su una riga del grafico per visualizzare i risultati dettagliati giornalieri.

Monitorare i lavori

Dopo aver eseguito un'operazione di protezione dei dati utilizzando il client Web VMware vSphere, è possibile monitorare lo stato del lavoro dalla scheda Job Monitor nel dashboard e visualizzare i dettagli del lavoro.

Fasi

1. Nel riquadro sinistro del Navigator del client Web vSphere, fare clic su **Dashboard**, selezionare un server vCenter, quindi fare clic sulla scheda **Job Monitor**.

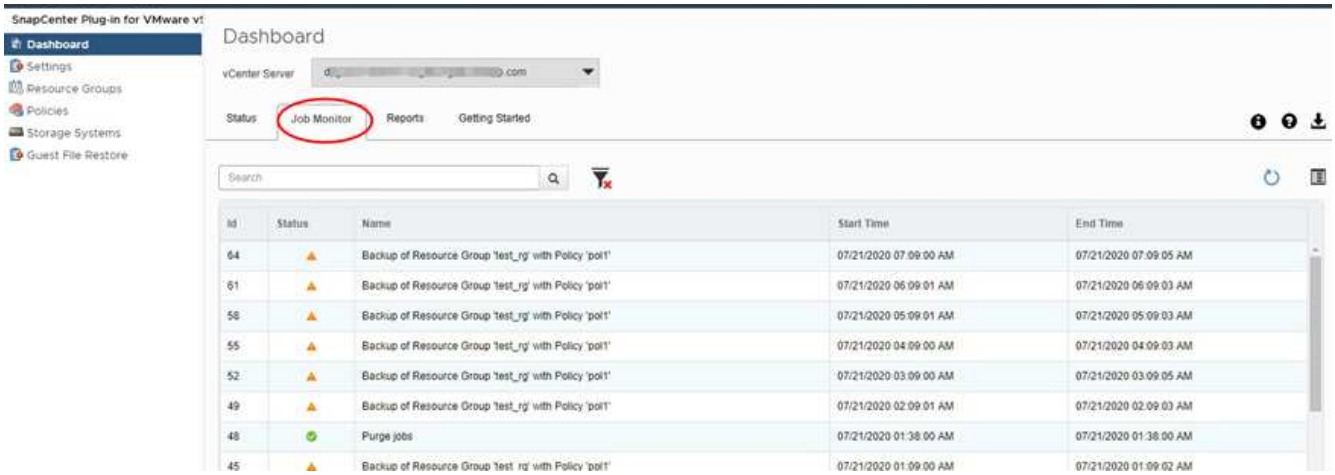

   La scheda Job Monitor elenca ogni lavoro, il relativo stato, l'ora di inizio e l'ora di fine. Se i nomi dei lavori sono lunghi, potrebbe essere necessario scorrere verso destra per visualizzare l'ora di inizio e di fine. Il display viene aggiornato ogni 30 secondi.

   - Fare clic su fare clic sull'icona refresh (aggiorna) nella barra degli strumenti per aggiornare la visualizzazione on-demand.
   - Fare clic su icona filter (filtro) per selezionare l'intervallo di tempo, il tipo, il tag e lo stato dei lavori che si desidera visualizzare. Il filtro fa distinzione tra maiuscole e minuscole.
   - Fare clic su Icona di aggiornamento nella finestra Dettagli processo per aggiornare la visualizzazione mentre il processo è in esecuzione.

Se la dashboard non visualizza le informazioni sul lavoro, consultare "Articolo della Knowledge base: La dashboard del client Web di SnapCenter vSphere non visualizza i lavori".

Scaricare i log dei lavori

È possibile scaricare i registri dei processi dalla scheda monitoraggio processi del dashboard del client Web VMware vSphere di SnapCenter.

Se si verificano comportamenti imprevisti durante l'utilizzo del client Web VMware vSphere, è possibile utilizzare i file di log per identificare la causa e risolvere il problema.

> Il valore predefinito per la conservazione dei registri dei lavori è 30 giorni; il valore predefinito per la conservazione dei lavori è 90 giorni. I log dei lavori e i lavori più vecchi della conservazione configurata vengono eliminati ogni sei ore. Non è possibile modificare il programma di eliminazione.

Fasi

1. Nel riquadro sinistro del Navigator del client Web vSphere, fare clic su **Dashboard**, selezionare un server vCenter, quindi fare clic sulla scheda **Job Monitor**.

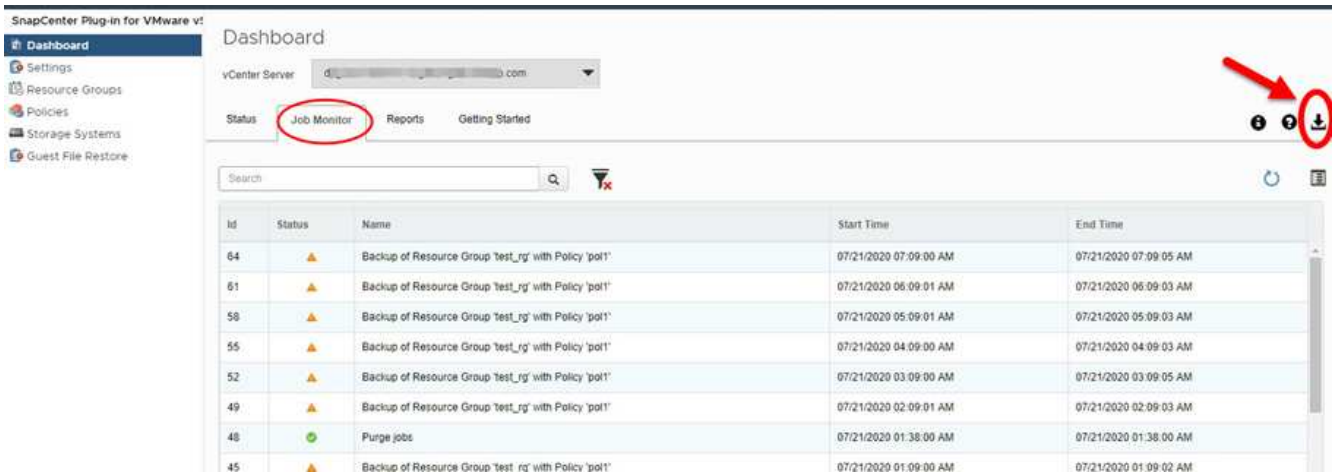

2. Fare clic su Icona Download nella barra del titolo di Job Monitor.

   Potrebbe essere necessario scorrere verso destra per visualizzare l'icona.

   È inoltre possibile fare doppio clic su un lavoro per accedere alla finestra Dettagli lavoro, quindi fare clic su **Download Job Logs**.

Risultato

I log dei processi si trovano sull'host VM Linux in cui viene implementato il plug-in VMware di SnapCenter. La posizione predefinita del registro lavori è `/var/log/netapp`.

Se si è tentato di scaricare i log dei lavori ma il file di log indicato nel messaggio di errore è stato eliminato, potrebbe verificarsi il seguente errore: `HTTP ERROR 500 Problem accessing /export-scv-logs`. Per correggere questo errore, controllare lo stato di accesso al file e le autorizzazioni per il file indicato nel messaggio di errore e correggere il problema di accesso.

Accesso ai report

È possibile richiedere report per uno o più lavori dalla dashboard.

La scheda rapporti contiene informazioni sui lavori selezionati nella pagina lavori della dashboard. Se non viene selezionato alcun processo, la scheda Report è vuota.

Fasi

1. Nel riquadro sinistro del Navigator del client Web vSphere, fare clic su **Dashboard**, selezionare un server vCenter, quindi fare clic sulla scheda **Report**.
2. Per i report di backup, è possibile effettuare le seguenti operazioni:

a. Modificare il report

   Fare clic su icona del filtro per modificare l'intervallo di tempo, il tipo di stato del lavoro, i gruppi di risorse e i criteri da includere nel report.

b. Generare un report dettagliato

   Fare doppio clic su un lavoro per generare un report dettagliato per tale lavoro.

3. Facoltativo: Nella scheda Report, fare clic su **Download** e selezionare il formato (HTML o CSV).

È inoltre possibile fare clic su icona di download per scaricare i log dei plug-in.

Tipi di report da VMware vSphere Web Client

Il client Web VMware vSphere per SnapCenter offre opzioni di report personalizzabili che forniscono dettagli sui processi di protezione dei dati e sullo stato delle risorse dei plug-in. È possibile generare report solo per la protezione primaria.

> Le pianificazioni di backup vengono eseguite nel fuso orario in cui viene implementato il plug-in VMware di SnapCenter. VCenter riporta i dati nel fuso orario in cui si trova vCenter. Pertanto, se il plug-in SnapCenter e vCenter si trovano in fusi orari diversi, i dati nel dashboard del client Web di VMware vSphere potrebbero non coincidere con quelli dei report.

La dashboard visualizza le informazioni sui backup migrati solo dopo l'esecuzione dei backup post-migrazione.

Tipo di report	Descrizione
Report di backup	Visualizza una panoramica dei dati relativi ai processi di backup. Fare clic su una sezione/stato del grafico per visualizzare un elenco di lavori con tale stato nella scheda **Report**. Per ogni lavoro, il report elenca l'ID del lavoro, il gruppo di risorse corrispondente, la politica di backup, l'ora e la durata di inizio, lo stato e i dettagli del lavoro, che includono il nome del lavoro (nome della copia Snapshot) se il lavoro è stato completato, nonché eventuali messaggi di avviso o di errore. È possibile scaricare la tabella dei report in formato HTML o CSV. È inoltre possibile scaricare i log dei lavori di Job Monitor per tutti i lavori (non solo per quelli contenuti nel report). I backup cancellati non sono inclusi nel report.

Tipo di report	Descrizione
Report di montaggio	Visualizza una panoramica dei lavori di montaggio. Fare clic su una sezione/stato del grafico per visualizzare un elenco di processi con tale stato nella scheda Report. Per ogni lavoro, il report elenca l'ID del lavoro, lo stato del lavoro, il nome del lavoro e gli orari di inizio e di fine del lavoro. Il nome del lavoro include il nome della copia Snapshot. Ad esempio: `Mount Backup <snapshot-copy-name>`È possibile scaricare la tabella dei report in formato HTML o CSV. È inoltre possibile scaricare i log dei lavori di Job Monitor per tutti i lavori (non solo per quelli contenuti nel report).
Ripristina report	Visualizza informazioni generali sullo stato dei processi di ripristino. Fare clic su una sezione/stato del grafico per visualizzare un elenco di processi con tale stato nella scheda Report. Per ogni lavoro, il report elenca l'ID del lavoro, lo stato del lavoro, il nome del lavoro e gli orari di inizio e di fine del lavoro. Il nome del lavoro include il nome della copia Snapshot. Ad esempio: `Restore Backup <snapshot-copy-name>`È possibile scaricare la tabella dei report in formato HTML o CSV. È inoltre possibile scaricare i log dei lavori di Job Monitor per tutti i lavori (non solo per quelli contenuti nel report).
Report Last Protection Status of VM or Datastores	Visualizza informazioni generali sullo stato della protezione, durante il numero di giorni configurato, per macchine virtuali e datastore gestiti dal plug-in VMware di SnapCenter. L'impostazione predefinita è 7 giorni. Per modificare il valore nel file di proprietà, vedere "Modificare i valori predefiniti della configurazione". Fare clic su una sezione/stato del grafico di protezione principale per visualizzare un elenco di VM o datastore con tale stato nella scheda **Report**. Il report sullo stato di protezione di VM o datastore per VM e datastore protetti visualizza i nomi delle macchine virtuali o datastore di cui è stato eseguito il backup durante il numero di giorni configurato, il nome della copia Snapshot più recente e gli orari di inizio e fine dell'ultima esecuzione del backup. Il report sullo stato di protezione di VM o datastore per VM o datastore non protetti visualizza i nomi delle macchine virtuali o datastore che non dispongono di backup riusciti durante il numero di giorni configurato. È possibile scaricare la tabella dei report in formato HTML o CSV. È inoltre possibile scaricare i log dei lavori di Job Monitor per tutti i lavori (non solo per quelli contenuti nel report). Questo report viene aggiornato ogni ora quando la cache del plug-in viene aggiornata. Pertanto, il report potrebbe non visualizzare le macchine virtuali o gli archivi dati di cui è stato eseguito il backup di recente.

Generare un bundle di supporto dal plug-in SnapCenter per l'interfaccia grafica di VMware vSphere

Prima di iniziare

Per accedere all'interfaccia grafica di gestione del plug-in SnapCenter per VMware vSphere, è necessario conoscere l'indirizzo IP e le credenziali di accesso.

- L'indirizzo IP è stato visualizzato al momento dell'implementazione del plug-in VMware di SnapCenter.
- Utilizzare le credenziali di accesso fornite durante l'implementazione del plug-in VMware di SnapCenter o come successivamente modificato.

Fasi

1. Accedere al plug-in SnapCenter per l'interfaccia grafica di VMware vSphere.

   Utilizzare il formato `https://<OVA-IP-address>:8080`.

2. Fare clic sull'icona Impostazioni nella barra degli strumenti superiore.

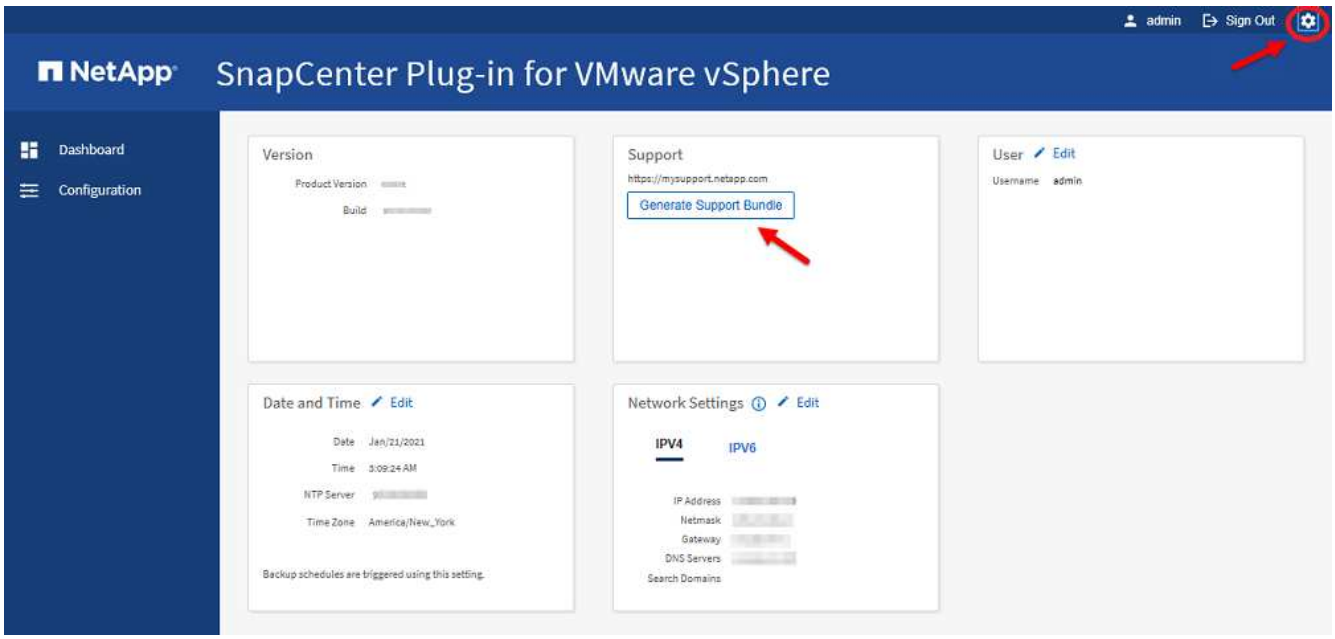

3. Nella sezione **supporto** della pagina **Impostazioni**, fare clic su **genera bundle di supporto**.
4. Una volta generato il bundle di supporto, fare clic sul link fornito per scaricare il bundle su NetApp.

Generare un bundle di supporto dalla console di manutenzione

Fasi

1. Dal client Web VMware vSphere, selezionare la VM in cui si trova il plug-in VMware di SnapCenter.
2. Fare clic con il pulsante destro del mouse sulla macchina virtuale, quindi sulla scheda **Summary** dell'appliance virtuale fare clic su **Launch Remote Console or Launch Web Console** (Avvia console remota o Avvia console Web) per aprire una finestra della console di manutenzione.

   Le impostazioni predefinite di accesso per la console di manutenzione del plug-in SnapCenter sono le

seguenti:

Nome utente: `maint` `Password: admin123`

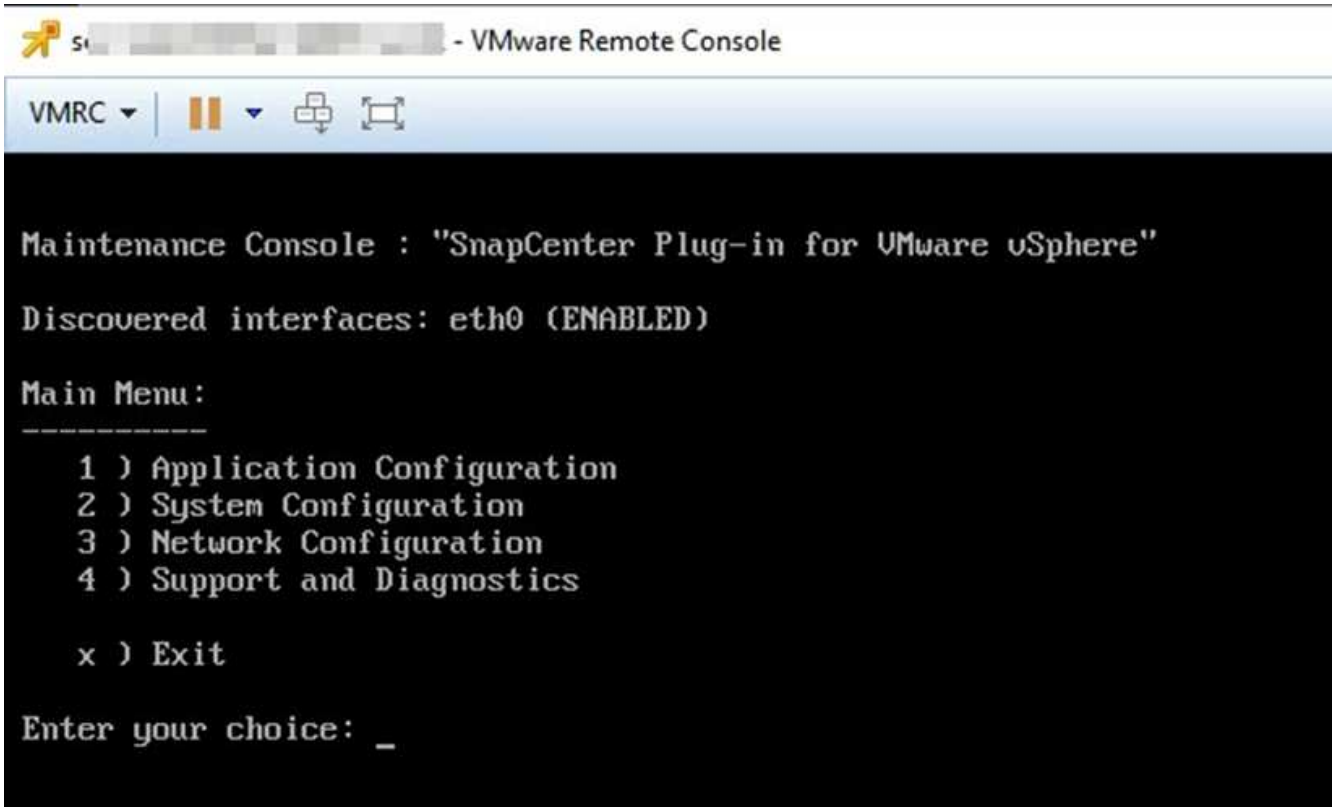

3. Dal menu principale, immettere l'opzione **4) Support and Diagnostics** (supporto e diagnostica).
4. Dal menu Support and Diagnostics (supporto e diagnostica), immettere l'opzione **1) generate support bundle** (genera bundle di supporto).

Per accedere al bundle di supporto, dal menu Support and Diagnostics (supporto e diagnostica) selezionare l'opzione **2) Access Diagnostic Shell**. Nella console, selezionare `/support/support/<bundle_name>.tar.gz`.

Informazioni sul copyright

Copyright © 2023 NetApp, Inc. Tutti i diritti riservati. Stampato negli Stati Uniti d'America. Nessuna porzione di questo documento soggetta a copyright può essere riprodotta in qualsiasi formato o mezzo (grafico, elettronico o meccanico, inclusi fotocopie, registrazione, nastri o storage in un sistema elettronico) senza previo consenso scritto da parte del detentore del copyright.

Il software derivato dal materiale sottoposto a copyright di NetApp è soggetto alla seguente licenza e dichiarazione di non responsabilità:

IL PRESENTE SOFTWARE VIENE FORNITO DA NETAPP "COSÌ COM'È" E SENZA QUALSIVOGLIA TIPO DI GARANZIA IMPLICITA O ESPRESSA FRA CUI, A TITOLO ESEMPLIFICATIVO E NON ESAUSTIVO, GARANZIE IMPLICITE DI COMMERCIABILITÀ E IDONEITÀ PER UNO SCOPO SPECIFICO, CHE VENGONO DECLINATE DAL PRESENTE DOCUMENTO. NETAPP NON VERRÀ CONSIDERATA RESPONSABILE IN ALCUN CASO PER QUALSIVOGLIA DANNO DIRETTO, INDIRETTO, ACCIDENTALE, SPECIALE, ESEMPLARE E CONSEQUENZIALE (COMPRESI, A TITOLO ESEMPLIFICATIVO E NON ESAUSTIVO, PROCUREMENT O SOSTITUZIONE DI MERCI O SERVIZI, IMPOSSIBILITÀ DI UTILIZZO O PERDITA DI DATI O PROFITTI OPPURE INTERRUZIONE DELL'ATTIVITÀ AZIENDALE) CAUSATO IN QUALSIVOGLIA MODO O IN RELAZIONE A QUALUNQUE TEORIA DI RESPONSABILITÀ, SIA ESSA CONTRATTUALE, RIGOROSA O DOVUTA A INSOLVENZA (COMPRESA LA NEGLIGENZA O ALTRO) INSORTA IN QUALSIASI MODO ATTRAVERSO L'UTILIZZO DEL PRESENTE SOFTWARE ANCHE IN PRESENZA DI UN PREAVVISO CIRCA L'EVENTUALITÀ DI QUESTO TIPO DI DANNI.

NetApp si riserva il diritto di modificare in qualsiasi momento qualunque prodotto descritto nel presente documento senza fornire alcun preavviso. NetApp non si assume alcuna responsabilità circa l'utilizzo dei prodotti o materiali descritti nel presente documento, con l'eccezione di quanto concordato espressamente e per iscritto da NetApp. L'utilizzo o l'acquisto del presente prodotto non comporta il rilascio di una licenza nell'ambito di un qualche diritto di brevetto, marchio commerciale o altro diritto di proprietà intellettuale di NetApp.

Il prodotto descritto in questa guida può essere protetto da uno o più brevetti degli Stati Uniti, esteri o in attesa di approvazione.

LEGENDA PER I DIRITTI SOTTOPOSTI A LIMITAZIONE: l'utilizzo, la duplicazione o la divulgazione da parte degli enti governativi sono soggetti alle limitazioni indicate nel sottoparagrafo (b)(3) della clausola Rights in Technical Data and Computer Software del DFARS 252.227-7013 (FEB 2014) e FAR 52.227-19 (DIC 2007).

I dati contenuti nel presente documento riguardano un articolo commerciale (secondo la definizione data in FAR 2.101) e sono di proprietà di NetApp, Inc. Tutti i dati tecnici e il software NetApp forniti secondo i termini del presente Contratto sono articoli aventi natura commerciale, sviluppati con finanziamenti esclusivamente privati. Il governo statunitense ha una licenza irrevocabile limitata, non esclusiva, non trasferibile, non cedibile, mondiale, per l'utilizzo dei Dati esclusivamente in connessione con e a supporto di un contratto governativo statunitense in base al quale i Dati sono distribuiti. Con la sola esclusione di quanto indicato nel presente documento, i Dati non possono essere utilizzati, divulgati, riprodotti, modificati, visualizzati o mostrati senza la previa approvazione scritta di NetApp, Inc. I diritti di licenza del governo degli Stati Uniti per il Dipartimento della Difesa sono limitati ai diritti identificati nella clausola DFARS 252.227-7015(b) (FEB 2014).

Informazioni sul marchio commerciale

NETAPP, il logo NETAPP e i marchi elencati alla pagina http://www.netapp.com/TM sono marchi di NetApp, Inc. Gli altri nomi di aziende e prodotti potrebbero essere marchi dei rispettivi proprietari.