Monitoring und Reporting

SnapCenter Plug-in for VMware vSphere 4.7

NetApp
January 27, 2023

This PDF was generated from https://docs.netapp.com/de-de/sc-plugin-vmware-vsphere-47/scpivs44_view_status_information.html on January 27, 2023. Always check docs.netapp.com for the latest.

Inhaltsverzeichnis

Monitoring und Reporting . . . 1
Zeigt Statusinformationen an . . . 1
Überwachen von Jobs . . . 3
Job-Protokolle herunterladen . . . 4
Aufrufen von Berichten . . . 5
Generieren Sie ein Support Bundle aus dem SnapCenter Plug-in für VMware vSphere . . . 7
Generieren Sie ein Support-Bundle über die Wartungskonsole . . . 8

Monitoring und Reporting

Zeigt Statusinformationen an

Sie können Statusinformationen im Dashboard des vSphere Web-Clients anzeigen. Die Statusinformationen werden einmal pro Stunde aktualisiert.

Schritte

1. Klicken Sie im linken Navigator-Bereich des vSphere Web-Clients auf **Dashboard**, wählen Sie einen vCenter Server aus und klicken Sie dann auf die Registerkarte **Status**.

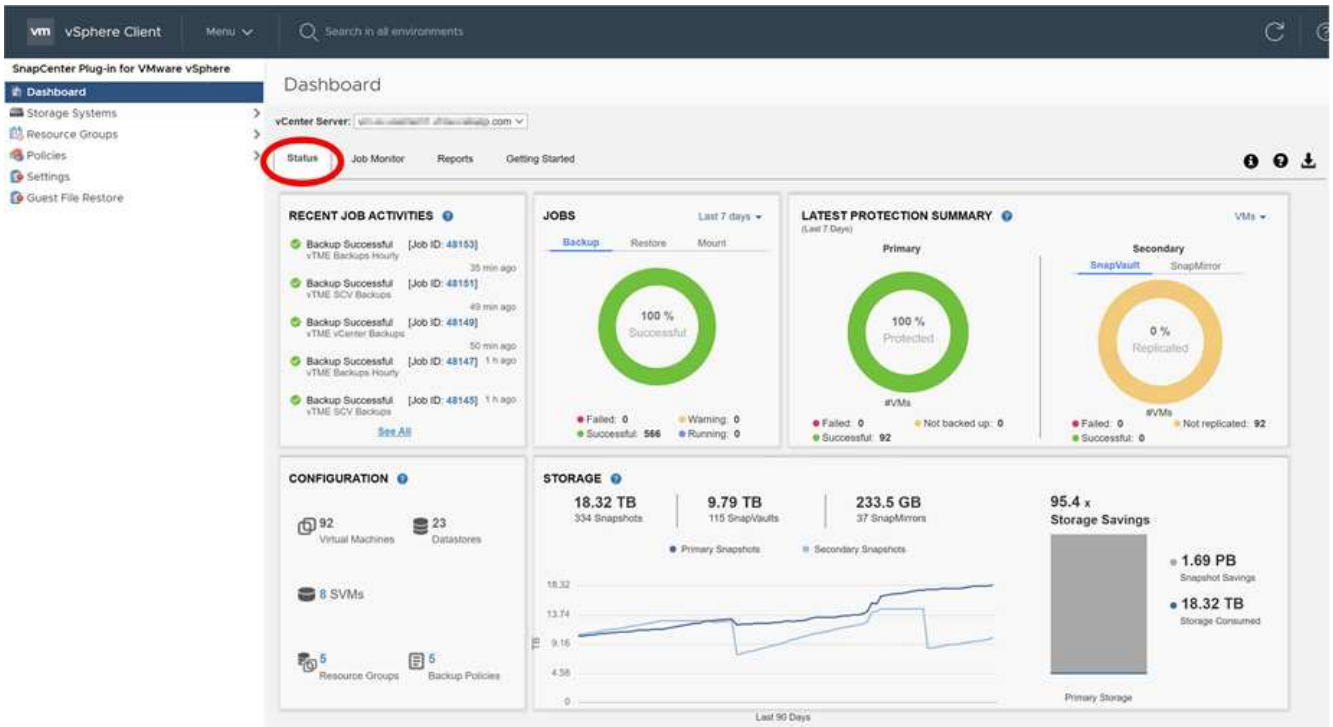

2. Zeigen Sie eine Übersicht Statusinformationen an, oder klicken Sie auf einen Link, um weitere Informationen zu erhalten, wie in der folgenden Tabelle aufgeführt.

Dieses Dashboard-Feld…	Zeigt die folgenden Informationen an…
Zuletzt verwendete Job-Aktivitäten	Die drei bis fünf letzten Backup-, Restore- und Mount-Aufgaben. • Klicken Sie auf eine Job-ID, um weitere Details zu diesem Job anzuzeigen. • Klicken Sie auf **Alle anzeigen**, um zur Registerkarte Job Monitor zu gelangen, um weitere Details zu allen Jobs anzuzeigen.

Dieses Dashboard-Feld…	Zeigt die folgenden Informationen an…
Jobs	Eine Anzahl von Jobs (Backup, Restore und Mount), die innerhalb des ausgewählten Zeitfensters ausgeführt werden. Bewegen Sie den Cursor über einen Abschnitt des Diagramms, um weitere Details zu dieser Kategorie anzuzeigen.
Aktuelle Zusammenfassung Des Schutzes	Zusammenfassungen des Datensicherungsstatus von primären und sekundären VMs oder Datastores im ausgewählten Zeitfenster. • Klicken Sie auf das Dropdown-Menü, um **VMs** oder **Datastores** auszuwählen. • Wählen Sie als Sekundärspeicher **SnapVault** oder **SnapMirror** aus. • Bewegen Sie den Mauszeiger über einen Abschnitt eines Diagramms, um die Anzahl der VMs oder Datastores in dieser Kategorie anzuzeigen. In der Kategorie erfolgreich wird für jede Ressource das aktuellste Backup aufgeführt. • Sie können das Zeitfenster ändern, indem Sie die Konfigurationsdatei bearbeiten. Der Standardwert ist 7 Tage. Weitere Informationen finden Sie unter "Passen Sie Ihre Konfiguration an". • Interne Zähler werden nach jedem primären oder sekundären Backup aktualisiert. Die Dashboard-Kachel wird alle sechs Stunden aktualisiert. Die Aktualisierungszeit kann nicht geändert werden. Hinweis: Wenn Sie eine Mirror-Vault-Schutzrichtlinie verwenden, werden die Zähler für die Sicherungszusammenfassung im SnapVault-Übersichtsdiagramm und nicht im SnapMirror Diagramm angezeigt.
Konfiguration	Gesamtzahl der jeden Objekttyp, die vom SnapCenter Plug-in für VMware vSphere gemanagt wird

Dieses Dashboard-Feld…	Zeigt die folgenden Informationen an…
Storage	Die Gesamtzahl der erstellten Snapshot Kopien, SnapVault und SnapMirror Snapshot Kopien und die Menge des für primäre und sekundäre Snapshot Kopien verwendeten Storage. Das Liniendiagramm stellt den primären und sekundären Speicherverbrauch über einen laufenden Zeitraum von 90 Tagen täglich separat dar. Die Speicherinformationen werden alle 24 Stunden um 1:08 UHR aktualisiert Storage-Einsparungen sind das Verhältnis der logischen Kapazität (Snapshot-Einsparungen plus verbrauchter Storage) zur physischen Kapazität des primären Storage. Das Balkendiagramm zeigt die Storage-Einsparungen. Bewegen Sie den Cursor über eine Linie auf der Karte, um detaillierte Ergebnisse für Tag anzuzeigen.

Überwachen von Jobs

Nachdem Sie mit dem VMware vSphere Web-Client einen Datensicherungsvorgang durchgeführt haben, können Sie den Job-Status über die Registerkarte Job Monitor im Dashboard überwachen und Auftragsdetails anzeigen.

Schritte

1. Klicken Sie im linken Navigator-Bereich des vSphere Web-Clients auf **Dashboard**, wählen Sie einen vCenter Server aus und klicken Sie dann auf die Registerkarte **Job Monitor**.

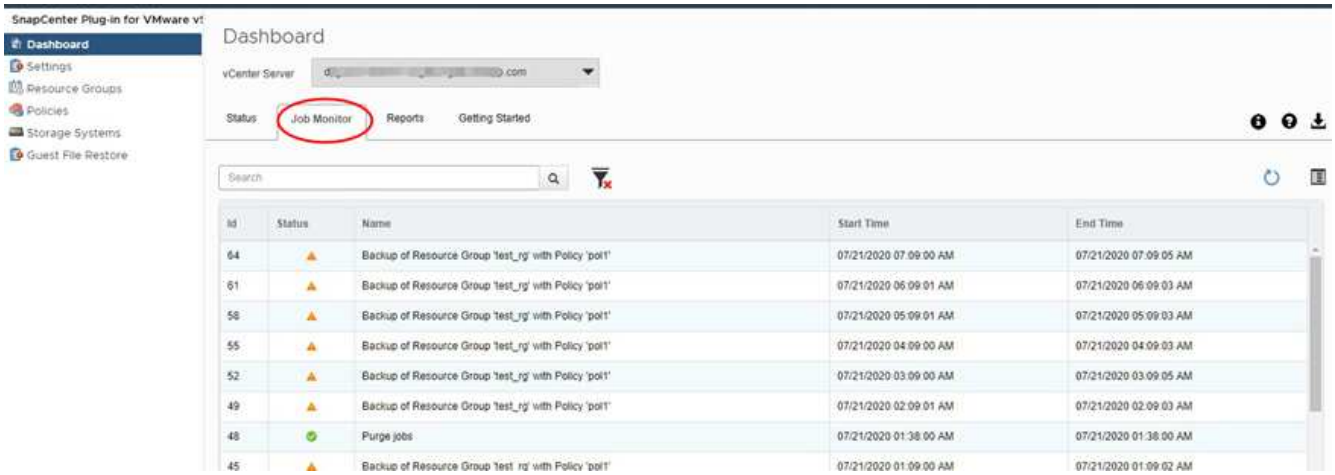

Auf der Registerkarte Job Monitor werden die einzelnen Jobs sowie deren Status, die Startzeit und die Endzeit aufgelistet. Wenn die Jobnamen lang sind, müssen Sie möglicherweise nach rechts blättern, um die Start- und Endzeiten anzuzeigen. Das Display wird alle 30 Sekunden aktualisiert.

- Klicken Sie auf das Aktualisieren Sie das Symbol in der Symbolleiste, um die Anzeige bei Bedarf zu aktualisieren.

- Klicken Sie auf das Filtern Sie das Symbol, um den Zeitbereich, den Typ, das Tag und den Status der angezeigten Jobs auszuwählen. Der Filter ist Groß-/Kleinschreibung beachten.
- Klicken Sie auf das Symbol „Aktualisieren“ im Fenster „Jobdetails“, um die Anzeige während der Ausführung des Jobs zu aktualisieren.

Wenn auf dem Dashboard keine Jobinformationen angezeigt werden, finden Sie im "KB-Artikel: SnapCenter vSphere Web-Client-Dashboard zeigt keine Jobs an".

Job-Protokolle herunterladen

Sie können die Jobprotokolle von der Registerkarte Job Monitor auf dem Dashboard des SnapCenter VMware vSphere Web-Client herunterladen.

Wenn bei der Verwendung des VMware vSphere Web-Clients ein unerwartetes Verhalten auftritt, können Sie mithilfe der Protokolldateien die Ursache identifizieren und das Problem lösen.

> Der Standardwert für die Aufbewahrung von Jobprotokollen beträgt 30 Tage; der Standardwert für die Beibehaltung von Jobs beträgt 90 Tage. Job-Protokolle und Jobs, die älter als die konfigurierte Aufbewahrung sind, werden alle sechs Stunden gelöscht. Sie können die Konfiguration verwenden `jobs/cleanup` REST-APIs ändern, wie lange Jobs und Job-Logs aufbewahrt werden. Der Spülzeitplan kann nicht geändert werden.

Schritte

1. Klicken Sie im linken Navigator-Bereich des vSphere Web-Clients auf **Dashboard**, wählen Sie einen vCenter Server aus und klicken Sie dann auf die Registerkarte **Job Monitor**.

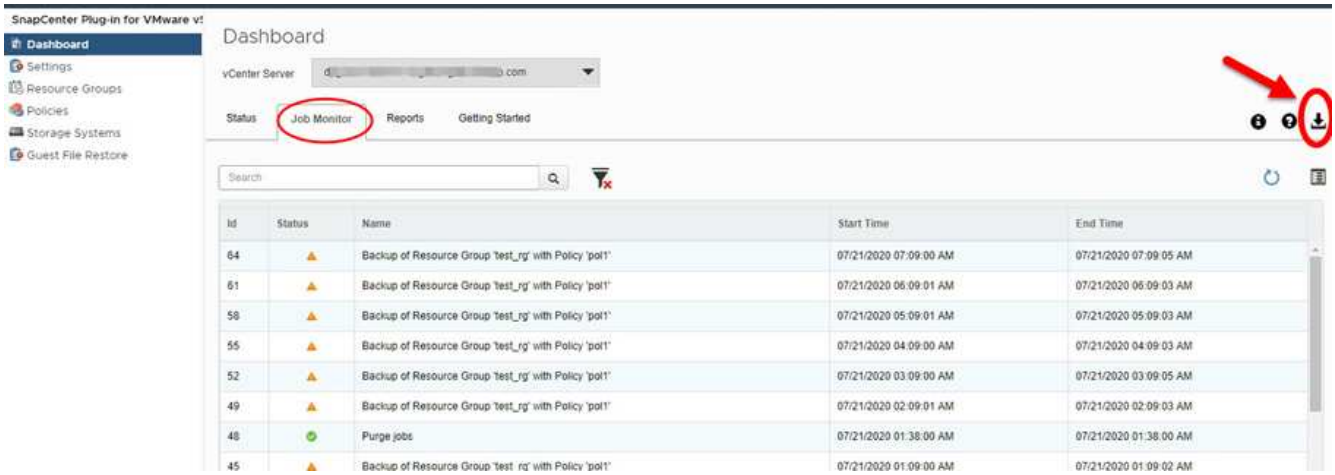

2. Klicken Sie auf das Download-Symbol in der Titelleiste des Job-Monitors.

   Möglicherweise müssen Sie nach rechts blättern, um das Symbol zu sehen.

   Sie können auch auf einen Job doppelklicken, um auf das Fenster Job Details zuzugreifen und dann auf **Job Logs herunterladen** klicken.

Ergebnis

Job-Protokolle befinden sich auf dem Linux VM-Host, auf dem das SnapCenter VMware Plug-in bereitgestellt

wird. Der Standard-Job-Log-Speicherort ist `/var/log/netapp`.

Wenn Sie versucht haben, Jobprotokolle herunterzuladen, aber die Protokolldatei mit dem Namen in der Fehlermeldung gelöscht wurde, kann es zu folgendem Fehler kommen: `HTTP ERROR 500 Problem accessing /export-scv-logs`. Um diesen Fehler zu beheben, überprüfen Sie den Zugriffsstatus und die Berechtigungen für die Datei mit dem Namen in der Fehlermeldung und beheben Sie das Zugriffsproblem.

Aufrufen von Berichten

Sie können über das Dashboard Berichte für einen oder mehrere Jobs anfordern.

Die Registerkarte Berichte enthält Informationen zu den Jobs, die auf der Seite Jobs im Dashboard ausgewählt wurden. Wenn keine Jobs ausgewählt sind, ist die Registerkarte Berichte leer.

Schritte

1. Klicken Sie im linken Navigator-Bereich des vSphere Web-Clients auf **Dashboard**, wählen Sie einen vCenter Server aus und klicken Sie dann auf die Registerkarte **Berichte**.
2. Für Backup-Berichte können Sie Folgendes tun:
   a. Ändern Sie den Bericht

      Klicken Sie auf das Filtern Sie das Symbol, um den Zeitbereich, den Jobstatus-Typ, die Ressourcengruppen und die Richtlinien zu ändern, die in den Bericht aufgenommen werden sollen.

   b. Erstellen eines detaillierten Berichts

      Doppelklicken Sie auf einen Job, um einen detaillierten Bericht für diesen Job zu erstellen.
3. Optional: Klicken Sie auf der Registerkarte Berichte auf **Download** und wählen Sie das Format (HTML oder CSV) aus.

   Sie können auch auf die klicken Download-Symbol, um Plug-in-Protokolle herunterzuladen.

Berichtstypen vom VMware vSphere Web Client

Der VMware vSphere Web-Client für SnapCenter bietet anpassbare Berichtsoptionen, die Ihnen Details zu Ihren Datensicherungsaufgaben und zum Plug-in-Ressourcenstatus liefern. Sie können Berichte nur für den Primärschutz erstellen.

> Backup-Zeitpläne werden in der Zeitzone ausgeführt, in der das SnapCenter VMware Plug-in implementiert wird. VCenter meldet Daten in der Zeitzone, in der sich die vCenter befindet. Wenn sich das SnapCenter-VMware-Plug-in und vCenter in verschiedenen Zeitzonen befinden, sind die Daten im VMware vSphere Web-Client-Dashboard möglicherweise nicht mit den Daten in den Berichten identisch.

Das Dashboard zeigt Informationen zu migrierten Backups nur an, nachdem Backups nach der Migration durchgeführt wurden.

Berichtstyp	Beschreibung
Backup-Bericht	Zeigt Übersichtsdaten zu Sicherungsaufträgen an. Klicken Sie auf einen Abschnitt/Status im Diagramm, um eine Liste der Jobs mit diesem Status auf der Registerkarte **Berichte** anzuzeigen. Für jeden Job listet der Bericht die Job-ID, die entsprechende Ressourcengruppe, die Backup-Richtlinie, Startzeit und Dauer, den Status und die Jobdetails auf, die den Jobnamen (Name der Snapshot-Kopie) enthalten, falls der Job abgeschlossen ist, sowie alle Warn- oder Fehlermeldungen. Sie können die Berichtstabelle im HTML- oder CSV-Format herunterladen. Sie können auch die Job Monitor-Job-Protokolle für alle Jobs herunterladen (nicht nur die Jobs im Bericht). Gelöschte Backups sind nicht im Bericht enthalten.
Mount-Bericht	Zeigt Übersichtsdaten zu Mount-Jobs an. Klicken Sie auf einen Abschnitt/Status im Diagramm, um eine Liste der Jobs mit diesem Status auf der Registerkarte Berichte anzuzeigen. Für jeden Job werden die Job-ID, der Job-Status, der Job-Name sowie die Start- und Endzeiten des Jobs im Bericht aufgelistet. Der Job-Name enthält den Namen der Snapshot-Kopie. Beispiel: `Mount Backup <snapshot-copy-name>`Sie können die Berichtstabelle im HTML- oder CSV-Format herunterladen. Sie können auch die Job Monitor-Job-Protokolle für alle Jobs herunterladen (nicht nur die Jobs im Bericht).
Bericht Wiederherstellen	Zeigt Überblicksinformationen zu wiederherstellenden Jobs an. Klicken Sie auf einen Abschnitt/Status im Diagramm, um eine Liste der Jobs mit diesem Status auf der Registerkarte Berichte anzuzeigen. Für jeden Job werden die Job-ID, der Job-Status, der Job-Name sowie die Start- und Endzeiten des Jobs im Bericht aufgelistet. Der Job-Name enthält den Namen der Snapshot-Kopie. Beispiel: `Restore Backup <snapshot-copy-name>`Sie können die Berichtstabelle im HTML- oder CSV-Format herunterladen. Sie können auch die Job Monitor-Job-Protokolle für alle Jobs herunterladen (nicht nur die Jobs im Bericht).

Berichtstyp	Beschreibung
Letzter Sicherungsstatus von VMs oder Datastores	Zeigt Überblicksinformationen zum Sicherungsstatus während der konfigurierten Anzahl von Tagen für VMs und Datenspeicher an, die vom VMware-Plug-in von SnapCenter gemanagt werden. Der Standardwert ist 7 Tage. Informationen zum Ändern des Werts in der Eigenschaftendatei finden Sie unter "Ändern Sie die Standardwerte der Konfiguration". Klicken Sie auf einen Abschnitt/Status auf dem primären Schutzdiagramm, um eine Liste von VMs oder Datastores mit diesem Status auf der Registerkarte **Berichte** anzuzeigen. Der Protection Status Report für VM- oder Datastores für geschützte VMs und Datastores zeigt die Namen von VMs oder Datastores an, die während der konfigurierten Anzahl von Tagen gesichert wurden, den Namen der neuesten Snapshot-Kopie sowie die Start- und Endzeiten für die letzte Backup-Ausführung. In der VM- oder Datastores-Sicherungsstatusbericht für ungesicherte VMs oder Datastores werden die Namen von VMs oder Datastores angezeigt, die während der konfigurierten Anzahl von Tagen keine erfolgreichen Backups aufweisen. Sie können die Berichtstabelle im HTML- oder CSV-Format herunterladen. Sie können auch die Job Monitor-Job-Protokolle für alle Jobs herunterladen (nicht nur die Jobs im Bericht). Dieser Bericht wird jede Stunde aktualisiert, wenn der Plug-in-Cache aktualisiert wird. Daher zeigt der Bericht möglicherweise keine VMs oder Datenspeicher an, die kürzlich gesichert wurden.

Generieren Sie ein Support Bundle aus dem SnapCenter Plug-in für VMware vSphere

Bevor Sie beginnen

Um sich beim SnapCenter Plug-in für die Management-GUI von VMware vSphere anzumelden, müssen Sie die IP-Adresse und die Anmeldedaten kennen.

- Die IP-Adresse wurde bei der Bereitstellung des SnapCenter-VMware-Plug-ins angezeigt.
- Verwenden Sie die Login-Anmeldedaten, die bei der Bereitstellung des SnapCenter VMware Plug-ins oder einer späteren Änderung zur Verfügung gestellt werden.

Schritte

1. Melden Sie sich im SnapCenter Plug-in für VMware vSphere an.

   Verwenden Sie das Format `https://<OVA-IP-address>:8080`.

2. Klicken Sie in der oberen Symbolleiste auf das Symbol Einstellungen.

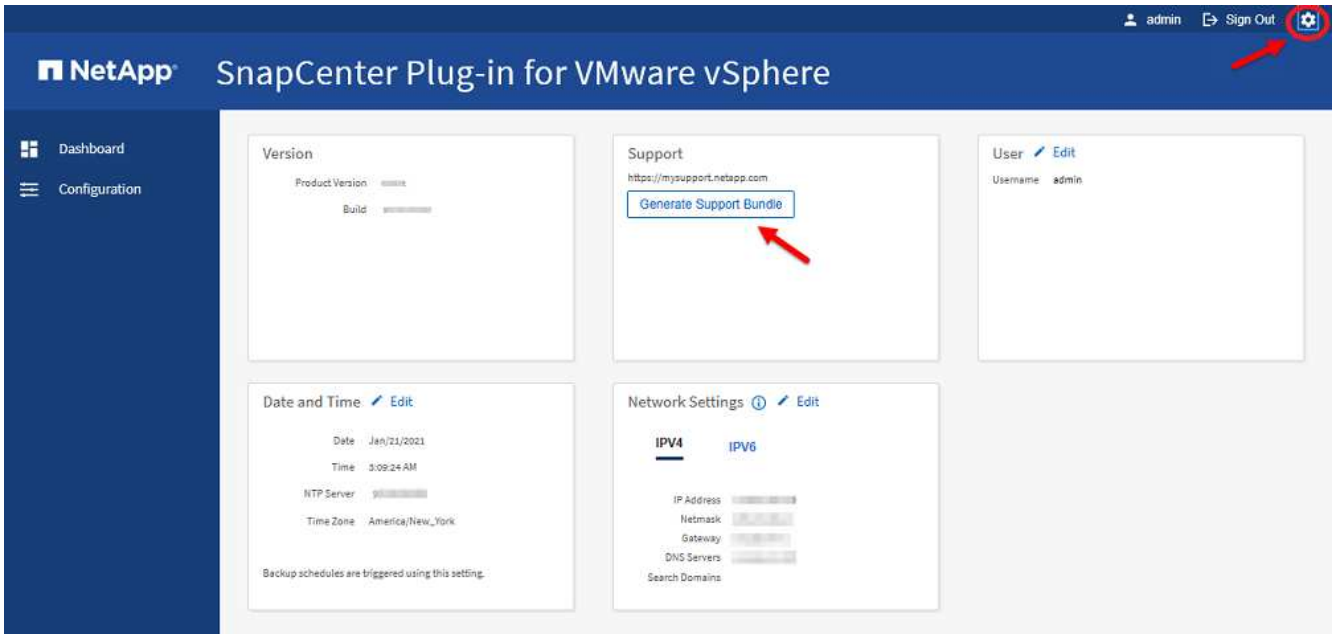

3. Klicken Sie auf der Seite **Einstellungen** im Abschnitt **Support** auf **Support** Paket generieren.
4. Nachdem das Support Bundle generiert wurde, klicken Sie auf den Link, der zur Verfügung steht, um das Bundle auf NetApp herunterzuladen.

Generieren Sie ein Support-Bundle über die Wartungskonsole

Schritte

1. Wählen Sie vom VMware vSphere Web-Client die VM aus, auf der sich das SnapCenter VMware Plug-in befindet.
2. Klicken Sie mit der rechten Maustaste auf die VM und anschließend auf der Registerkarte **Zusammenfassung** der virtuellen Appliance auf **Remote-Konsole starten oder Webkonsole starten**, um ein Fenster der Wartungskonsole zu öffnen und sich dann anzumelden.

   Informationen zum Zugriff auf und zur Anmeldung bei der Wartungskonsole finden Sie unter "Öffnen Sie die Wartungskonsole".

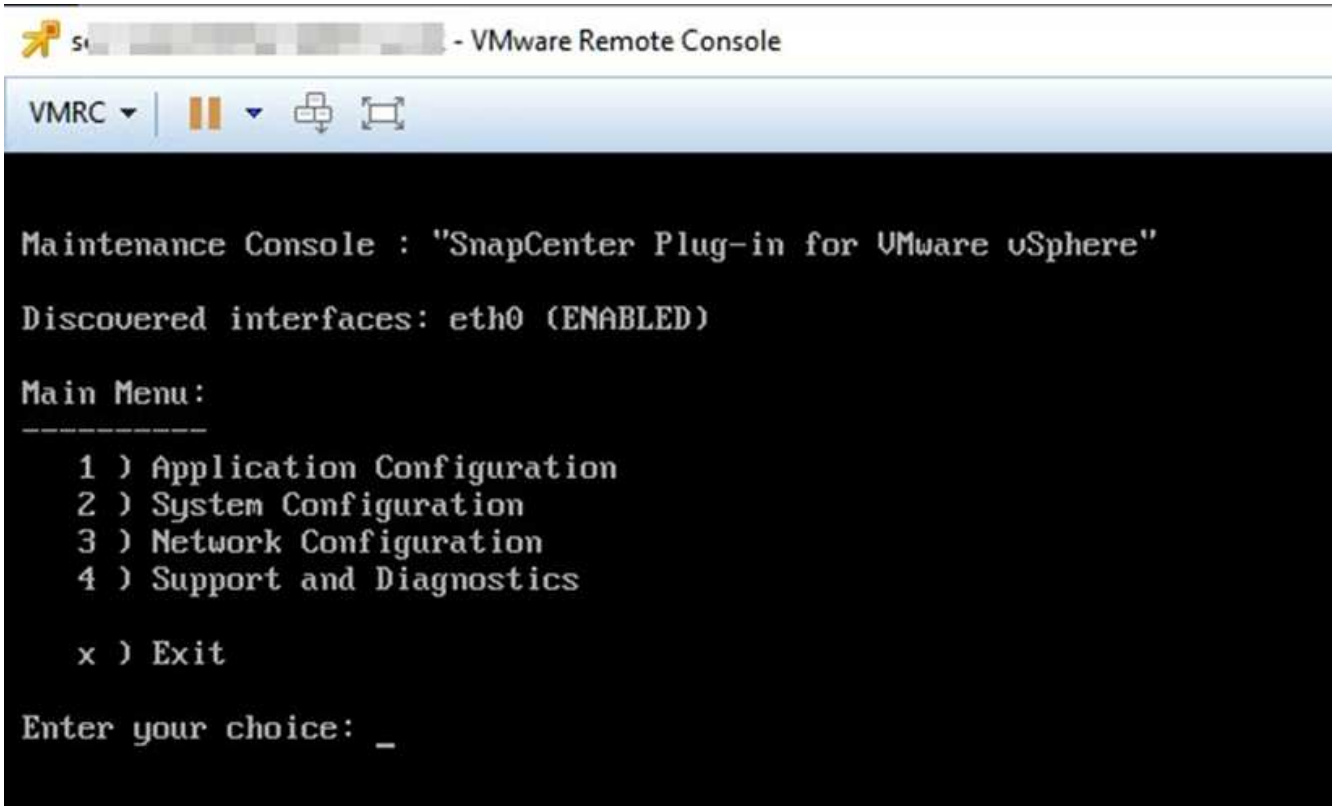

3. Geben Sie im Hauptmenü die Option **4) Support und Diagnose** ein.
4. Geben Sie im Menü Support und Diagnose die Option **1) Supportpaket generieren** ein.

Um auf das Support-Paket zuzugreifen, geben Sie im Menü Support und Diagnose die Option **2) Zugriff auf Diagnose Shell** ein. Navigieren Sie in der Konsole zu `/support/support/<bundle_name>.tar.gz`.

Copyright-Informationen

Copyright © 2023 NetApp. Alle Rechte vorbehalten. Gedruckt in den USA. Dieses urheberrechtlich geschützte Dokument darf ohne die vorherige schriftliche Genehmigung des Urheberrechtsinhabers in keiner Form und durch keine Mittel – weder grafische noch elektronische oder mechanische, einschließlich Fotokopieren, Aufnehmen oder Speichern in einem elektronischen Abrufsystem – auch nicht in Teilen, vervielfältigt werden.

Software, die von urheberrechtlich geschütztem NetApp Material abgeleitet wird, unterliegt der folgenden Lizenz und dem folgenden Haftungsausschluss:

DIE VORLIEGENDE SOFTWARE WIRD IN DER VORLIEGENDEN FORM VON NETAPP ZUR VERFÜGUNG GESTELLT, D. H. OHNE JEGLICHE EXPLIZITE ODER IMPLIZITE GEWÄHRLEISTUNG, EINSCHLIESSLICH, JEDOCH NICHT BESCHRÄNKT AUF DIE STILLSCHWEIGENDE GEWÄHRLEISTUNG DER MARKTGÄNGIGKEIT UND EIGNUNG FÜR EINEN BESTIMMTEN ZWECK, DIE HIERMIT AUSGESCHLOSSEN WERDEN. NETAPP ÜBERNIMMT KEINERLEI HAFTUNG FÜR DIREKTE, INDIREKTE, ZUFÄLLIGE, BESONDERE, BEISPIELHAFTE SCHÄDEN ODER FOLGESCHÄDEN (EINSCHLIESSLICH, JEDOCH NICHT BESCHRÄNKT AUF DIE BESCHAFFUNG VON ERSATZWAREN ODER -DIENSTLEISTUNGEN, NUTZUNGS-, DATEN- ODER GEWINNVERLUSTE ODER UNTERBRECHUNG DES GESCHÄFTSBETRIEBS), UNABHÄNGIG DAVON, WIE SIE VERURSACHT WURDEN UND AUF WELCHER HAFTUNGSTHEORIE SIE BERUHEN, OB AUS VERTRAGLICH FESTGELEGTER HAFTUNG, VERSCHULDENSUNABHÄNGIGER HAFTUNG ODER DELIKTSHAFTUNG (EINSCHLIESSLICH FAHRLÄSSIGKEIT ODER AUF ANDEREM WEGE), DIE IN IRGENDEINER WEISE AUS DER NUTZUNG DIESER SOFTWARE RESULTIEREN, SELBST WENN AUF DIE MÖGLICHKEIT DERARTIGER SCHÄDEN HINGEWIESEN WURDE.

NetApp behält sich das Recht vor, die hierin beschriebenen Produkte jederzeit und ohne Vorankündigung zu ändern. NetApp übernimmt keine Verantwortung oder Haftung, die sich aus der Verwendung der hier beschriebenen Produkte ergibt, es sei denn, NetApp hat dem ausdrücklich in schriftlicher Form zugestimmt. Die Verwendung oder der Erwerb dieses Produkts stellt keine Lizenzierung im Rahmen eines Patentrechts, Markenrechts oder eines anderen Rechts an geistigem Eigentum von NetApp dar.

Das in diesem Dokument beschriebene Produkt kann durch ein oder mehrere US-amerikanische Patente, ausländische Patente oder anhängige Patentanmeldungen geschützt sein.

ERLÄUTERUNG ZU „RESTRICTED RIGHTS“: Nutzung, Vervielfältigung oder Offenlegung durch die US-Regierung unterliegt den Einschränkungen gemäß Unterabschnitt (b)(3) der Klausel „Rights in Technical Data – Noncommercial Items“ in DFARS 252.227-7013 (Februar 2014) und FAR 52.227-19 (Dezember 2007).

Die hierin enthaltenen Daten beziehen sich auf ein kommerzielles Produkt und/oder einen kommerziellen Service (wie in FAR 2.101 definiert) und sind Eigentum von NetApp, Inc. Alle technischen Daten und die Computersoftware von NetApp, die unter diesem Vertrag bereitgestellt werden, sind gewerblicher Natur und wurden ausschließlich unter Verwendung privater Mittel entwickelt. Die US-Regierung besitzt eine nicht ausschließliche, nicht übertragbare, nicht unterlizenzierbare, weltweite, limitierte unwiderrufliche Lizenz zur Nutzung der Daten nur in Verbindung mit und zur Unterstützung des Vertrags der US-Regierung, unter dem die Daten bereitgestellt wurden. Sofern in den vorliegenden Bedingungen nicht anders angegeben, dürfen die Daten ohne vorherige schriftliche Genehmigung von NetApp, Inc. nicht verwendet, offengelegt, vervielfältigt, geändert, aufgeführt oder angezeigt werden. Die Lizenzrechte der US-Regierung für das US-Verteidigungsministerium sind auf die in DFARS-Klausel 252.227-7015(b) (Februar 2014) genannten Rechte beschränkt.

Markeninformationen

NETAPP, das NETAPP Logo und die unter http://www.netapp.com/TM aufgeführten Marken sind Marken von NetApp, Inc. Andere Firmen und Produktnamen können Marken der jeweiligen Eigentümer sein.