Manos a la obra

SnapCenter Plug-in for VMware vSphere 4.8

NetApp
February 20, 2023

This PDF was generated from https://docs.netapp.com/es-es/sc-plugin-vmware-vsphere/scpivs44_get_started_overview.html on February 20, 2023. Always check docs.netapp.com for the latest.

Tabla de Contenido

Manos a la obra . . . 1
Visión General de la implementación . . . 1
Flujo de trabajo de puesta en marcha para usuarios existentes . . . 1
Requisitos para implementar SCV . . . 2
Descargue el dispositivo Open Virtual Appliance (OVA) . . . 10
Ponga en marcha el plugin de SnapCenter para VMware vSphere . . . 11
Operaciones y problemas necesarios después de la implementación . . . 14
Inicie sesión en el cliente VMware vSphere de SnapCenter . . . 16

Manos a la obra

Visión General de la implementación

Para utilizar las funciones de SnapCenter con el fin de proteger máquinas virtuales, almacenes de datos y bases de datos consistentes con las aplicaciones en máquinas virtualizadas, se debe implementar el plugin de SnapCenter para VMware vSphere.

Los usuarios existentes de SnapCenter deben usar un flujo de trabajo de puesta en marcha diferente desde nuevos usuarios de SnapCenter.

Flujo de trabajo de puesta en marcha para usuarios existentes

Si es un usuario de SnapCenter y tiene backups de SnapCenter, use el siguiente flujo de trabajo para comenzar.

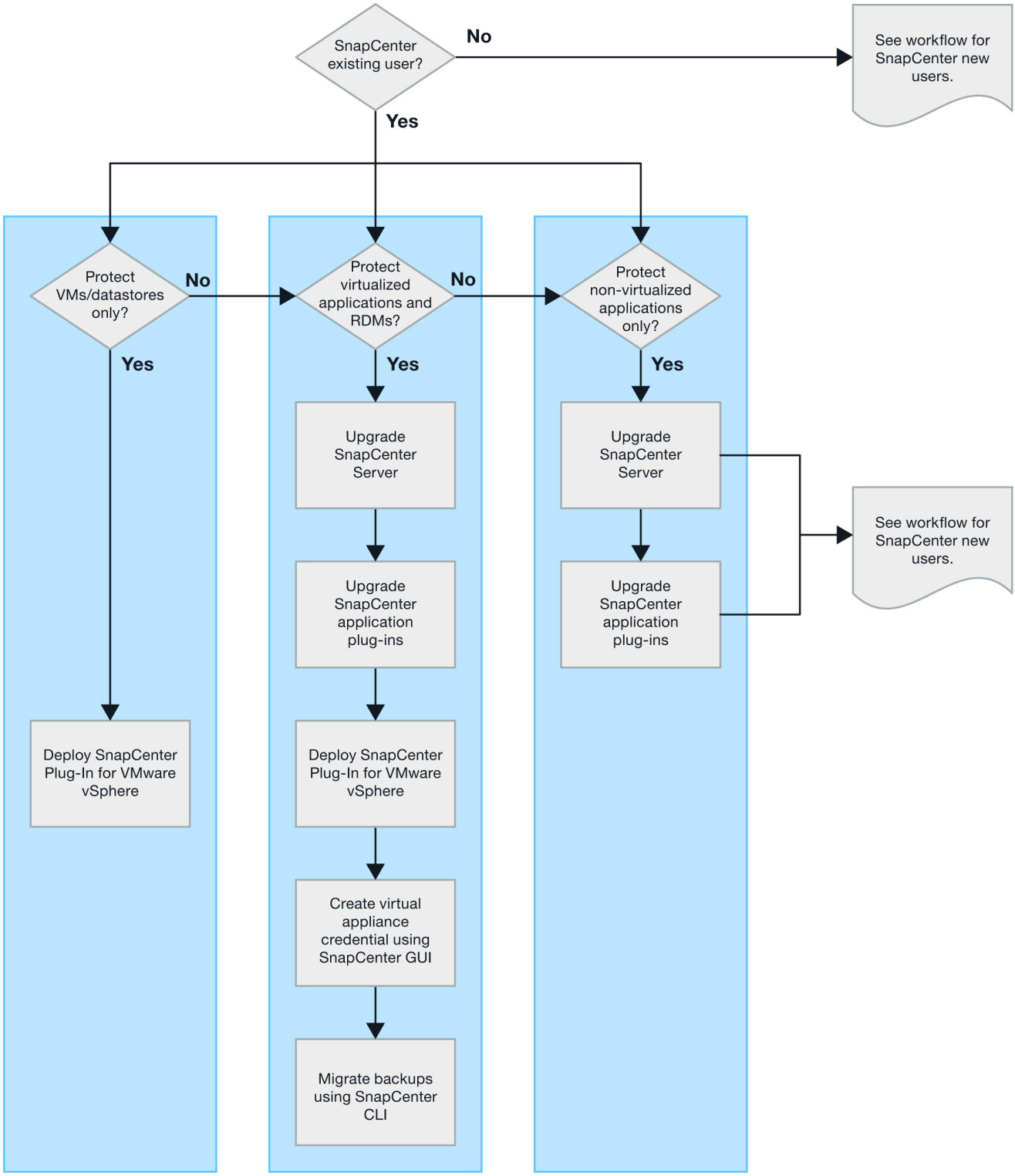

Requisitos para implementar SCV

Planificación y requisitos de la puesta en marcha

Debe conocer los requisitos de puesta en marcha antes de poner en marcha el dispositivo virtual. Los requisitos de implementación se enumeran en las cinco tablas

siguientes.

Requisitos del host

Antes de iniciar la implementación del plugin de SnapCenter para VMware vSphere, debe estar familiarizado con los requisitos del host.

- El plugin de VMware de SnapCenter se implementa como máquina virtual de Linux, independientemente de si utiliza el plugin para proteger datos en sistemas Windows o sistemas Linux.
- Debe implementar el plugin de VMware de SnapCenter en vCenter Server.

  Las programaciones de backup se ejecutan en la zona horaria en la que se implementó el plugin de VMware de SnapCenter. VCenter informa de los datos en la zona horaria en la que se encuentra la instancia de vCenter. Por lo tanto, si el plugin de VMware de SnapCenter y vCenter están en zonas horarias diferentes, es posible que los datos de la consola del plugin de VMware de SnapCenter no sean los mismos que los datos de los informes.

- No debe implementar el plugin de VMware de SnapCenter en una carpeta cuyo nombre contenga caracteres especiales.

  El nombre de la carpeta no debe contener los siguientes caracteres especiales: $!@#%&()_+{}';.,*?"<>|

- Es necesario poner en marcha y registrar una instancia única e independiente del plugin de VMware de SnapCenter para cada servidor de vCenter.
  - Cada instancia de vCenter Server, ya esté en modo vinculado o no, debe emparejarse con una instancia independiente del plugin de VMware de SnapCenter.
  - Cada instancia del plugin de VMware de SnapCenter se debe poner en marcha como una máquina virtual de Linux independiente.

    Por ejemplo, si desea realizar backups de seis instancias diferentes de vCenter Server, debe implementar el plugin de VMware de SnapCenter en seis hosts y cada instancia de vCenter Server se debe emparejar con una instancia única del plugin de VMware de SnapCenter.

- Para proteger las máquinas virtuales de VVol (VM en almacenes de datos de VVol de VMware), primero se deben implementar herramientas de ONTAP para VMware vSphere. Las herramientas de ONTAP aprovisiona y configura el almacenamiento para vVols en ONTAP y en el cliente web de VMware.

  Para obtener más información, consulte "Herramientas de ONTAP para VMware vSphere"

  Para obtener la información más reciente sobre las versiones compatibles de herramientas de ONTAP, consulte "Herramienta de matriz de interoperabilidad de NetApp".

- El complemento VMware de SnapCenter ofrece compatibilidad limitada con dispositivos PCI o PCIe compartidos (por ejemplo, NVIDIA Grid GPU) debido a una limitación de las máquinas virtuales en el soporte de Storage vMotion. Para obtener más información, consulte el documento del proveedor Guía de puesta en marcha de VMware.
  - Qué se admite:

    Crear grupos de recursos

    Creación de backups sin consistencia de máquina virtual

    Restaurar una máquina virtual completa cuando todos los VMDK están en un almacén de datos NFS y

el plugin no necesita utilizar Storage vMotion

Asociar y desasociar VMDK

Montar y desmontar almacenes de datos

Restauraciones de archivos invitados

- Qué no se admite:

Creación de backups con consistencia de máquinas virtuales

Restaurar una máquina virtual completa cuando uno o más VMDK están en un almacén de datos VMFS.

- Para obtener una lista detallada de las limitaciones del complemento VMware de SnapCenter, consulte "Notas de la versión del plugin de SnapCenter para VMware vSphere".

Requisitos de licencia

Debe proporcionar licencias para…	Requisito de licencia
ONTAP	Uno de estos: SnapMirror o SnapVault (para la protección de datos secundarios independientemente del tipo de relación)
Productos adicionales	Se requiere una licencia de vSphere Standard, Enterprise o Enterprise Plus para ejecutar operaciones de restauración, que utilizan Storage vMotion. Las licencias vSphere Essentials o Essentials Plus no incluyen Storage vMotion.
Destinos primarios	SnapCenter Standard: Se requiere para realizar una protección basada en aplicaciones en VMware SnapRestore: Se necesita para realizar operaciones de restauración solo de máquinas virtuales y almacenes de datos de VMware FlexClone: Se utiliza únicamente para operaciones de montaje y conexión en máquinas virtuales y almacenes de datos de VMware
Destinos secundarios	Estándar SnapCenter: Utilizado para operaciones de conmutación por error para la protección basada en aplicaciones en FlexClone de VMware: Utilizado para operaciones de montaje y conexión solo en máquinas virtuales y almacenes de datos de VMware

Soporte de software

Elemento	Versiones compatibles
VSphere	7.0U1 y superior
ESXi	7.0U1 y superior
Direcciones IP	IPv4, IPv6
TLS de VMware	1.2, 1.3

Elemento	Versiones compatibles
TLS en el servidor SnapCenter	1.2 de febrero de 1.3, el servidor SnapCenter lo utiliza para comunicarse con el plugin de VMware de SnapCenter para aplicaciones a través de operaciones de protección de datos de VMDK.
Aplicación VMware vStorage API para integración de cabinas (VAAI)	El plugin de SnapCenter para VMware vSphere utiliza esta característica para mejorar el rendimiento de las operaciones de restauración. También mejora el rendimiento en entornos NFS.
Herramientas de ONTAP para VMware	El plugin de SnapCenter para VMware vSphere utiliza esto para gestionar almacenes de datos de VVol (volúmenes virtuales de VMware). Para conocer las versiones compatibles, consulte "Herramienta de matriz de interoperabilidad de NetApp".

Para obtener la información más reciente sobre las versiones compatibles, consulte "Herramienta de matriz de interoperabilidad de NetApp".

Requisitos de espacio y de tamaño

Elemento	Requisitos
De NetApp	Linux
Recuento de CPU mínimo	4 núcleos
RAM mínimo	Mínimo: Se recomiendan 12 GB: 16 GB
Espacio en disco duro mínimo para el plugin de SnapCenter para VMware vSphere, registros y base de datos MySQL	100 GB

Requisitos de conexión y puerto

Tipo de puerto	Puerto preconfigurado
Puerto de VMware ESXi Server	443 (HTTPS), la función bidireccional de restauración de archivos invitados utiliza este puerto.
Puerto del plugin de SnapCenter para VMware vSphere	8144 (HTTPS), bidireccional que el puerto se utiliza para las comunicaciones desde el cliente VMware vSphere y desde el servidor SnapCenter. 8080 bidireccional este puerto se utiliza para gestionar el dispositivo virtual. Nota: No puede modificar la configuración de puertos.
Puerto de VMware vSphere vCenter Server	Se debe usar el puerto 443 si se protegen las máquinas virtuales de VVol.

Tipo de puerto	Puerto preconfigurado
Puerto del clúster de almacenamiento o de la máquina virtual de almacenamiento	443 (HTTPS), bidireccional 80 (HTTP), el puerto bidireccional que se utiliza para la comunicación entre el dispositivo virtual y la máquina virtual de almacenamiento, o el clúster que contiene la máquina virtual de almacenamiento.

Configuraciones compatibles

Cada instancia de plugin solo admite una instancia de vCenter Server. Se admiten las instancias de vCenter en el modo vinculado. Varias instancias de complementos pueden admitir el mismo servidor SnapCenter como se muestra en la siguiente figura.

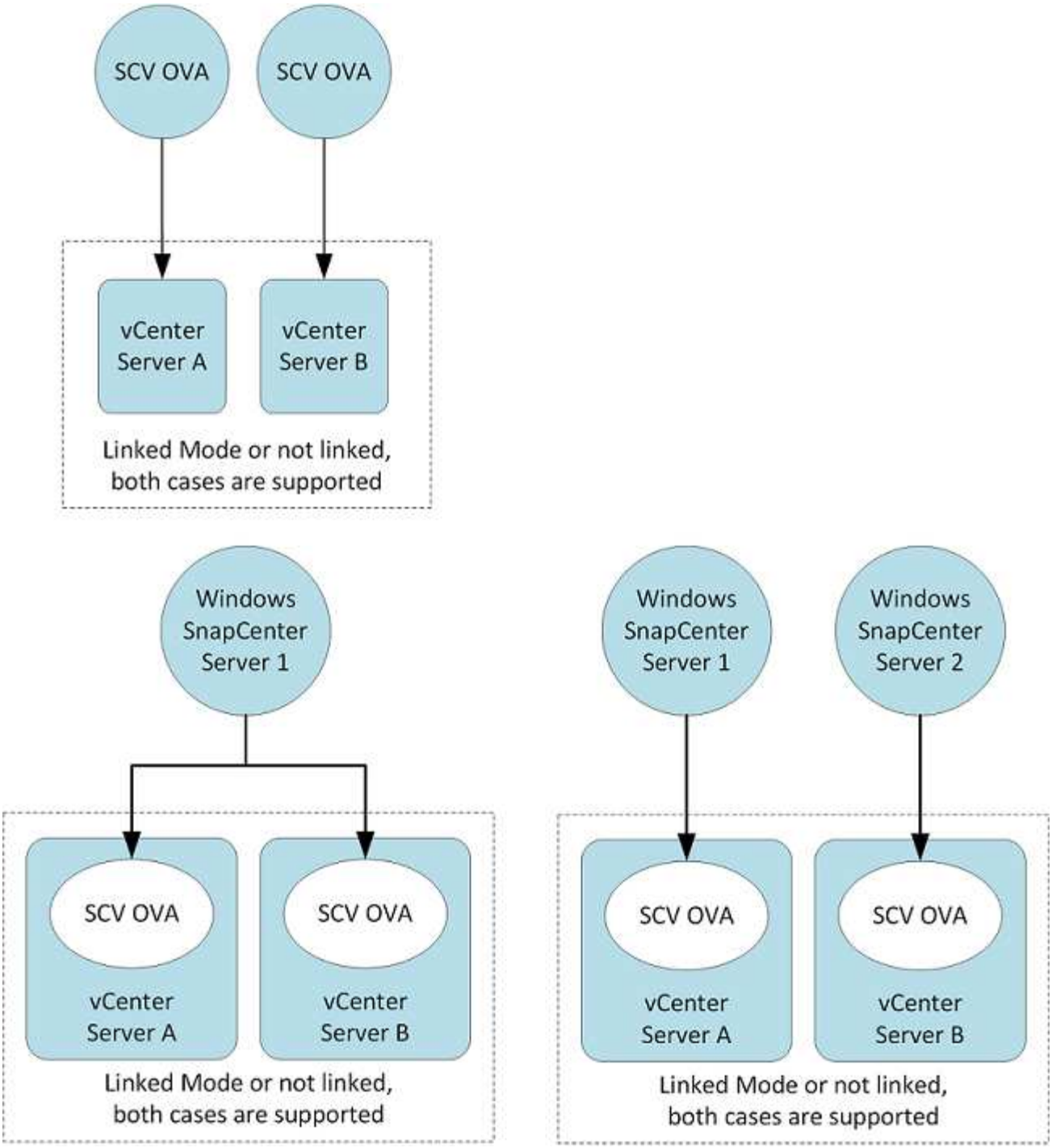

Se requieren privilegios de RBAC

La cuenta de administrador de vCenter debe tener los privilegios de vCenter requeridos, como se muestra en la siguiente tabla.

Para realizar esta operación…	Debe tener estos privilegios de vCenter…
Implemente y registre el plugin de SnapCenter para VMware vSphere en vCenter	Extensión: Extensión de registro

Para realizar esta operación…	Debe tener estos privilegios de vCenter…
Actualice o quite el plugin de SnapCenter para VMware vSphere	Extensión • Actualizar extensión • Cancele el registro de la extensión
Permita que la cuenta de usuario de vCenter Credential registrada en SnapCenter valide el acceso de usuario al plugin de SnapCenter para VMware vSphere	sessions.validate.session
Permita que los usuarios accedan al plugin de SnapCenter para VMware vSphere	SCV Administrator SCV Backup SCV Guest File Restore SCV Restore SCV View el privilegio debe asignarse en la raíz de vCenter.

AutoSupport

El plugin de SnapCenter para VMware vSphere ofrece un mínimo de información para realizar un seguimiento del uso, incluida la URL del plugin. AutoSupport incluye una tabla de plugins instalados que muestra el visor de AutoSupport.

Se requieren privilegios de ONTAP

Los privilegios mínimos requeridos de ONTAP varían en función de los plugins de SnapCenter que utilice para la protección de datos.

Privilegios mínimos requeridos de ONTAP

Todos los plugins de SnapCenter requieren los siguientes privilegios mínimos.

Comandos de acceso total: Privilegios mínimos requeridos para ONTAP 8.3 y versiones posteriores
event generate-autosupport-log
el historial del trabajo muestra la detención del trabajo
lun lun lun create lun delete lun igroup add lun igroup create lun igroup delete lun igroup rename lun igroup show lun mapping add-reporting-nodes lun mapping create lun mapping delete lun mapping remove-reporting-nodes mapa de lun show lun modify lun move-in-volume lun offline lun online lun persistent-reservation clear lun redimensione lun serial lun muestra de lun
lista de destinos de snapmirror política de snapmirror complemento regla de snapmirror política de modificación-regla de snapmirror política de eliminación regla de snapmirror política de snapmirror mostrar snapmirror restaurar snapmirror mostrar el historial de snapmirror actualización de snapmirror conjunto de complementos de snapmirror
Versión

Comandos de acceso total: Privilegios mínimos requeridos para ONTAP 8.3 y versiones posteriores
clon de volumen crear clon de volumen mostrar clon de división de volumen iniciar división de clon de volumen detener creación de volumen destruir volumen archivo de volumen crear archivo de volumen mostrar uso de disco volumen sin conexión volumen en línea modificar volumen qtree crear volumen qtree eliminar qtree delete volume qtree modificar volumen qtree show volumen restringir volumen mostrar volumen crear copia de snapshot de volumen copias de snapshot de volumen eliminar copias de snapshot de volumen modificar copias de snapshot de volumen cambiar nombre de volumen restaurar copias de snapshot de volumen restaurar-volumen copia de snapshot de volumen mostrar volumen desmontar
vserver cifs share crea vserver cifs share delete vserver cifs shadowcopy show vserver cifs share show vserver cifs share show vserver show vserver vserver show vserver vserver export-policy vserver export-policy vserver create vserver export-policy create vserver export-policy delete vserver export-policy create vserver export-policy policy create vserver export-policy show vserver iscsi connection show vserver show vserver show network interface interfaz de red: grupos de recuperación tras fallos de la interfaz de red se muestra

Comandos de solo lectura: Privilegios mínimos requeridos para ONTAP 8.3 y versiones posteriores
vserver peer

Puede ignorar los mensajes de advertencia sobre los comandos Vserver no compatibles.

Información adicional sobre ONTAP

- Si utiliza ONTAP 8.2.x:

  Debe iniciar sesión como `vsadmin` En la máquina virtual de almacenamiento con los privilegios adecuados para las operaciones del plugin de SnapCenter para VMware vSphere.

- Si utiliza ONTAP 8.3 y versiones posteriores:

  Debe iniciar sesión como `vsadmin` o con un rol que tenga los privilegios mínimos indicados en las tablas anteriores.

- Debe ser el administrador del clúster para crear y gestionar los roles de usuario. Puede asociar los usuarios con la máquina virtual de almacenamiento del clúster o con la máquina virtual de almacenamiento.

Privilegios mínimos requeridos de vCenter

Antes de iniciar la implementación del plugin de SnapCenter para VMware vSphere, debe asegurarse de contar con los privilegios mínimos de vCenter requeridos.

Privilegios requeridos para la función de administrador de vCenter

System.Anónimo System.View System.Read Datastore.Rename Datastore.move Datastore.Delete Datastore.Browse Datastore.FileManagement Datastore.AllocateSpace Network.Assign Host.Config.Storage Host.Config.AdvancedFromConfig.VirtualMachine.VirtualMachine.VirtualVirtualMachine.VirtualVirtualSystem.VirtualVirtualVirtualMachine.Machine.Machine.tarea_DespecupereDespesDespesDespesDespesDespesDespes.archivo.Machine.Machine.Machine.VirtualDespeseraVirtual.Machine.Machine.Operaciones_DespesDespeseraVirtual.Machine.Machine.VirtualDespesereDespeseraVirtual.Machine.Machine.Machine.Machine.F_F_DespesereDespesereDespeseraVirtual.Machine.Machine.Auto.F_DespeseraDeDespeseraVirtual.Machine.Machine.

Machine.Machine.F_DespeseraDeDespeseraDeDespeseraDeDespeseraDeDespeseraVirtual.Auto.F_DespeseraVirtual.Machine.Machine.Auto

Privilegios requeridos específicos del plugin de SnapCenter para VMware vCenter

Privilegios	Etiqueta
NetappSCV.Guest.RestoreFile	Restauración de archivos invitados
NetappSCV.Recovery.MountUnMount	Montar/desmontar
NetappSCV.Backup.DeleteBackupJob	Eliminar grupo de recursos/copia de seguridad
NetappSCV.Configure.ConfigureStorageSystems.Delete	Quitar sistemas de almacenamiento
NetappSCV.View	Ver
NetappSCV.Recovery.RecoverVM	Recuperar la máquina virtual
NetappSCV.Configure.ConfigureStorageSystems.AddUpdate	Añadir/modificar sistemas de almacenamiento
NetappSCV.Backup.BackupNow	Realice su backup ahora
NetappSCV.Guest.Configure	Configuración de invitado
NetappSCV.Configure.ConfigureSnapCenter Server	Configure el servidor SnapCenter
NetappSCV.Backup.BackupExeted	Crear grupo de recursos

Descargue el dispositivo Open Virtual Appliance (OVA)

Antes de instalar el dispositivo Open Virtual Appliance (OVA), añada el certificado al para vCenter. El archivo .tar contiene los certificados OVA y Entrust raíz e intermedio, los certificados se pueden encontrar dentro de la carpeta de certificados. La puesta en marcha de OVA es compatible con VMware vCenter 7u1 y versiones posteriores.

En las versiones de VMware vCenter 7.0.3 y posteriores, el OVA firmado por el certificado Entrust ya no es de confianza. Debe realizar el siguiente procedimiento para resolver el problema.

Pasos

1. Para descargar el plugin de SnapCenter para VMware:
   - Inicie sesión en el sitio de soporte de NetApp ("https://mysupport.netapp.com/products/index.html").
   - En la lista de productos, seleccione **complemento SnapCenter para VMware vSphere** y, a continuación, haga clic en el botón **Descargar la versión más reciente**.
   - Descargue el plugin de SnapCenter para VMware vSphere `.tar` archivar en cualquier ubicación.
2. Inicie sesión con vSphere Client en vCenter Server.
3. Vaya a **Administración > certificados > Gestión de certificados**.
4. Junto a **Trusted Root Store**, haga clic en **Agregar**
5. Examine y seleccione la ubicación de los certificados raíz e intermedio de Entrust. El certificado se agrega en un panel bajo **certificados raíz de confianza**. Una vez instalados los certificados, OVA puede verificarse e implementarse.

Si el OVA descargado no se altera, la columna **Publisher** muestra **Certificado de confianza**.

Ponga en marcha el plugin de SnapCenter para VMware vSphere

Para utilizar las funciones de SnapCenter con el fin de proteger máquinas virtuales, almacenes de datos y bases de datos consistentes con las aplicaciones en máquinas virtualizadas, se debe implementar el plugin de SnapCenter para VMware vSphere.

```
[Note]
The OVA deployment is supported in VMware vCenter 7u1 and above.
```

- Debe haber leído los requisitos de implementación.
- Debe ejecutar una versión compatible de vCenter Server.
- Debe haber configurado y configurado el entorno de vCenter Server.
- Debe haber configurado un host ESXi para la máquina virtual del plugin de VMware de SnapCenter.
- Debe haber descargado el archivo .tar del plugin de SnapCenter para VMware vSphere.
- Debe tener los detalles de autenticación de inicio de sesión para la instancia de vCenter Server.
- Debe tener un certificado con archivos válidos de claves pública y privada. Para obtener más información, consulte los artículos en "Gestión de certificados de almacenamiento" sección.
- Debe haber cerrado sesión en vSphere Client y cerrado todas las sesiones del explorador para evitar cualquier problema con la caché del explorador durante la implementación del plugin de VMware de SnapCenter.
- Debe haber habilitado Transport Layer Security (TLS) en vCenter. Consulte la documentación de VMware.
- Si piensa ejecutar backups en vCenter distinto de la donde se implementó el plugin de VMware de SnapCenter, el servidor ESXi, el complemento VMware de SnapCenter y cada instancia de vCenter deben sincronizarse al mismo tiempo.
- Para proteger las máquinas virtuales en almacenes de datos de VVol, primero se deben implementar las herramientas de ONTAP para VMware vSphere. Las herramientas de ONTAP para VMware vSphere son compatibles con las versiones 9.10 y posteriores. Las herramientas de ONTAP aprovisiona y configura el almacenamiento en ONTAP y en el cliente web de VMware.

Implemente el complemento VMware de SnapCenter en la misma zona horaria que vCenter. Las programaciones de backup se ejecutan en la zona horaria en la que se implementó el plugin de VMware de SnapCenter. VCenter informa de los datos en la zona horaria en la que se encuentra la instancia de vCenter. Por lo tanto, si el plugin de VMware de SnapCenter y vCenter están en zonas horarias diferentes, es posible que los datos de la consola del plugin de VMware de SnapCenter no sean los mismos que los datos de los informes.

Pasos

1. En el explorador, desplácese hasta VMware vSphere vCenter.

   Para los clientes web HTML de IPv6, debe usar Chrome o Firefox.

2. Inicie sesión en la página **VMware vCenter Single Sign-On**.
3. Para VMware vCenter 7.0.3 y versiones posteriores, siga los pasos en "Descargue el dispositivo Open Virtual Appliance (OVA)" Para importar los certificados en vCenter.
4. En el panel de navegación, haga clic con el botón derecho del ratón en cualquier objeto de inventario que sea un objeto primario válido de una máquina virtual, como un centro de datos, clúster o host, y seleccione **implementar plantilla OVF** para iniciar el asistente de implementación de VMware.
5. Extraiga el archivo .tar, que contiene el archivo .ova en su sistema local. En la página **Seleccionar una plantilla OVF**, especifique la ubicación de `.ova` archivo dentro de la carpeta .tar extraída.
6. Haga clic en **Siguiente**.
7. En la página **Seleccione un nombre y una carpeta**, introduzca un nombre único para el equipo virtual o vApp, seleccione una ubicación de implementación y, a continuación, haga clic en **Siguiente**.

   Este paso especifica dónde importar `.tar` Archivar en vCenter. El nombre predeterminado para la máquina virtual es el mismo que el nombre de la seleccionada `.ova` archivo. Si cambia el nombre predeterminado, elija un nombre único dentro de cada carpeta de máquina virtual de vCenter Server.

   La ubicación predeterminada de implementación de la máquina virtual es el objeto de inventario donde comenzó el asistente.

8. En la página **Seleccionar un recurso**, seleccione el recurso donde desea ejecutar la plantilla de VM desplegada y haga clic en **Siguiente**.
9. En la página **revisar detalles**, compruebe la `.tar` Detalles de la plantilla y haga clic en **Siguiente**.
10. En la página **acuerdos de licencia**, seleccione la casilla de verificación **Acepto todos los acuerdos de licencia**.
11. En la página **Seleccionar almacenamiento**, defina dónde y cómo almacenar los archivos para la plantilla OVF implementada.

    a. Seleccione el formato de disco para los VMDK.
    b. Seleccione una política de almacenamiento de máquina virtual.

       Esta opción solo está disponible si se habilitan las políticas de almacenamiento en el recurso de destino.

    c. Seleccione un almacén de datos para almacenar la plantilla de OVA implementada.

       El archivo de configuración y los archivos de disco virtual se almacenan en el almacén de datos.

    Seleccione un almacén de datos lo suficientemente grande para acomodar la máquina virtual o vApp y todos los archivos de disco virtual asociados.

12. En la página **Seleccionar redes**, haga lo siguiente:

    a. Seleccione una red de origen y asígnela a una red de destino.

       La columna Red de origen enumera todas las redes definidas en la plantilla OVA.

    b. En la sección **Configuración de asignación IP**, seleccione el protocolo IP requerido y, a continuación, haga clic en **Siguiente**.

       El plugin de SnapCenter para VMware vSphere es compatible con una interfaz de red. Si necesita varios adaptadores de red, debe configurarlo de forma manual. Consulte "Artículo de la base de

conocimientos: Cómo crear adaptadores de red adicionales".

13. En la página **Personalizar plantilla**, haga lo siguiente:

    a. En la sección **Register to existing vCenter**, introduzca el nombre de vCenter y las credenciales de vCenter del dispositivo virtual.

       En el campo **nombre de usuario de vCenter**, introduzca el nombre de usuario con formato `domain\username`.

    b. En la sección **Crear credenciales de VCS**, introduzca las credenciales locales.

       En el campo **Nombre de usuario**, introduzca el nombre de usuario local; no incluya los detalles del dominio.

       > Anote el nombre de usuario y la contraseña que especifique. Debe utilizar estas credenciales si desea modificar la configuración del plugin de VMware de SnapCenter más adelante.

    c. Introduzca las credenciales para el usuario maint.

    d. En **Configurar propiedades de red**, introduzca el nombre de host.

       i. En la sección **Configurar propiedades de red IPv4**, introduzca la información de red como la dirección IPv4, la máscara de red IPv4, la puerta de enlace IPv4, el DNS primario IPv4, el DNS secundario IPv4, Y los dominios de búsqueda IPv4.

       ii. En la sección **Configurar propiedades de red IPv6**, introduzca la información de red como la dirección IPv6, la máscara de red IPv6, la puerta de enlace IPv6, el DNS primario IPv6, el DNS secundario IPv6, Y dominios de búsqueda IPv6.

       Seleccione los campos IPv4 o IPv6, o ambos, si corresponde. Si utiliza tanto IPv4 como IPv6, debe especificar el DNS primario solo para uno de ellos.

       > Puede omitir estos pasos y dejar las entradas en blanco en la sección **Propiedades de red de instalación**, si desea continuar con DHCP como configuración de red.

    a. En **Fecha y hora de configuración**, seleccione la zona horaria en la que se encuentra el para vCenter.

14. En la página **preparado para completar**, revise la página y haga clic en **Finalizar**.

    Todos los hosts deben configurarse con direcciones IP (no se admiten los nombres de host FQDN). La operación de implementación no valida los datos antes de implementar.

    Puede ver el progreso de la implementación desde la ventana tareas recientes mientras espera a que finalicen las tareas de importación e implementación de OVF.

    Cuando el plugin de VMware de SnapCenter se implementa correctamente, se implementa como máquina virtual de Linux, está registrado en vCenter y se instala un cliente de VMware vSphere.

15. Vaya a la máquina virtual donde se implementó el complemento VMware de SnapCenter, haga clic en la ficha **Resumen** y, a continuación, haga clic en el cuadro **encendido** para iniciar el dispositivo virtual.

16. Mientras el complemento VMware de SnapCenter se está encendiendo, haga clic con el botón derecho en el complemento VMware de SnapCenter implementado, seleccione **SO invitado** y, a continuación, haga clic en **instalar herramientas de VMware**.

Las herramientas de VMware se instalan en la máquina virtual donde se pone en marcha el complemento VMware de SnapCenter. Para obtener más información sobre la instalación de herramientas de VMware, consulte la documentación de VMware.

Puede que la puesta en marcha tarde unos minutos en completarse. Una implementación correcta se indica cuando el plugin de VMware de SnapCenter está encendido, se instalan las herramientas de VMware y la pantalla le solicita que inicie sesión en el plugin de VMware de SnapCenter. Es posible cambiar la configuración de red de DHCP a estática durante el primer reinicio. Sin embargo, no se admite el cambio de static a DHCP.

La pantalla muestra la dirección IP donde se implementó el plugin de VMware de SnapCenter. Anote la dirección IP. Debe iniciar sesión en la GUI de gestión de plugins de VMware de SnapCenter si desea realizar cambios en la configuración de plugins de SnapCenter para VMware.

17. Inicie sesión en la interfaz gráfica de usuario de la gestión del plugin de VMware de SnapCenter mediante la dirección IP que se muestra en la pantalla de implementación y con las credenciales que proporcionó en el asistente de implementación. A continuación, compruebe en la consola que el plugin de VMware de SnapCenter esté correctamente conectado a vCenter y esté habilitado.

    Utilice el formato `https://<appliance-IP-address>:8080` Para acceder a la GUI de gestión.

    Inicie sesión con el nombre de usuario predeterminado de la consola de mantenimiento `maint` y la contraseña que ha establecido en el momento de la instalación.

    Si el plugin de VMware de SnapCenter no está habilitado, consulte "Reinicie el servicio del cliente de VMware vSphere".

    Si el nombre de host es 'UnifiedVSC/SCV, reinicie el dispositivo. Si al reiniciar el dispositivo no se cambia el nombre de host por el nombre de host especificado, debe reinstalar el dispositivo.

Después de terminar

Debe completar el requerido "operaciones posteriores a la implementación".

Operaciones y problemas necesarios después de la implementación

Después de implementar el plugin de SnapCenter para VMware vSphere, debe completar la instalación. == operaciones necesarias tras la implementación

Si es un usuario de SnapCenter nuevo, debe añadir máquinas virtuales de almacenamiento a SnapCenter para poder ejecutar cualquier operación de protección de datos. Al agregar máquinas virtuales de almacenamiento, especifique la LIF de gestión. También puede agregar un clúster y especificar la LIF de gestión de clústeres. Para obtener información sobre cómo añadir almacenamiento, consulte "Añada almacenamiento".

Problemas de implementación que pueden encontrarse

- Después de implementar el dispositivo virtual, es posible que la ficha **trabajos de copia de seguridad** del Panel no se cargue en las siguientes situaciones:
  - El sistema ejecuta IPv4 y tiene dos direcciones IP para el host de VMware vSphere de SnapCenter. Como resultado, la solicitud de trabajo se envía a una dirección IP que no reconoce el servidor SnapCenter. Para evitar este problema, agregue la dirección IP que desea utilizar de la siguiente

manera:

i. Desplácese hasta la ubicación en la que se haya implementado el complemento VMware de SnapCenter: `/opt/netapp/scvservice/standalone_aegis/etc`

ii. Abra la red de archivos interface.properties.

iii. En la `network.interface=10.10.10.10` Añada la dirección IP que desee usar.

- Dispone de dos NIC.

- Después de implementar el plugin de VMware SnapCenter, es posible que la entrada del MOB en vCenter para el plugin de SnapCenter para VMware vSphere siga mostrando el número de versión anterior. Esto puede suceder cuando se ejecutan otros trabajos en vCenter. En algún momento, vCenter actualizará la entrada.

Para corregir cualquiera de estos problemas, haga lo siguiente:

1. Borre la caché del explorador y luego compruebe si la interfaz gráfica de usuario funciona correctamente.

   Si el problema persiste, reinicie el servicio del cliente de VMware vSphere

2. Inicie sesión en vCenter y, a continuación, haga clic en **Menú** en la barra de herramientas y, a continuación, seleccione **SnapCenter Plug-in for VMware vSphere**.

Administrar errores de autenticación

Si no utiliza las credenciales de administrador, es posible que reciba un error de autenticación después de implementar el plugin de SnapCenter para VMware vSphere o después de migrar. Si se encuentra con un error de autenticación, debe reiniciar el servicio.

Pasos

1. Inicie sesión en la interfaz gráfica de usuario de la gestión del plugin de VMware de SnapCenter con el formato `https://<appliance-IP-address>:8080`.
2. Reinicie el servicio.

Registre el plugin de SnapCenter para VMware vSphere con SnapCenter Server

Si desea realizar flujos de trabajo de aplicación en VMDK en SnapCenter (flujos de trabajo de protección basados en aplicaciones para bases de datos y sistemas de archivos virtualizados), debe registrar el plugin de SnapCenter para VMware vSphere en SnapCenter Server.

Antes de empezar

- Debe ejecutar SnapCenter Server 4.2 o una versión posterior.
- Debe haber implementado y habilitado el plugin de SnapCenter para VMware vSphere.

Acerca de esta tarea

- Para registrar el plugin de SnapCenter para VMware vSphere en SnapCenter Server, se utiliza la interfaz gráfica de usuario de SnapCenter con el fin de añadir un host de tipo "vsphere".

  El puerto 8144 está predefinido para la comunicación con el plugin de SnapCenter para VMware.

  Puede registrar varias instancias del plugin de SnapCenter para VMware vSphere en el mismo servidor SnapCenter para admitir operaciones de protección de datos basadas en aplicaciones en máquinas virtuales. No puede registrar el mismo plugin de SnapCenter para VMware vSphere en varias instancias

de SnapCenter Server.

- Para vCenter en el modo vinculado, debe registrar el plugin de SnapCenter para VMware vSphere en cada instancia de vCenter.

Pasos

1. En el panel de navegación izquierdo de la GUI de SnapCenter, haga clic en **hosts**.
2. Compruebe que la ficha **Managed hosts** está seleccionada en la parte superior y, a continuación, busque el nombre de host del dispositivo virtual y compruebe que se resuelve desde el servidor SnapCenter.
3. Haga clic en **Agregar** para iniciar el asistente.
4. En el cuadro de diálogo **Agregar hosts**, especifique el host que desea agregar al servidor SnapCenter como se indica en la siguiente tabla:

Para este campo…	Haga esto…
Tipo de host	Seleccione **vSphere** como tipo de host.
Nombre de host	Compruebe la dirección IP del dispositivo virtual.
Credencial	Introduzca el nombre de usuario y la contraseña del plugin de VMware de SnapCenter que se proporcionó durante la implementación.

5. Haga clic en **Enviar**.

   Cuando el host de máquina virtual se añade correctamente, se muestra en la pestaña Managed hosts.

6. En el panel de navegación izquierdo, haga clic en **Configuración**, luego en la ficha **credenciales** y, a continuación, haga clic en ➕ **Agregar** para agregar credenciales para el dispositivo virtual.
7. Proporcione la información de credenciales que se especificó durante la implementación del plugin de SnapCenter para VMware vSphere.

   ⓘ Debe seleccionar Linux para el campo Authentication.

Después de terminar

Si se modifican las credenciales del plugin de SnapCenter para VMware vSphere, debe actualizar el registro en SnapCenter Server con la página SnapCenter Managed hosts.

Inicie sesión en el cliente VMware vSphere de SnapCenter

Cuando se implementa el plugin de SnapCenter para VMware vSphere, instala un cliente de VMware vSphere en vCenter, el cual aparece en la pantalla de vCenter con otros clientes de vSphere.

Antes de empezar

Se debe habilitar Transport Layer Security (TLS) en vCenter. Consulte la documentación de VMware.

Pasos

1. En el explorador, desplácese hasta VMware vSphere vCenter.
2. Inicie sesión en la página **VMware vCenter Single Sign-On**.

Haga clic en el botón **Login**. Debido a un problema conocido de VMware, no utilice la clave ENTER para iniciar sesión. Para obtener más detalles, consulte la documentación de VMware sobre problemas del cliente host integrado ESXi.

3. En la página **VMware vSphere Client**, haga clic en Menú en la barra de herramientas y, a continuación, seleccione **SnapCenter Plug-in for VMware vSphere**.

Información de copyright

Copyright © 2023 NetApp, Inc. Todos los derechos reservados. Imprimido en EE. UU. No se puede reproducir este documento protegido por copyright ni parte del mismo de ninguna forma ni por ningún medio (gráfico, electrónico o mecánico, incluidas fotocopias, grabaciones o almacenamiento en un sistema de recuperación electrónico) sin la autorización previa y por escrito del propietario del copyright.

El software derivado del material de NetApp con copyright está sujeto a la siguiente licencia y exención de responsabilidad:

ESTE SOFTWARE LO PROPORCIONA NETAPP «TAL CUAL» Y SIN NINGUNA GARANTÍA EXPRESA O IMPLÍCITA, INCLUYENDO, SIN LIMITAR, LAS GARANTÍAS IMPLÍCITAS DE COMERCIALIZACIÓN O IDONEIDAD PARA UN FIN CONCRETO, CUYA RESPONSABILIDAD QUEDA EXIMIDA POR EL PRESENTE DOCUMENTO. EN NINGÚN CASO NETAPP SERÁ RESPONSABLE DE NINGÚN DAÑO DIRECTO, INDIRECTO, ESPECIAL, EJEMPLAR O RESULTANTE (INCLUYENDO, ENTRE OTROS, LA OBTENCIÓN DE BIENES O SERVICIOS SUSTITUTIVOS, PÉRDIDA DE USO, DE DATOS O DE BENEFICIOS, O INTERRUPCIÓN DE LA ACTIVIDAD EMPRESARIAL) CUALQUIERA SEA EL MODO EN EL QUE SE PRODUJERON Y LA TEORÍA DE RESPONSABILIDAD QUE SE APLIQUE, YA SEA EN CONTRATO, RESPONSABILIDAD OBJETIVA O AGRAVIO (INCLUIDA LA NEGLIGENCIA U OTRO TIPO), QUE SURJAN DE ALGÚN MODO DEL USO DE ESTE SOFTWARE, INCLUSO SI HUBIEREN SIDO ADVERTIDOS DE LA POSIBILIDAD DE TALES DAÑOS.

NetApp se reserva el derecho de modificar cualquiera de los productos aquí descritos en cualquier momento y sin aviso previo. NetApp no asume ningún tipo de responsabilidad que surja del uso de los productos aquí descritos, excepto aquello expresamente acordado por escrito por parte de NetApp. El uso o adquisición de este producto no lleva implícita ninguna licencia con derechos de patente, de marcas comerciales o cualquier otro derecho de propiedad intelectual de NetApp.

Es posible que el producto que se describe en este manual esté protegido por una o más patentes de EE. UU., patentes extranjeras o solicitudes pendientes.

LEYENDA DE DERECHOS LIMITADOS: el uso, la copia o la divulgación por parte del gobierno están sujetos a las restricciones establecidas en el subpárrafo (b)(3) de los derechos de datos técnicos y productos no comerciales de DFARS 252.227-7013 (FEB de 2014) y FAR 52.227-19 (DIC de 2007).

Los datos aquí contenidos pertenecen a un producto comercial o servicio comercial (como se define en FAR 2.101) y son propiedad de NetApp, Inc. Todos los datos técnicos y el software informático de NetApp que se proporcionan en este Acuerdo tienen una naturaleza comercial y se han desarrollado exclusivamente con fondos privados. El Gobierno de EE. UU. tiene una licencia limitada, irrevocable, no exclusiva, no transferible, no sublicenciable y de alcance mundial para utilizar los Datos en relación con el contrato del Gobierno de los Estados Unidos bajo el cual se proporcionaron los Datos. Excepto que aquí se disponga lo contrario, los Datos no se pueden utilizar, desvelar, reproducir, modificar, interpretar o mostrar sin la previa aprobación por escrito de NetApp, Inc. Los derechos de licencia del Gobierno de los Estados Unidos de América y su Departamento de Defensa se limitan a los derechos identificados en la cláusula 252.227-7015(b) de la sección DFARS (FEB de 2014).

Información de la marca comercial

NETAPP, el logotipo de NETAPP y las marcas que constan en http://www.netapp.com/TM son marcas comerciales de NetApp, Inc. El resto de nombres de empresa y de producto pueden ser marcas comerciales de sus respectivos propietarios.