Commencez

SnapCenter Plug-in for VMware vSphere 4.7

NetApp
November 17, 2022

This PDF was generated from https://docs.netapp.com/fr-fr/sc-plugin-vmware-vsphere/scpivs44_get_started_overview.html on November 17, 2022. Always check docs.netapp.com for the latest.

Table des matières

Commencez . . . 1
Présentation du déploiement . . . 1
Flux de travail de déploiement pour les utilisateurs existants . . . 1
Conditions requises pour le déploiement du distributeur sélectif . . . 2
Télécharger le plug-in SnapCenter pour VMware vSphere OVA (Appliance virtuelle ouverte) . . . 9
Déployez le plug-in SnapCenter pour VMware vSphere . . . 9
Problèmes et opérations nécessaires après le déploiement . . . 13
Connectez-vous au client Web SnapCenter vSphere . . . 15

Commencez

Présentation du déploiement

Pour utiliser les fonctionnalités de SnapCenter pour protéger les machines virtuelles, les datastores et les bases de données cohérentes au niveau des applications sur les machines virtualisées, vous devez déployer le plug-in SnapCenter pour VMware vSphere.

Les utilisateurs SnapCenter existants doivent utiliser un workflow de déploiement différent des nouveaux utilisateurs SnapCenter.

Flux de travail de déploiement pour les utilisateurs existants

Si vous êtes un utilisateur SnapCenter et que vous disposez de sauvegardes SnapCenter, utilisez le workflow suivant pour commencer.

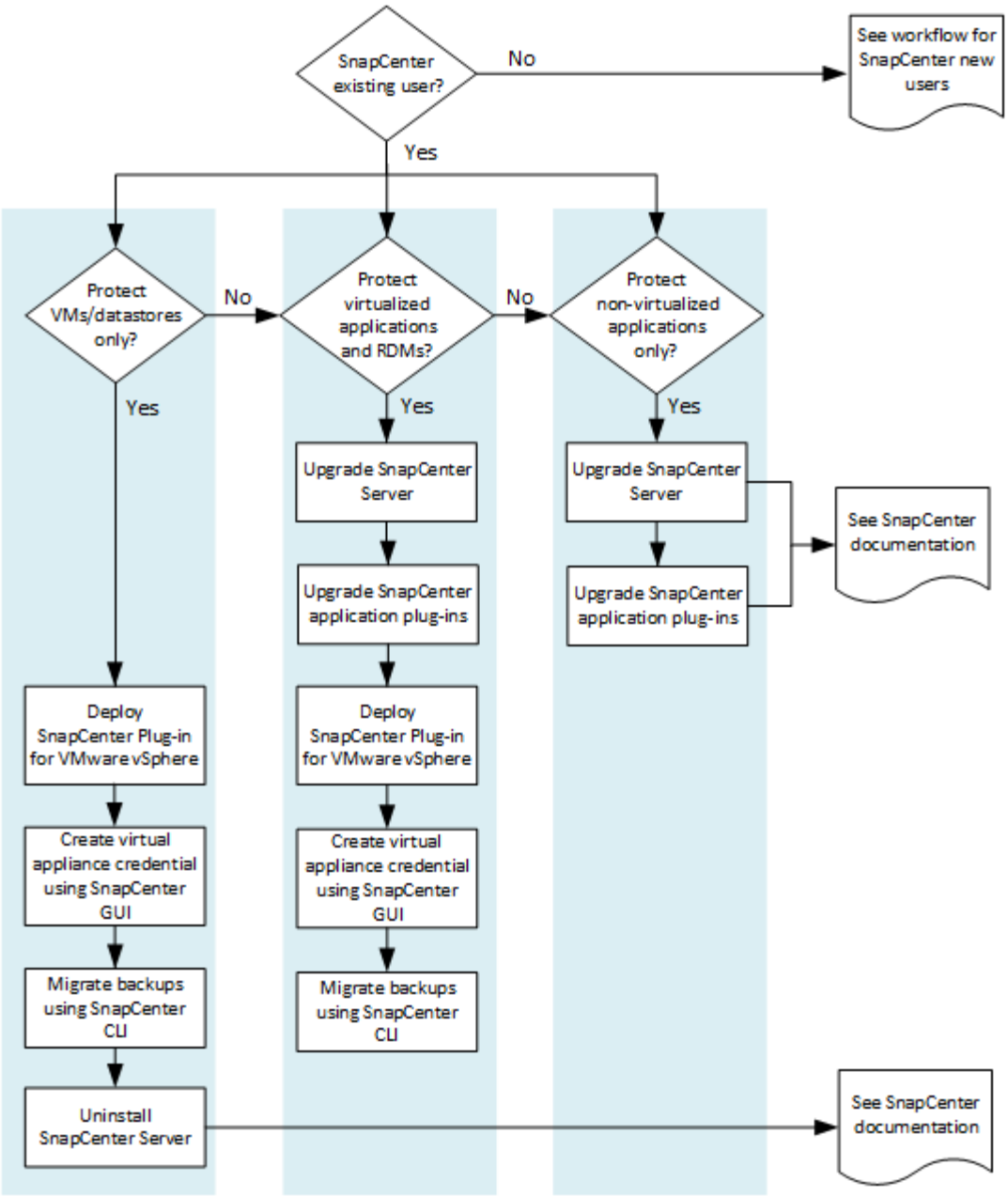

Conditions requises pour le déploiement du distributeur sélectif

Planification et exigences de déploiement

Il est important de connaître les conditions de déploiement requises avant de déployer l'appliance virtuelle. Les exigences de déploiement sont répertoriées dans les cinq tableaux suivants.

Configuration requise pour l'hôte

Avant de commencer le déploiement du plug-in SnapCenter pour VMware vSphere, vous devez connaître les exigences de l'hôte.

- Vous devez déployer le plug-in SnapCenter VMware en tant que VM Linux.

  Le plug-in SnapCenter pour VMware est déployé en tant que machine virtuelle Linux, que vous utilisiez le plug-in pour protéger les données sur des systèmes Windows ou Linux.

- Vous devez déployer le plug-in SnapCenter VMware sur vCenter Server.

  Les planifications de sauvegarde sont exécutées sur le fuseau horaire dans lequel le plug-in SnapCenter VMware est déployé. VCenter rapporte les données du fuseau horaire dans lequel se trouve le vCenter. Par conséquent, si le plug-in SnapCenter VMware et vCenter se trouvent dans différents fuseaux horaires, les données du plug-in SnapCenter VMware peuvent être différentes des données des rapports.

- Vous ne devez pas déployer le plug-in SnapCenter VMware dans un dossier portant un nom comportant des caractères spéciaux.

  Le nom du dossier ne doit pas contenir les caractères spéciaux suivants : $!@#%^&()_+{}';.,*?"<>|

- Vous devez déployer et enregistrer une instance unique et distincte du plug-in SnapCenter VMware pour chaque serveur vCenter.
  - Chaque serveur vCenter, qu'il soit en mode lié ou non, doit être associé à une instance distincte du plug-in SnapCenter pour VMware.
  - Chaque instance du plug-in SnapCenter VMware doit être déployée en tant que VM Linux distincte.

    Par exemple, si vous souhaitez effectuer des sauvegardes à partir de six instances différentes de vCenter Server, vous devez déployer le plug-in SnapCenter VMware sur six hôtes et chaque serveur vCenter doit être associé à une instance unique du plug-in SnapCenter VMware.

- Pour protéger les machines virtuelles vvol (ordinateurs virtuels sur les datastores VMware vvol), vous devez d'abord déployer les outils ONTAP pour VMware vSphere. ONTAP Tools provisionne et configure le stockage pour vVvols sur ONTAP et sur le client web VMware.

  Pour plus d'informations, voir "Outils ONTAP pour VMware vSphere"

  Pour obtenir les dernières informations sur les versions prises en charge des outils ONTAP, reportez-vous au "Matrice d'interopérabilité NetApp".

- Le plug-in SnapCenter pour VMware assure une prise en charge limitée des périphériques PCI ou PCIe partagés (par exemple, NVIDIA Grid GPU) en raison d'une limitation des machines virtuelles prenant en charge Storage vMotion. Pour plus d'informations, consultez le document fournisseur - Guide de déploiement pour VMware.
  - Ce qui est pris en charge :

    Création de groupes de ressources

    Création de sauvegardes sans cohérence des machines virtuelles

    Lorsque tous les VMDK se trouvent sur un datastore NFS, la restauration d'une machine virtuelle complète n'est pas nécessaire et le plug-in n'a pas besoin d'utiliser Storage vMotion

    Connexion et déconnexion des VMDK

    Montage et démontage des datastores

    Restauration de fichiers invités

- Ce qui n’est pas pris en charge :

  Création de sauvegardes avec cohérence des machines virtuelles

Restauration d’une machine virtuelle complète lorsqu’un ou plusieurs VMDK se trouvent dans un datastore VMFS.

- Pour obtenir une liste détaillée des restrictions du plug-in SnapCenter pour VMware, consultez le "Notes de version du plug-in SnapCenter pour VMware vSphere".

Conditions de licence

Vous devez fournir des licences pour…	Condition de licence
ONTAP	L’une d’entre elles : SnapMirror ou SnapVault (pour la protection des données secondaires, quel que soit le type de relation)
Autres produits	VSphere Standard, Enterprise ou Enterprise plus Une licence vSphere est requise pour effectuer les opérations de restauration utilisant Storage vMotion. Les licences vSphere Essentials ou Essentials plus n’incluent pas Storage vMotion.
Destinations principales	Norme SnapCenter : indispensable pour une protection basée sur les applications via VMware SnapRestore : opérations de restauration uniquement pour les machines virtuelles et les datastores VMware FlexClone : utilisée pour le montage et la connexion sur les machines virtuelles et les datastores VMware uniquement
Destinations secondaires	SnapCenter Standard : utilisé pour les opérations de basculement pour la protection basée sur les applications via VMware FlexClone : utilisé pour le montage et la connexion des opérations sur les machines virtuelles et les datastores VMware uniquement

Support logiciel

Élément	Versions prises en charge
VCenter vSphere	Client HTML5 : 6.5U2/U3, 6.7X, 7.0, 7.0U1, 7.0U2, 7,0U3 Flex client n’est pas pris en charge.
VMware ESXi	6.5U2 et versions ultérieures
Adresses IP	IPv4, IPv6
VMware TLS	1.2 février 1.3
TLS sur le serveur SnapCenter	1.2, 1.3 le serveur SnapCenter utilise ce protocole pour communiquer avec le plug-in SnapCenter VMware pour les opérations de protection des données d’application sur VMDK.

Élément	Versions prises en charge
Application VMware vStorage API pour l'intégration de baies (VAAI)	Le plug-in SnapCenter pour VMware vSphere l'utilise pour améliorer les performances des opérations de restauration. Il améliore également les performances dans les environnements NFS.
Outils ONTAP pour VMware	Le plug-in SnapCenter pour VMware vSphere l'utilise pour gérer les datastores vvol (volumes virtuels VMware). Pour connaître les versions prises en charge, consultez la matrice d'interopérabilité NetApp.

Pour obtenir les dernières informations sur les versions prises en charge, reportez-vous à la section "Matrice d'interopérabilité NetApp".

Les besoins en termes d'espace et de dimensionnement

Élément	De formation
Système d'exploitation	Linux
Nombre minimal de processeurs	4 cœurs
RAM minimale	Minimum: 12 Go recommandé: 16 Go
Espace disque minimum pour le plug-in SnapCenter pour VMware vSphere, les journaux et la base de données MySQL	100 GO

Connexion et port requis

Type de port	Port préconfiguré
Port du serveur VMware ESXi	443 (HTTPS), bidirectionnel la fonction Restauration de fichiers invités utilise ce port.
Plug-in SnapCenter pour port VMware vSphere	8144 (HTTPS), bidirectionnel le port est utilisé pour les communications à partir du client web VMware vSphere et du serveur SnapCenter. 8080 bidirectionnel ce port est utilisé pour gérer l'appliance virtuelle. Remarque : vous ne pouvez pas modifier la configuration des ports.
Port du serveur VMware vSphere vCenter	Vous devez utiliser le port 443 si vous protégez les machines virtuelles vvol.
Cluster de stockage ou port de VM de stockage	443 (HTTPS), bidirectionnel 80 (HTTP), le port est utilisé pour la communication entre l'appliance virtuelle et la machine virtuelle de stockage ou le cluster contenant la machine virtuelle de stockage.

Configurations prises en charge

Chaque instance de plug-in ne prend en charge qu'un seul serveur vCenter. Les vCenters en mode lié sont

pris en charge. Plusieurs instances de plug-in peuvent prendre en charge le même serveur SnapCenter, comme illustré dans la figure suivante.

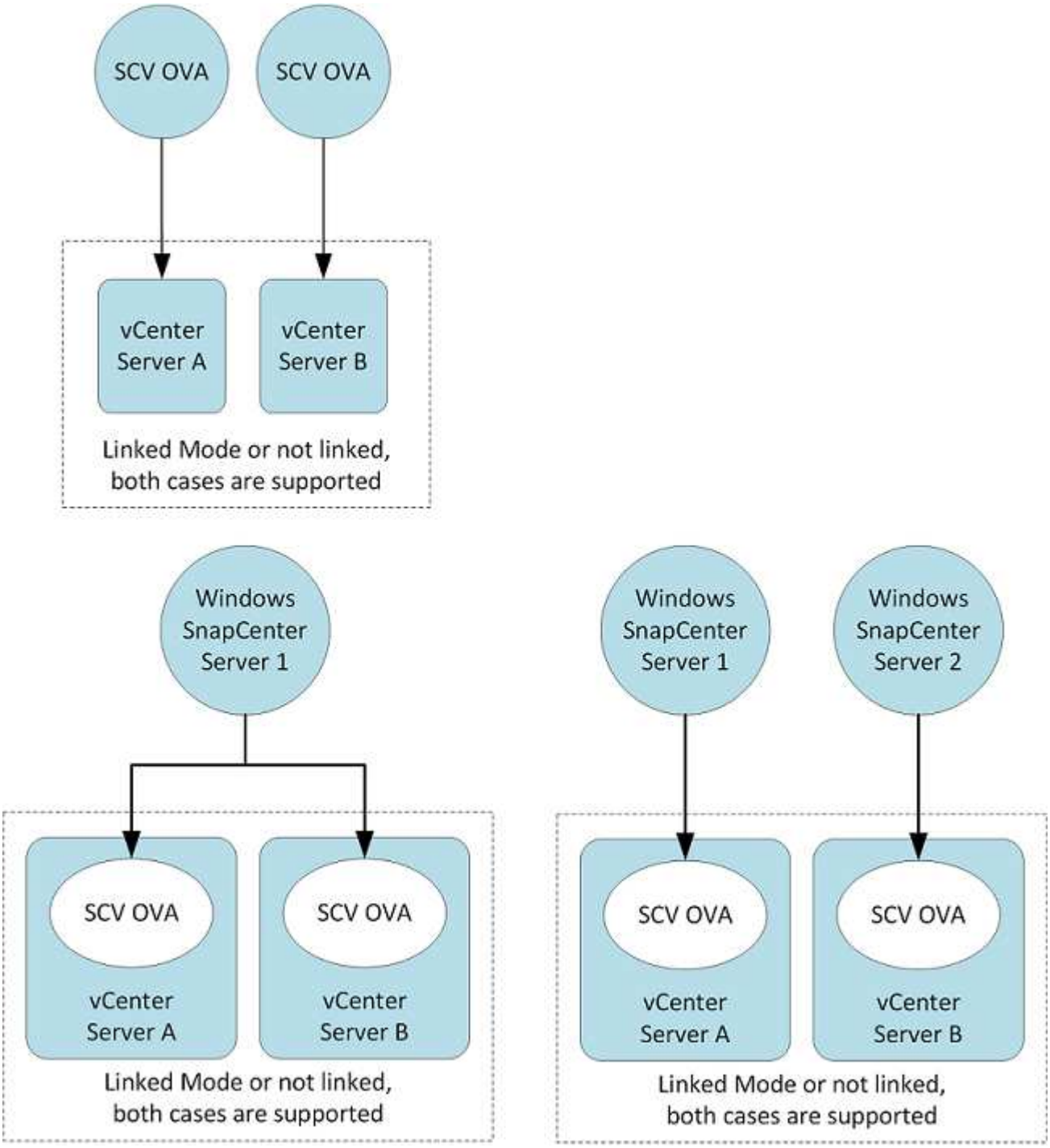

Privilèges RBAC requis

Le compte administrateur vCenter doit disposer des privilèges vCenter requis, comme indiqué dans le tableau suivant.

Pour effectuer cette opération…	Vous devez disposer de ces privilèges vCenter…
Déploiement et enregistrement du plug-in SnapCenter pour VMware vSphere dans vCenter	Extension : extension du registre

Pour effectuer cette opération…	Vous devez disposer de ces privilèges vCenter…
Mettez à niveau ou supprimez le plug-in SnapCenter pour VMware vSphere	Extension • Mettre à jour l'extension • Annuler l'enregistrement de l'extension
Autorisez le compte d'utilisateur vCenter Credential enregistré dans SnapCenter pour valider l'accès des utilisateurs au plug-in SnapCenter pour VMware vSphere	sessions.validate.session
Autoriser les utilisateurs à accéder au plug-in SnapCenter pour VMware vSphere	Administrateur du distributeur auxiliaire sélectif sauvegarde du distributeur sélectif Restauration du fichier invité du distributeur auxiliaire Restauration du distributeur sélectif vue le privilège doit être attribué à la racine du vCenter.

AutoSupport

Le plug-in SnapCenter pour VMware vSphere fournit un minimum d'informations pour le suivi de son utilisation, notamment l'URL du plug-in. AutoSupport comprend un tableau des plug-ins installés qui est affiché par le visualiseur AutoSupport.

Privilèges ONTAP requis

Les privilèges minimum ONTAP requis varient en fonction des plug-ins SnapCenter utilisés pour la protection des données.

Privilèges minimum ONTAP requis

Tous les plug-ins SnapCenter requièrent les privilèges minimaux suivants :

Commandes All-Access : privilèges minimum requis pour ONTAP 8.3 et versions ultérieures
event generate-autosupport-log
l'historique des tâches affiche l'arrêt des tâches
lun create lun delete lun igroup add lun igroup create lun igroup delete lun igroup rename lun igroup show lun mapping add-reporting-nodes lun mapping create lun mapping create lun mapping delete lun mapping delete-reporting-nodes lun mapping show lun modify lun move-in-volume lun offline lun lun en ligne lun persistent-reservation clear lun resize série affichage de la lun
snapmirror liste-destinations snapmirror add-règle snapmirror règle modification-règle snapmirror règle suppression-règle snapmirror règle snapmirror show snapmirror restore snapmirror show-show-history snapmirror mise à jour de snapmirror snapmirror update-ls-set
Version

Commandes All-Access : privilèges minimum requis pour ONTAP 8.3 et versions ultérieures
clone de volume créer un clone de volume affiche le clone de volume fractionnement du volume modifier le volume détruire le volume clone de volume créer un volume fichier show-disk-usage volume offline du volume modifier le volume qtree créer un volume qtree supprimer un volume qtree modifier le volume qtree afficher le volume restreindre le volume snapshot créer snapshot de volume supprimer l'instantané de volume modifier l'instantané de volume renommer le snapshot de volume restaurer l'instantané de volume de fichier de restauration snapshot de volume affiche le démontage de volume
vserver cifs vserver cifs share création vserver cifs share suppression vserver cifs shadwcopy show vserver cifs share show vserver cifs share show vserver cifs show vserver cifs show vserver show export-policy create vserver export-policy rule vserver export-policy create vserver export-policy show vserver export-policy show vserver iscsi vserver connection show vserver network interface show failover-group des interfaces réseau show

Commandes en lecture seule : privilèges minimum requis pour ONTAP 8.3 et versions ultérieures
un vserver

Autres informations sur ONTAP

- Si vous exécutez ONTAP 8.2.x :

  Vous devez vous connecter en tant que `vsadmin` Sur la machine virtuelle de stockage pour disposer des privilèges appropriés pour les opérations du plug-in SnapCenter pour VMware vSphere.

- Si vous exécutez ONTAP 8.3 et versions ultérieures :

  Vous devez vous connecter en tant que `vsadmin` ou avec un rôle dont les privilèges sont minimum indiqués dans les tableaux ci-dessus.

- Vous devez être l'administrateur du cluster pour créer et gérer les rôles utilisateur. Vous pouvez associer les utilisateurs à la machine virtuelle de stockage du cluster ou à la machine virtuelle de stockage.

Privilèges vCenter minimum requis

Avant de commencer le déploiement du plug-in SnapCenter pour VMware vSphere, assurez-vous de disposer du minimum de privilèges vCenter requis.

Privilèges requis pour le rôle d'administrateur vCenter

System.Anonyme System.View System.Read datastore.Renommer datastore.Move datastore.Delete datastore.Browse datastore.FileManagement datastore.AllocateSpace Network.assigner Host.Config.Storage Host.Config.Virtual-al-Virtual machine.Remer_al_Exal_al_Virtual machine.Repeautre.Virtual machine.Alpeautre.Virtual machine.Virtual_Exal_Exal_Exal_Exal_Exal_Exal_Exal_Exal_Exal_Exal_Exal_Exal_Exal_Exal_Exal_Exal_Exal_Exal_Exal_are_Exal_Exal_are_ar_ar_ar_ar_Alpeautre.machine.Repeautre.machine.Virtual machine.Repeautre.Alpeautre.Virtual machine.Alpeautre.Alpeautre.Alpeautre.Alpeautre.Alpeautre.Alpeautre.Alpeautre.Alpeautre.Alpeautre.Alpeautre.Alpeautre.Alpe_Virtual machine.Virtual machine.Virtual machine.Alpeautre.Alpeautre.Alpeautre.Alpeautre.

Privilèges requis spécifiques au plug-in SnapCenter pour VMware vCenter

NetappSCV.Guest.RestoreFile netappSCV.Recovery.MountundenetappSCV.Backup.DeleteBackupJob SCV.Configure.ConfigStorageSystems.Delete SCV.View SCV.Recovery.netappVM.netapp.netapp-fr.netapp-fr.netapp-fr.netapp-fr.netapp.com.Add.netapp.com.Backup.Backup.BackupVSCV.Guest.BackupSand.BackupSand.ConfigurationundeVSCV.ConfigurationundeVSCV.ConfigurationundeNetApp.Programmeest.Configurationdeaccès

Télécharger le plug-in SnapCenter pour VMware vSphere OVA (Appliance virtuelle ouverte)

Vous pouvez télécharger le `.ova` Fichier pour le plug-in SnapCenter pour VMware vSphere depuis le site de support NetApp.

Le `.ova` Le fichier inclut un ensemble de microservices pour la protection des données des machines virtuelles et des datastores, qui sont effectués par le plug-in SnapCenter pour VMware. Une fois le déploiement terminé, tous les composants sont installés sur une machine virtuelle Linux dans votre environnement.

Étapes

1. Connectez-vous au site de support NetApp ("https://mysupport.netapp.com/products/index.html").
2. Dans la liste de produits, sélectionnez **Plug-in SnapCenter pour VMware vSphere**, puis cliquez sur le bouton **Télécharger la dernière version**.
3. Téléchargez le plug-in SnapCenter pour VMware vSphere `.ova` fichier à n'importe quel emplacement.

Déployez le plug-in SnapCenter pour VMware vSphere

Pour utiliser les fonctionnalités de SnapCenter pour protéger les machines virtuelles, les datastores et les bases de données cohérentes au niveau des applications sur les machines virtualisées, vous devez déployer le plug-in SnapCenter pour VMware vSphere.

Avant de commencer

- Vous devez avoir lu les conditions de déploiement.

  L'assistant de déploiement ne vérifie pas l'espace requis. Si vous ne disposez pas d'espace suffisant sur le datastore, le déploiement pourrait bien être réussi, mais l'appliance virtuelle ne démarrera pas.

- Vous devez exécuter une version prise en charge de vCenter Server.
- Vous devez avoir configuré et configuré votre environnement vCenter Server.
- Vous devez avoir configuré un hôte ESXi pour la machine virtuelle du plug-in SnapCenter VMware.
- Vous devez avoir téléchargé le fichier .ova du plug-in SnapCenter pour VMware vSphere.
- Vous devez disposer des informations d'identification pour votre instance de vCenter Server.
- Vous devez avoir déconnecté et fermé toutes les sessions de navigateur du client Web vSphere et supprimé le cache du navigateur pour éviter tout problème de cache du navigateur lors du déploiement du plug-in SnapCenter VMware.
- Vous devez avoir activé transport Layer Security (TLS) dans vCenter. Voir la documentation VMware.

- Vous pouvez déployer le plug-in SnapCenter VMware dans le même vCenter que l'appliance virtuelle pour VSC 7.x et versions ultérieures.
- Si vous prévoyez d'effectuer des sauvegardes dans des vCenters autres que celui dans lequel le plug-in SnapCenter VMware est déployé, le serveur ESXi, le plug-in SnapCenter VMware et chaque vCenter doivent être synchronisés en même temps.
- Pour protéger les machines virtuelles sur les datastores vvol, vous devez d'abord déployer les outils ONTAP pour VMware vSphere. Les outils ONTAP provisionne et configurent le stockage sur ONTAP et sur le client Web VMware.

Déployez le plug-in SnapCenter VMware dans le même fuseau horaire que vCenter. Les planifications de sauvegarde sont exécutées sur le fuseau horaire dans lequel le plug-in SnapCenter VMware est déployé. VCenter rapporte les données du fuseau horaire dans lequel se trouve le vCenter. Par conséquent, si le plug-in SnapCenter VMware et vCenter se trouvent dans différents fuseaux horaires, les données du plug-in SnapCenter VMware peuvent être différentes des données des rapports.

Étapes

1. Dans votre navigateur, accédez à VMware vSphere vCenter.

   Pour les clients web HTML IPv6, vous devez utiliser Chrome ou Firefox.

2. Sur l'écran VMware, cliquez sur **vSphere Web client (HTML5)**.
3. Connectez-vous à la page **Single Sign-on de VMware vCenter**.
4. Dans le volet navigateur, cliquez avec le bouton droit de la souris sur un objet d'inventaire qui est un objet parent valide d'une machine virtuelle, tel qu'un datacenter, un cluster ou un hôte, puis sélectionnez **déployer le modèle OVF** pour démarrer l'assistant de déploiement VMware.
5. Sur la page **Sélectionner un modèle OVF**, indiquez l'emplacement du `.ova` (Comme indiqué dans le tableau suivant) et cliquez sur **Suivant**.

Si vous avez téléchargé le `.ova` fichier vers…	Faites cela…
Un emplacement Internet	Saisissez l'URL. Les sources d'URL prises en charge sont HTTP et HTTPS.
Un fichier local	Cliquez sur **choisir les fichiers** et naviguez jusqu'au fichier .ova.

6. Sur la page **Sélectionner un nom et un dossier**, entrez un nom unique pour la machine virtuelle ou la vApp, sélectionnez un emplacement de déploiement, puis cliquez sur **Suivant**.

   Cette étape indique où importer le `.ova` Fichier dans vCenter. Le nom par défaut de la machine virtuelle est identique au nom de la machine virtuelle sélectionnée `.ova` fichier. Si vous modifiez le nom par défaut, choisissez un nom unique dans chaque dossier de VM de vCenter Server.

   L'emplacement de déploiement par défaut de la machine virtuelle est l'objet d'inventaire au démarrage de l'assistant.

7. Sur la page **Sélectionner une ressource**, sélectionnez la ressource dans laquelle vous souhaitez exécuter le modèle VM déployé, puis cliquez sur **Suivant**.
8. Sur la page **Review details**, vérifiez `.ova` Détails du modèle et cliquez sur **Suivant**.
9. Sur la page **accords de licence**, cochez la case **J'accepte tous les accords de licence**.

10. Sur la page **Sélectionner le stockage**, définissez l'emplacement et le mode de stockage des fichiers pour le modèle OVF déployé.

    a. Sélectionnez le format de disque pour les VMDK.

    b. Sélectionnez une stratégie de stockage VM.

       Cette option n'est disponible que si les stratégies de stockage sont activées sur la ressource de destination.

    c. Sélectionnez un datastore pour stocker le modèle OVA déployé.

       Le fichier de configuration et les fichiers de disque virtuel sont stockés dans le datastore.

    Sélectionnez un datastore suffisamment grand pour héberger la machine virtuelle ou la vApp et tous les fichiers de disques virtuels associés.

11. Sur la page **Select Networks**, procédez comme suit :

    a. Sélectionner un réseau source et le mapper vers un réseau de destination,

       La colonne Source Network répertorie tous les réseaux définis dans le modèle OVA.

    b. Dans la section **Paramètres d'allocation IP**, sélectionnez le protocole IP requis, puis cliquez sur **Suivant**.

       Le plug-in SnapCenter pour VMware vSphere prend en charge une seule interface réseau. Si vous avez besoin de plusieurs cartes réseau, vous devez le configurer manuellement. Voir la "Article de la base de connaissances : comment créer des cartes réseau supplémentaires".

12. Sur la page **Personnaliser le modèle**, procédez comme suit :

    a. Dans la section **s'inscrire à vCenter** existant, entrez le nom de vCenter et les informations d'identification vCenter de l'appliance virtuelle.

       Dans le champ **Nom d'utilisateur vCenter**, entrez le nom d'utilisateur au format `domain\username`.

    b. Dans la section **Créer des références de distributeur sélectif**, saisissez les informations d'identification locales.

       Dans le champ **Nom d'utilisateur**, saisissez le nom d'utilisateur local ; n'incluez pas les détails du domaine.

       > Notez le nom d'utilisateur et le mot de passe que vous spécifiez. Vous devez utiliser ces informations d'identification pour modifier ultérieurement la configuration du plug-in SnapCenter VMware.

    c. Dans **Setup Network Properties**, entrez le nom de l'hôte.

       i. Dans la section **Configuration des propriétés réseau IPv4**, entrez les informations réseau telles que l'adresse IPv4, le masque de réseau IPv4, la passerelle IPv4, le DNS primaire IPv4, le DNS secondaire IPv4, Et domaines de recherche IPv4.

       ii. Dans la section **Configuration des propriétés de réseau IPv6**, entrez les informations de réseau telles que l'adresse IPv6, le masque de réseau IPv6, la passerelle IPv6, le DNS primaire IPv6, le DNS secondaire IPv6, Et domaines de recherche IPv6.

Sélectionnez les champs IPv4 ou IPv6, ou les deux, si nécessaire. Si vous utilisez IPv4 et IPv6, vous devez spécifier le DNS principal pour un seul d'entre eux.

> Vous pouvez ignorer ces étapes et laisser les entrées vides dans la section **Configuration des propriétés du réseau**, si vous souhaitez continuer avec DHCP comme configuration du réseau.

a. Dans **Configuration Date et heure**, sélectionnez le fuseau horaire dans lequel se trouve le vCenter.

13. Sur la page **prêt à compléter**, consultez la page et cliquez sur **Terminer**.

    Tous les hôtes doivent être configurés avec des adresses IP (les noms d'hôte FQDN ne sont pas pris en charge). L'opération de déploiement ne permet pas de valider vos informations avant le déploiement.

    Vous pouvez afficher la progression du déploiement à partir de la fenêtre tâches récentes pendant que vous attendez la fin des tâches d'importation et de déploiement du OVF.

    Une fois le plug-in SnapCenter déployé avec succès, il est déployé en tant que machine virtuelle Linux, enregistré auprès de vCenter, et un client web VMware vSphere est installé.

14. Accédez à la machine virtuelle sur laquelle le plug-in SnapCenter VMware a été déployé, puis cliquez sur l'onglet **Résumé**, puis sur la case **Power On** pour démarrer l'appliance virtuelle.

15. Pendant la mise sous tension du plug-in SnapCenter VMware, cliquez avec le bouton droit de la souris sur le plug-in SnapCenter VMware déployé, sélectionnez **Guest OS**, puis cliquez sur **installer VMware Tools**.

    VMware Tools est installé sur la machine virtuelle sur laquelle le plug-in SnapCenter VMware est déployé. Pour plus d'informations sur l'installation de VMware Tools, reportez-vous à la documentation VMware.

    Le déploiement peut prendre quelques minutes. Un déploiement réussi est indiqué lorsque le plug-in SnapCenter VMware est sous tension, les outils VMware sont installés et vous êtes invité à vous connecter au plug-in SnapCenter VMware. Vous pouvez basculer votre configuration réseau de DHCP vers statique au cours du premier redémarrage. Toutefois, le passage de statique à DHCP n'est pas pris en charge.

    L'écran affiche l'adresse IP à laquelle le plug-in SnapCenter VMware est déployé. Notez l'adresse IP. Vous devez vous connecter à l'interface graphique de gestion du plug-in SnapCenter pour VMware si vous souhaitez modifier la configuration du plug-in SnapCenter pour VMware.

16. Connectez-vous à l'interface graphique de gestion du plug-in SnapCenter VMware à l'aide de l'adresse IP affichée sur l'écran de déploiement et des informations d'identification fournies dans l'assistant de déploiement, puis vérifiez dans le tableau de bord que le plug-in SnapCenter VMware est correctement connecté à vCenter et activé.

    Utiliser le format `https://<appliance-IP-address>:8080` Pour accéder à l'interface graphique de gestion.

    Par défaut, le nom d'utilisateur de la console de maintenance est défini sur "maint" et le mot de passe est défini sur "admin123".

    Si le plug-in SnapCenter VMware n'est pas activé, reportez-vous à la section "Redémarrez le service client Web VMware vSphere".

    Si le nom d'hôte est 'UnifiedVSC/SCV, redémarrez l'appliance. Si le redémarrage de l'appareil ne change pas le nom d'hôte par rapport au nom d'hôte spécifié, vous devez réinstaller l'appareil.

Vous devez remplir le formulaire requis "opérations de post-déploiement".

Problèmes et opérations nécessaires après le déploiement

Opérations requises après le déploiement

Si vous êtes un nouvel utilisateur SnapCenter, vous devez ajouter des machines virtuelles de stockage à SnapCenter avant d'effectuer toute opération de protection des données. Lorsque vous ajoutez des VM de stockage, spécifiez la LIF de gestion. Vous pouvez également ajouter un cluster et spécifier la LIF de gestion du cluster. Pour plus d'informations sur l'ajout de stockage, reportez-vous à la section "Ajouter du stockage".

Problèmes de déploiement pouvant survenir

- Après le déploiement de l'appliance virtuelle, l'onglet **Backup Jobs** du tableau de bord risque de ne pas se charger dans les scénarios suivants :
  - Vous exécutez IPv4 et avez deux adresses IP pour l'hôte SnapCenter VMware vSphere. Par conséquent, la demande de travail est envoyée à une adresse IP qui n'est pas reconnue par le serveur SnapCenter. Pour éviter ce problème, ajoutez l'adresse IP que vous souhaitez utiliser comme suit :
    i. Naviguez jusqu'à l'emplacement où le plug-in SnapCenter VMware est déployé : `/opt/netapp/scvservice/standalone_aegis/etc`
    ii. Ouvrez le réseau de fichiers - interface.properties.
    iii. Dans le `network.interface=10.10.10.10` Ajoutez l'adresse IP que vous souhaitez utiliser.
  - Vous avez deux cartes réseau.
- Après le déploiement du plug-in SnapCenter pour VMware, l'entrée MOB du plug-in vCenter pour SnapCenter pour VMware vSphere peut toujours afficher l'ancien numéro de version. Cela peut se produire lorsque d'autres travaux sont en cours d'exécution dans vCenter. VCenter mettra fin à la mise à jour de l'entrée.

Pour corriger l'un de ces problèmes, procédez comme suit :

1. Effacez le cache du navigateur, puis vérifiez si l'interface graphique fonctionne correctement.

   Si le problème persiste, redémarrez le service client Web VMware vSphere

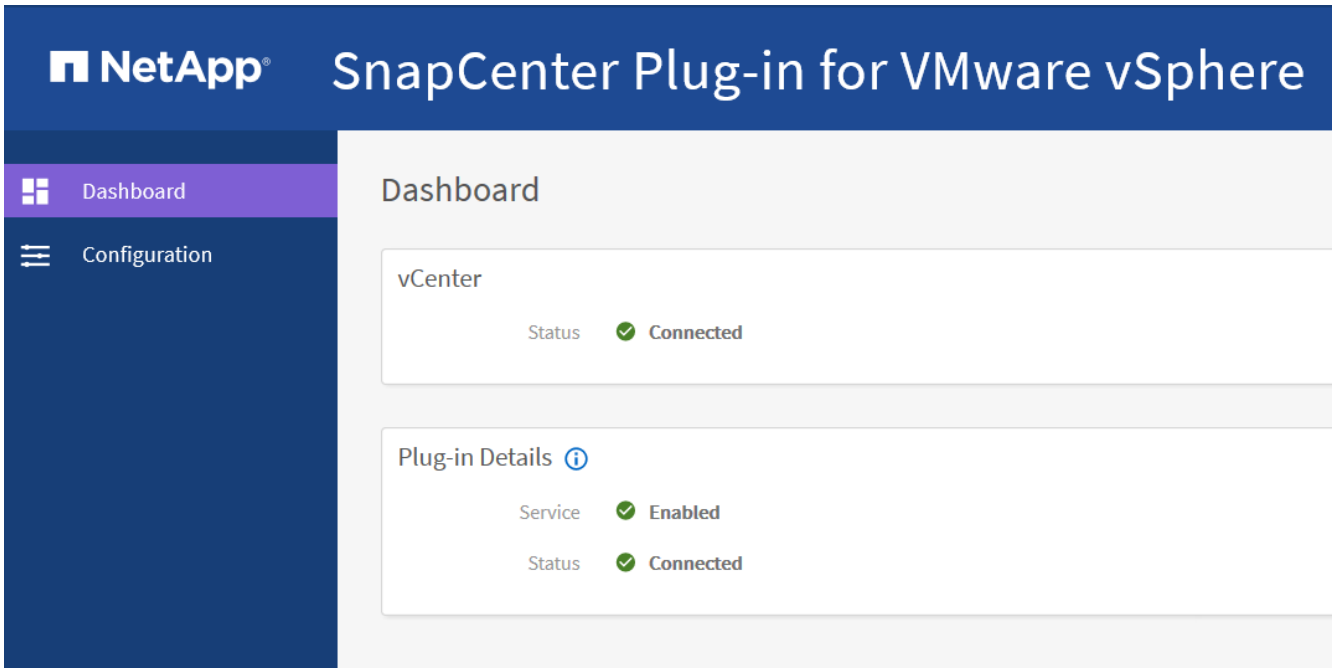

2. Connectez-vous à vCenter, puis cliquez sur **Menu** dans la barre d'outils, puis sélectionnez **Plug-in SnapCenter pour VMware vSphere**.

Gérer les erreurs d'authentification

Si vous n'utilisez pas les informations d'identification Admin, vous risquez de recevoir une erreur d'authentification après le déploiement du plug-in SnapCenter pour VMware vSphere ou après la migration. Si vous rencontrez une erreur d'authentification, vous devez redémarrer le service.

Étapes

1. Connectez-vous à l'interface graphique de gestion du plug-in SnapCenter pour VMware à l'aide du format `https://<appliance-IP-address>:8080`.
2. Redémarrez le service.

Enregistrez le plug-in SnapCenter pour VMware vSphere avec SnapCenter Server

Si vous souhaitez effectuer des workflows application sur VMDK dans SnapCenter (flux de travail de protection basés sur les applications pour les bases de données virtualisées et les systèmes de fichiers), vous devez enregistrer le plug-in SnapCenter pour VMware vSphere avec le serveur SnapCenter.

Avant de commencer

- Vous devez exécuter SnapCenter Server 4.2 ou version ultérieure.
- Vous devez avoir déployé et activé le plug-in SnapCenter pour VMware vSphere.

Description de la tâche

- Vous enregistrez le plug-in SnapCenter pour VMware vSphere avec SnapCenter Server à l'aide de l'interface graphique de SnapCenter pour ajouter un hôte de type « vsphere ».

  Le port 8144 est prédéfini pour la communication au sein du plug-in SnapCenter VMware.

  Vous pouvez enregistrer plusieurs instances du plug-in SnapCenter pour VMware vSphere sur le même serveur SnapCenter pour prendre en charge les opérations de protection des données basées sur les

applications sur les machines virtuelles. Vous ne pouvez pas enregistrer le même plug-in SnapCenter pour VMware vSphere sur plusieurs serveurs SnapCenter.

- Pour les vCenters en mode lié, vous devez enregistrer le plug-in SnapCenter pour VMware vSphere pour chaque vCenter.

Étapes

1. Dans le volet de navigation gauche de l'interface graphique SnapCenter, cliquez sur **hosts**.
2. Vérifiez que l'onglet **Managed Hosts** est sélectionné en haut, puis localisez le nom d'hôte de l'appliance virtuelle et vérifiez qu'il résout à partir du serveur SnapCenter.
3. Cliquez sur **Ajouter** pour lancer l'assistant.
4. Dans la boîte de dialogue **Ajouter des hôtes**, spécifiez l'hôte à ajouter au serveur SnapCenter comme indiqué dans le tableau suivant :

Pour ce champ…	Faites cela…
Type d'hôte	Sélectionnez **vSphere** comme type d'hôte.
Nom d'hôte	Vérifiez l'adresse IP de l'appliance virtuelle.
Informations d'identification	Entrez le nom d'utilisateur et le mot de passe du plug-in SnapCenter VMware fourni lors du déploiement.

5. Cliquez sur **soumettre**.

   Lorsque l'hôte VM a été ajouté avec succès, il s'affiche dans l'onglet Managed Hosts.

6. Dans le volet de navigation de gauche, cliquez sur **Paramètres**, puis sur l'onglet **Credential**, puis cliquez sur ➕ **Ajouter** pour ajouter des informations d'identification pour l'appliance virtuelle.
7. Fournissez les informations d'identification spécifiées lors du déploiement du plug-in SnapCenter pour VMware vSphere.

   ⓘ Vous devez sélectionner Linux pour le champ authentification.

Si les informations d'identification du plug-in SnapCenter pour VMware vSphere sont modifiées, vous devez mettre à jour l'enregistrement dans SnapCenter Server à l'aide de la page hôtes gérés SnapCenter.

Connectez-vous au client Web SnapCenter vSphere

Une fois déployé le plug-in SnapCenter pour VMware vSphere, il installe un client web VMware vSphere sur vCenter, qui s'affiche sur l'écran vCenter avec d'autres clients web vSphere.

Le protocole TLS (transport Layer Security) doit être activé dans vCenter. Voir la documentation VMware.

Étapes

1. Dans votre navigateur, accédez à VMware vSphere vCenter.
2. Sur l'écran VMware, **cliquez sur vSphere client (HTML5)**.
3. Connectez-vous à la page **Single Sign-on de VMware vCenter**.

Cliquez sur le bouton **connexion**. En raison d'un problème connu de VMware, n'utilisez pas la clé ENTRÉE pour vous connecter. Pour plus de détails, consultez la documentation VMware sur les problèmes de client hôte intégré VMware ESXi.

4. Sur la page **VMware vSphere Web client**, cliquez sur Menu dans la barre d'outils, puis sélectionnez **SnapCenter Plug-in pour VMware vSphere**.

Informations sur le copyright

Copyright © 2022 NetApp, Inc. Tous droits réservés. Imprimé aux États-Unis. Aucune partie de ce document protégé par copyright ne peut être reproduite sous quelque forme que ce soit ou selon quelque méthode que ce soit (graphique, électronique ou mécanique, notamment par photocopie, enregistrement ou stockage dans un système de récupération électronique) sans l'autorisation écrite préalable du détenteur du droit de copyright.

Les logiciels dérivés des éléments NetApp protégés par copyright sont soumis à la licence et à l'avis de non-responsabilité suivants :

CE LOGICIEL EST FOURNI PAR NETAPP « EN L'ÉTAT » ET SANS GARANTIES EXPRESSES OU TACITES, Y COMPRIS LES GARANTIES TACITES DE QUALITÉ MARCHANDE ET D'ADÉQUATION À UN USAGE PARTICULIER, QUI SONT EXCLUES PAR LES PRÉSENTES. EN AUCUN CAS NETAPP NE SERA TENU POUR RESPONSABLE DE DOMMAGES DIRECTS, INDIRECTS, ACCESSOIRES, PARTICULIERS OU EXEMPLAIRES (Y COMPRIS L'ACHAT DE BIENS ET DE SERVICES DE SUBSTITUTION, LA PERTE DE JOUISSANCE, DE DONNÉES OU DE PROFITS, OU L'INTERRUPTION D'ACTIVITÉ), QUELLES QU'EN SOIENT LA CAUSE ET LA DOCTRINE DE RESPONSABILITÉ, QU'IL S'AGISSE DE RESPONSABILITÉ CONTRACTUELLE, STRICTE OU DÉLICTUELLE (Y COMPRIS LA NÉGLIGENCE OU AUTRE) DÉCOULANT DE L'UTILISATION DE CE LOGICIEL, MÊME SI LA SOCIÉTÉ A ÉTÉ INFORMÉE DE LA POSSIBILITÉ DE TELS DOMMAGES.

NetApp se réserve le droit de modifier les produits décrits dans le présent document à tout moment et sans préavis. NetApp décline toute responsabilité découlant de l'utilisation des produits décrits dans le présent document, sauf accord explicite écrit de NetApp. L'utilisation ou l'achat de ce produit ne concède pas de licence dans le cadre de droits de brevet, de droits de marque commerciale ou de tout autre droit de propriété intellectuelle de NetApp.

Le produit décrit dans ce manuel peut être protégé par un ou plusieurs brevets américains, étrangers ou par une demande en attente.

LÉGENDE DE RESTRICTION DES DROITS : L'utilisation, la duplication ou la divulgation par le gouvernement sont sujettes aux restrictions énoncées dans le sous-paragraphe (b)(3) de la clause Rights in Technical Data-Noncommercial Items du DFARS 252.227-7013 (février 2014) et du FAR 52.227-19 (décembre 2007).

Les données contenues dans les présentes se rapportent à un produit et/ou service commercial (tel que défini par la clause FAR 2.101). Il s'agit de données propriétaires de NetApp, Inc. Toutes les données techniques et tous les logiciels fournis par NetApp en vertu du présent Accord sont à caractère commercial et ont été exclusivement développés à l'aide de fonds privés. Le gouvernement des États-Unis dispose d'une licence limitée irrévocable, non exclusive, non cessible, non transférable et mondiale. Cette licence lui permet d'utiliser uniquement les données relatives au contrat du gouvernement des États-Unis d'après lequel les données lui ont été fournies ou celles qui sont nécessaires à son exécution. Sauf dispositions contraires énoncées dans les présentes, l'utilisation, la divulgation, la reproduction, la modification, l'exécution, l'affichage des données sont interdits sans avoir obtenu le consentement écrit préalable de NetApp, Inc. Les droits de licences du Département de la Défense du gouvernement des États-Unis se limitent aux droits identifiés par la clause 252.227-7015(b) du DFARS (février 2014).

Informations sur les marques commerciales

NETAPP, le logo NETAPP et les marques citées sur le site http://www.netapp.com/TM sont des marques déposées ou des marques commerciales de NetApp, Inc. Les autres noms de marques et de produits sont des marques commerciales de leurs propriétaires respectifs.