アップグレード

SnapCenter Plug-in for VMware vSphere

NetApp
December 02, 2021

This PDF was generated from https://docs.netapp.com/ja-jp/sc-plugin-vmware-vsphere/scpivs44_upgrade.html on December 02, 2021. Always check docs.netapp.com for the latest.

目次

アップグレード 1
以前のリリースの SnapCenter Plug-in for VMware vSphere からアップグレードする 1
SnapCenter Plug-in for VMware vSphere の同じリリースの新しいパッチにアップグレードします 2
同じリリースの新しいパッチにアップグレードしたあとに情報が表示されない 3

アップグレード

以前のリリースの **SnapCenter Plug-in for VMware vSphere** からアップグレードする

SnapCenter Plug-in for VMware vSphere 仮想アプライアンスを使用している場合は、新しいリリースにアップグレードできます。

を参照してください "『 SnapCenter Plug-in for VMware vSphere リリースノート』" サポートされているアップグレードパスの詳細については、を参照

> アップグレードを開始する前に、 SnapCenter Plug-in for VMware vSphere OVA をバックアップします。

手順

1. SnapCenter Plug-in for VMware vSphere を無効にしてアップグレードを準備します。
   a. SnapCenter Plug-in for VMware vSphere の管理 GUI にログインします。IP は、 SnapCenter VMware プラグインを導入するときに表示されます。
   b. 左側のナビゲーションペインで * Configuration * をクリックし、次に Plug-in Details セクションの * Service * オプションをクリックしてプラグインを無効にします。
2. アップグレードの「 .iso 」ファイルをダウンロードします。
   a. ネットアップサポートサイトにログインします。 (https://mysupport.netapp.com/products/index.html)。
   b. 製品のリストから「 * SnapCenter Plug-in for VMware vSphere * 」を選択し、「 Download latest release * 」ボタンをクリックします。
   c. SnapCenter Plug-in for VMware vSphere アップグレードの「 .iso 」ファイルを任意の場所にダウンロードしてください。
3. アップグレードをインストールする。
   a. ブラウザから VMware vSphere vCenter にアクセスします。
   b. vCenter GUI で、 * vSphere Web Client （ HTML ） * をクリックします。
   c. VMware vCenter Single Sign-On * ページにログインします。
   d. [Navigator] ペインで、アップグレードする VM をクリックし、 [**Summary**] タブをクリックします。
   e. [**Related Objects**] ペインで、リスト内の任意のデータストアをクリックし、 [**Summary**] タブをクリックします。
   f. 選択したデータストアの「 * ファイル * 」タブで、リスト内の任意のフォルダをクリックし、「 * ファイルのアップロード * 」をクリックします。
   g. アップロードポップアップ画面で '.iso ファイルをダウンロードした場所に移動し '.iso ファイルイメージをクリックしてから '**Open** をクリックしますファイルがデータストアにアップロードされます。
   h. アップグレードする VM に移動し、 * Summary * タブをクリックします。[* VM Hardware * （ VM ハードウェア * ）] ペインの [CD/DVD （ CD/DVD ）] フィールドで、値を「切断」にする必要があります。

i. [CD/DVD] フィールドの接続アイコンをクリックし、 [* データストア上の CD/DVD イメージに接続する *] を選択します。

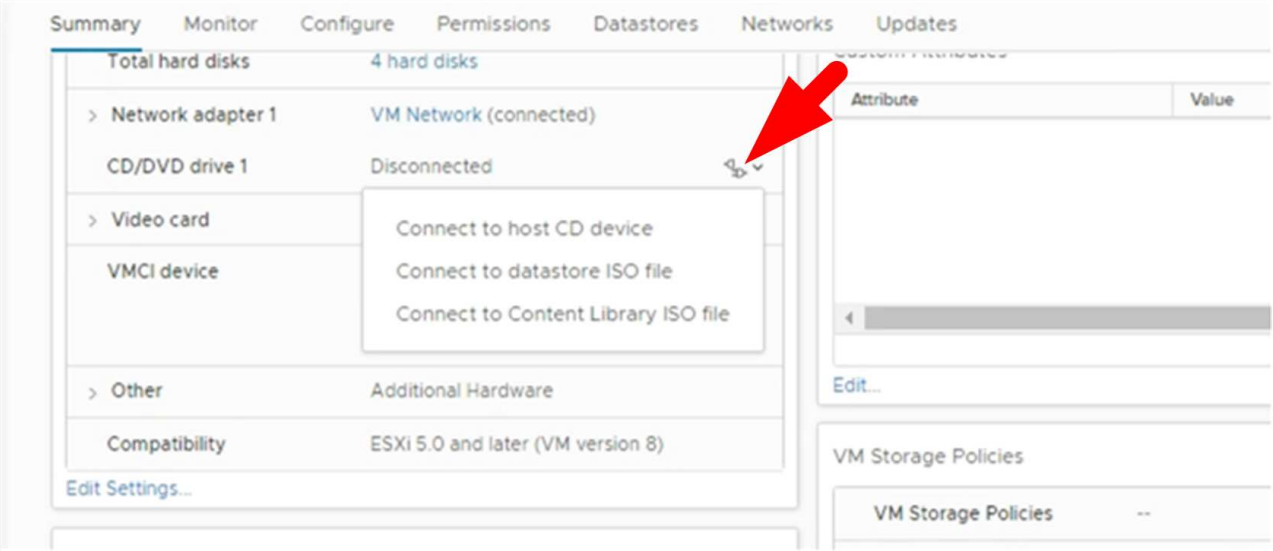

j. ウィザードで、次の手順を実行します。

   i. Datastores カラムで '.iso ファイルをアップロードしたデータストアを選択します

   ii. [Contents] 列で、アップロードした「 .iso 」ファイルに移動し、 [File Type] フィールドで [ISO IMAGE] が選択されていることを確認して、 [OK] をクリックします。フィールドに「接続済み」ステータスが表示されるまで待ちます。

k. 仮想アプライアンスの [Summary] * タブにアクセスしてメンテナンスコンソールにログオンし、緑のラン矢印をクリックしてメンテナンスコンソールを起動します。

l. 「システム構成」に「 * 2 」と入力し、「アップグレード」に「 * 8 」と入力します。

m. 「 * y * 」と入力してアップグレードを続行し、開始します。

SnapCenter Plug-in for VMware vSphere の同じリリースの新しいパッチにアップグレードします

同じリリースの新しいパッチにアップグレードする場合は、 vCenter Web Server で SnapCenter Plug-in for VMware vSphere キャッシュをクリアし、アップグレードまたは登録を行う前にサーバを再起動する必要があります。

プラグインキャッシュがクリアされない場合、次のシナリオではダッシュボードとジョブモニタに最新のジョブは表示されません。

- vCenter を使用して SnapCenter Plug-in for VMware vSphere を導入し、その後同じリリースのパッチにアップグレードしました。
- SnapCenter VMware 仮想アプライアンスを vCenter 1 に導入しました。その後、この SnapCenter VMware プラグインを新しい vCenter2 に登録しました。SnapCenter VMware プラグインの新しいインスタンスが、パッチを適用して vCenter1 に登録されます。ただし、パッチを適用しないで最初の SnapCenter VMware プラグインからのプラグインを vCenter1 にキャッシュしたままにしているため、キャッシュをクリアする必要があります。

キャッシュは、サーバオペレーティングシステムのタイプに基づいて次の場所に格納されます。

- Windows 用 vCenter Server

  C ： \ProgramData\VMware\vCenterServer\cfg\vsphere-client\vc-packages\vsphere-client-serenity \`

- vCenter Server Linux Appliance の略

  /etc/vmware/vsphere-client/vc-packages/vsphere-client-serenity / です

- Windows OS の場合

  '%PROGRAMFILES%/vmware/vsphere Web Client/vc-packages/vsphere-client-serenity /`

- Mac OS の場合

  /var/lib/vmware/vsphere-client/vsphere-client/vc-packages/vsphere-client-serenity /`

キャッシュをクリアする手順

1. 「 vsphere-client-serenity 」フォルダを探し、「 com.netapp.scvm.webclient-4.2.0` 」フォルダを見つけて削除します。

   フォルダ名はリリースごとに変更されます。

2. vCenter Server を再起動します。

   その後、 SnapCenter VMware プラグインをアップグレードできます。

同じリリースの新しいパッチにアップグレードしたあとに情報が表示されない

SnapCenter Plug-in for VMware vSphere を同じリリースの新しいパッチにアップグレードすると、ダッシュボードとジョブモニタに最近のジョブやその他の情報が表示されないことがあります。

同じリリースの新しいパッチにアップグレードする場合は、 vCenter Web Server で SnapCenter Plug-in for VMware vSphere キャッシュをクリアし、アップグレードまたは登録を行う前にサーバを再起動する必要があります。

プラグインキャッシュがクリアされない場合、次のシナリオではダッシュボードとジョブモニタに最新のジョブは表示されません。

- vCenter を使用して SnapCenter Plug-in for VMware vSphere を導入し、その後同じリリースのパッチにアップグレードしました。
- SnapCenter VMware 仮想アプライアンスを vCenter 1 に導入しました。その後、この SnapCenter VMware プラグインを新しい vCenter2 に登録しました。SnapCenter VMware プラグインの新しいインスタンスが、パッチを適用して vCenter1 に登録されます。ただし、パッチを適用しないで最初の SnapCenter VMware プラグインからのプラグインを vCenter1 にキャッシュしたままにしているため、キャッシュをクリアする必要があります。

キャッシュは、サーバオペレーティングシステムのタイプに基づいて次の場所に格納されます。

- Windows 用 vCenter Server

  C ： \ProgramData\VMware\vCenterServer\cfg\vsphere-client\vc-packages\vsphere-client-serenity \`

- vCenter Server Linux Appliance の略

  /etc/vmware/vsphere-client/vc-packages/vsphere-client-serenity / です

- Windows OS の場合

  '%PROGRAMFILES%/vmware/vsphere Web Client/vc-packages/vsphere-client-serenity /`

キャッシュをクリアする前にすでにアップグレードしている場合は回避策

1. SnapCenter VMware プラグインの管理 GUI にログインします。

   IP は、 SnapCenter VMware プラグインを導入するときに表示されます。

2. 左側のナビゲーションペインで * Configuration * をクリックし、 * Plug-in Details * セクションのサービスオプションをクリックしてプラグインを無効にします。

   SnapCenter VMware プラグインサービスが無効になり、 vCenter で登録解除されます。

3. 「 vsphere-client-serenity 」フォルダを探し、「 com.netapp.scvm.webclient-4.2.0` 」フォルダを見つけて削除します。

   フォルダ名はリリースごとに変更されます。

4. vCenter Server を再起動します。
5. VMware vSphere Web Client にログインします。
6. 左側のナビゲーションペインで * Configuration * をクリックし、 * Plug-in Details * セクションのサービスオプションをクリックしてプラグインを有効にします。

   SnapCenter の VMware プラグインサービスが有効になり、拡張機能が vCenter に登録されます。

Copyright Information

Copyright © 2021 NetApp, Inc. All rights reserved. Printed in the U.S. No part of this document covered by copyright may be reproduced in any form or by any means-graphic, electronic, or mechanical, including photocopying, recording, taping, or storage in an electronic retrieval system-without prior written permission of the copyright owner.

Software derived from copyrighted NetApp material is subject to the following license and disclaimer:

THIS SOFTWARE IS PROVIDED BY NETAPP “AS IS” AND WITHOUT ANY EXPRESS OR IMPLIED WARRANTIES, INCLUDING, BUT NOT LIMITED TO, THE IMPLIED WARRANTIES OF MERCHANTABILITY AND FITNESS FOR A PARTICULAR PURPOSE, WHICH ARE HEREBY DISCLAIMED. IN NO EVENT SHALL NETAPP BE LIABLE FOR ANY DIRECT, INDIRECT, INCIDENTAL, SPECIAL, EXEMPLARY, OR CONSEQUENTIAL DAMAGES (INCLUDING, BUT NOT LIMITED TO, PROCUREMENT OF SUBSTITUTE GOODS OR SERVICES; LOSS OF USE, DATA, OR PROFITS; OR BUSINESS INTERRUPTION) HOWEVER CAUSED AND ON ANY THEORY OF LIABILITY, WHETHER IN CONTRACT, STRICT LIABILITY, OR TORT (INCLUDING NEGLIGENCE OR OTHERWISE) ARISING IN ANY WAY OUT OF THE USE OF THIS SOFTWARE, EVEN IF ADVISED OF THE POSSIBILITY OF SUCH DAMAGE.

NetApp reserves the right to change any products described herein at any time, and without notice. NetApp assumes no responsibility or liability arising from the use of products described herein, except as expressly agreed to in writing by NetApp. The use or purchase of this product does not convey a license under any patent rights, trademark rights, or any other intellectual property rights of NetApp.

The product described in this manual may be protected by one or more U.S. patents, foreign patents, or pending applications.

RESTRICTED RIGHTS LEGEND: Use, duplication, or disclosure by the government is subject to restrictions as set forth in subparagraph (c)(1)(ii) of the Rights in Technical Data and Computer Software clause at DFARS 252.277-7103 (October 1988) and FAR 52-227-19 (June 1987).

Trademark Information

NETAPP, the NETAPP logo, and the marks listed at http://www.netapp.com/TM are trademarks of NetApp, Inc. Other company and product names may be trademarks of their respective owners.