모니터링 및 보고

SnapCenter Plug-in for VMware vSphere

NetApp
May 03, 2022

This PDF was generated from https://docs.netapp.com/ko-kr/sc-plugin-vmware-vsphere/scpivs44_view_status_information.html on May 03, 2022. Always check docs.netapp.com for the latest.

목차

모니터링 및 보고 1
상태 정보를 봅니다 1
작업을 모니터링합니다 2
작업 로그를 다운로드합니다 3
보고서에 액세스합니다 4
VMware vSphere GUI용 SnapCenter 플러그인에서 지원 번들을 생성합니다 6
유지보수 콘솔에서 지원 번들을 생성합니다 7

모니터링 및 보고

상태 정보를 봅니다

vSphere Web Client Dashboard에서 상태 정보를 볼 수 있습니다. 상태 정보는 한 시간에 한 번 업데이트됩니다.

단계

1. vSphere 웹 클라이언트의 왼쪽 탐색 창에서 * Dashboard * 를 클릭하고 vCenter Server를 선택한 다음 * Status * 탭을 클릭합니다.

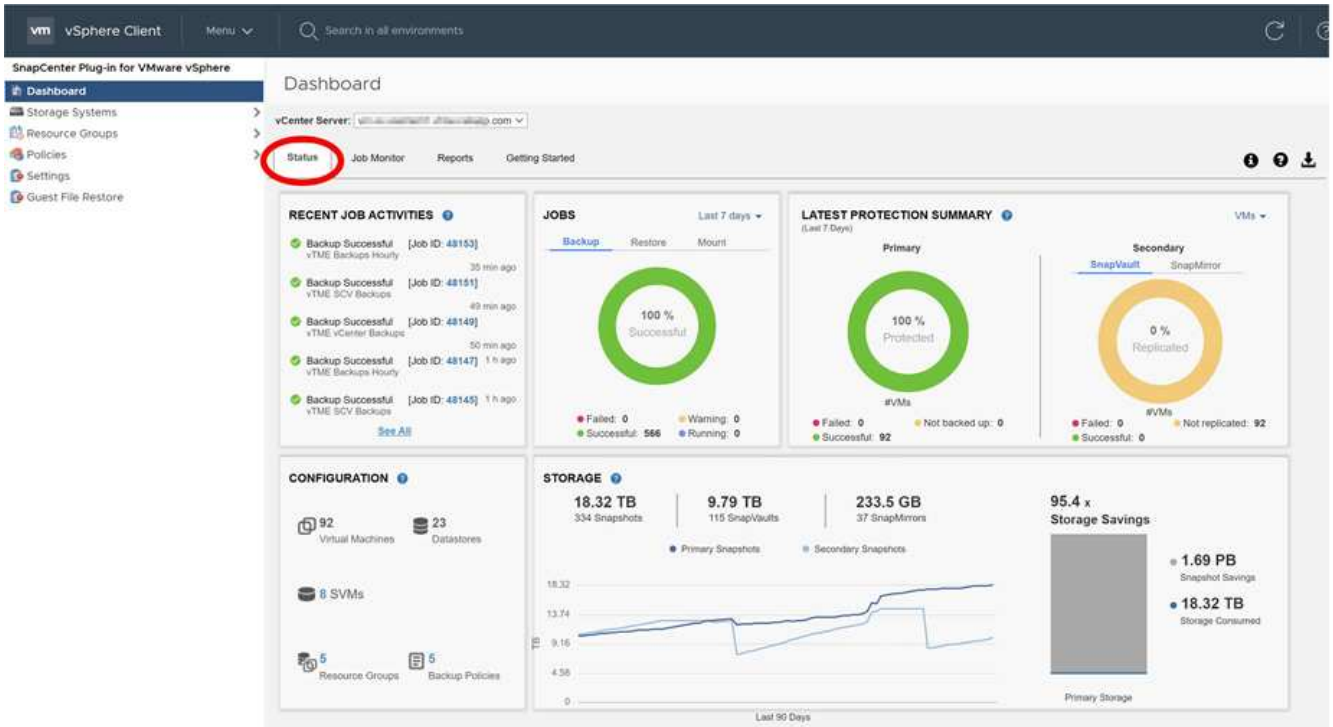

2. 다음 표에 나열된 것처럼 개요 상태 정보를 보거나 링크를 클릭하여 자세한 내용을 확인하십시오.

이 대시보드 타일...	다음 정보를 표시합니다.
최근 작업 활동	가장 최근의 백업, 복원 및 마운트 작업 3~5개 • 해당 작업에 대한 자세한 내용을 보려면 작업 ID를 클릭하십시오. • 모든 작업에 대한 자세한 내용을 보려면 * 모두 보기 * 를 클릭하여 작업 모니터 탭으로 이동하십시오.
작업	선택한 기간 내에 수행된 각 작업 유형(백업, 복구 및 마운트)의 수입니다. 차트 섹션 위로 커서를 가져가면 해당 범주에 대한 자세한 정보를 볼 수 있습니다.

이 대시보드 타일...	다음 정보를 표시합니다.
최신 보호 요약	선택한 기간 내에 운영 VM 및 보조 VM 또는 데이터 저장소의 데이터 보호 상태를 요약한 것입니다. • 드롭다운 메뉴를 클릭하여 * VMS * 또는 * 데이터 저장소 * 를 선택합니다. • 보조 스토리지의 경우 * SnapVault * 또는 * SnapMirror * 를 선택합니다. • 차트 섹션 위로 커서를 가져가면 해당 범주의 VM 또는 데이터 저장소 수가 표시됩니다. Successful 범주에는 각 리소스에 대해 가장 최근의 백업이 나열됩니다. • 구성 파일을 편집하여 기간을 변경할 수 있습니다. 기본값은 7일입니다. 자세한 내용은 을 참조하십시오 "구성을 사용자 지정합니다". • 내부 카운터는 각 기본 또는 보조 백업 후에 업데이트됩니다. 대시보드 타일은 6시간마다 새로 고쳐집니다. 새로 고침 시간은 변경할 수 없습니다. 참고: 미러 소산 보호 정책을 사용하는 경우 보호 요약의 카운터가 SnapMirror 차트가 아닌 SnapVault 요약 차트에 표시됩니다.
구성	SnapCenter Plug-in for VMware vSphere에서 관리하는 각 객체 유형의 총 수
스토리지	생성된 총 스냅샷 복사본 수, SnapVault 및 SnapMirror 스냅샷 복사본 수, 운영 및 2차 스냅샷 복사본에 사용되는 스토리지의 양입니다. 선형 그래프는 롤링 90일 동안 1차 및 2차 스토리지 소비를 일 단위로 각각 플롯합니다. 스토리지 정보는 24시간마다 오전 12시에 업데이트됩니다 스토리지 절감액은 논리적 용량(스냅샷 복사본 절감 + 스토리지 소비)과 운영 스토리지의 물리적 용량의 비율입니다. 막대 차트는 스토리지 절약 효과를 보여 줍니다. 차트의 한 줄 위로 커서를 가져가면 상세한 일별 결과를 볼 수 있습니다.

작업을 모니터링합니다

VMware vSphere 웹 클라이언트를 사용하여 데이터 보호 작업을 수행한 후에는 대시보드의 작업 모니터 탭에서 작업 상태를 모니터링하고 작업 세부 정보를 볼 수 있습니다.

단계

1. vSphere 웹 클라이언트의 왼쪽 탐색 창에서 * Dashboard * 를 클릭하고 vCenter Server를 선택한 다음 * Job Monitor * 탭을 클릭합니다.

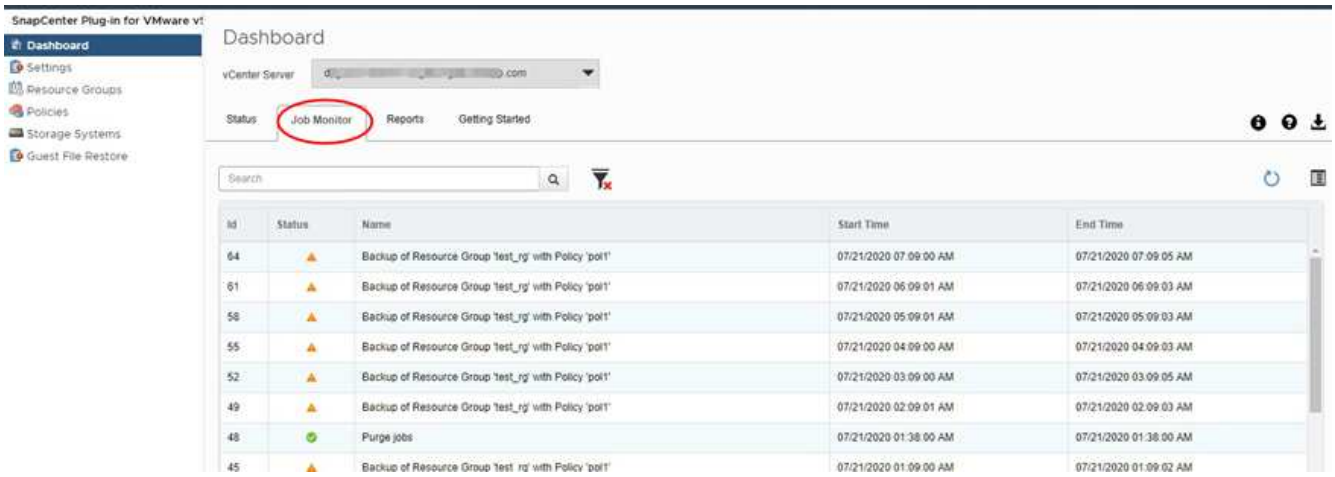

작업 모니터 탭에는 각 작업과 해당 상태, 시작 시간 및 종료 시간이 나열됩니다. 작업 이름이 긴 경우 시작 시간과 종료 시간을 보려면 오른쪽으로 스크롤해야 할 수 있습니다. 디스플레이는 30초마다 새로 고쳐집니다.

- 를 클릭합니다 도구 모음의 새로 고침 아이콘을 클릭하여 필요 시 표시를 새로 고칩니다.
- 를 클릭합니다 필터 아이콘: 표시할 작업의 시간 범위, 유형, 태그 및 상태를 선택합니다. 필터는 대소문자를 구분합니다.
- 를 클릭합니다 작업 내역 창의 새로 고침 아이콘을 누르면 작업이 실행되는 동안 디스플레이가 새로 고쳐집니다.

대시보드에 작업 정보가 표시되지 않으면 를 참조하십시오 "KB 문서: SnapCenter vSphere 웹 클라이언트 대시보드에 작업이 표시되지 않습니다".

작업 로그를 다운로드합니다

SnapCenter VMware vSphere 웹 클라이언트의 대시보드에 있는 작업 모니터 탭에서 작업 로그를 다운로드할 수 있습니다.

VMware vSphere 웹 클라이언트를 사용하는 동안 예기치 않은 동작이 발생하는 경우 로그 파일을 사용하여 원인을 식별하고 문제를 해결할 수 있습니다.

> 작업 로그 보존의 기본값은 30일입니다. 작업 보유의 기본값은 90일입니다. 구성된 보존보다 오래된 작업 로그 및 작업은 6시간마다 삭제됩니다. 삭제 일정은 수정할 수 없습니다.

단계

1. vSphere 웹 클라이언트의 왼쪽 탐색 창에서 * Dashboard * 를 클릭하고 vCenter Server를 선택한 다음 * Job Monitor * 탭을 클릭합니다.

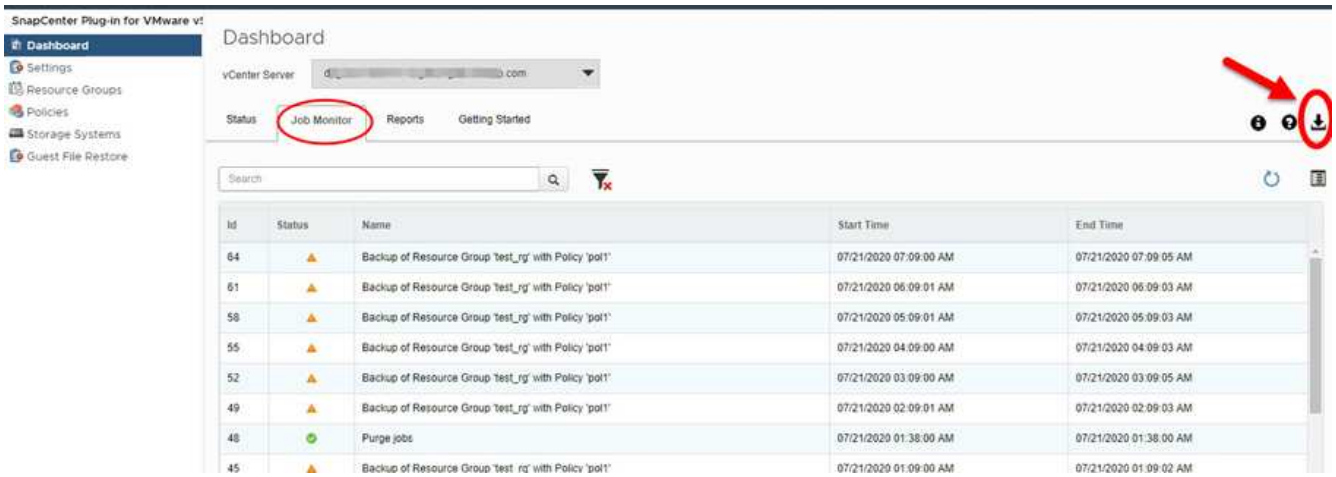

2. 를 클릭합니다 Job Monitor 제목 표시줄의 다운로드 아이콘

   아이콘을 보려면 오른쪽으로 스크롤해야 할 수도 있습니다.

   작업을 두 번 클릭하여 작업 세부 정보 창에 액세스한 다음 * 작업 로그 다운로드 * 를 클릭할 수도 있습니다.

작업 로그는 SnapCenter VMware 플러그인이 구축된 Linux VM 호스트에 있습니다. 기본 작업 로그 위치는 '/var/log/netapp'입니다.

작업 로그를 다운로드하려고 했지만 오류 메시지에 명명된 로그 파일이 삭제된 경우 "HTTP error 500 problem 액세스/export-scV-logs" 오류가 발생할 수 있습니다. 이 오류를 해결하려면 오류 메시지에 명명된 파일에 대한 파일 액세스 상태 및 권한을 확인하고 액세스 문제를 해결하십시오.

보고서에 액세스합니다

대시보드에서 하나 이상의 작업에 대한 보고서를 요청할 수 있습니다.

보고서 탭에는 대시보드의 작업 페이지에서 선택한 작업에 대한 정보가 포함되어 있습니다. 작업을 선택하지 않으면 보고서 탭이 비어 있습니다.

단계

1. vSphere 웹 클라이언트의 왼쪽 탐색 창에서 * Dashboard * 를 클릭하고 vCenter Server를 선택한 다음 * Reports * 탭을 클릭합니다.
2. 백업 보고서의 경우 다음을 수행할 수 있습니다.
   a. 보고서를 수정합니다

      를 클릭합니다 필터 아이콘: 보고서에 포함할 시간 범위, 작업 상태 유형, 자원 그룹 및 정책을 수정합니다.

   b. 세부 보고서를 생성합니다

      작업을 두 번 클릭하여 해당 작업에 대한 상세 보고서를 생성합니다.
3. 옵션: 보고서 탭에서 * 다운로드 * 를 클릭하고 형식(HTML 또는 CSV)을 선택합니다.

   를 클릭할 수도 있습니다 다운로드 아이콘을 클릭하여 플러그인 로그를 다운로드합니다.

VMware vSphere Web Client의 보고서 유형입니다

SnapCenter용 VMware vSphere 웹 클라이언트는 데이터 보호 작업 및 플러그인 리소스 상태에 대한 세부 정보를 제공하는 맞춤형 보고서 옵션을 제공합니다. 운영 보호에 대한 보고서만 생성할 수 있습니다.

> 백업 스케줄은 SnapCenter VMware 플러그인이 구축된 시간대에서 실행됩니다. vCenter는 vCenter가 있는 표준 시간대의 데이터를 보고합니다. 따라서 SnapCenter VMware 플러그인과 vCenter가 서로 다른 시간대에 있는 경우 VMware vSphere 웹 클라이언트 대시보드의 데이터가 보고서의 데이터와 다를 수 있습니다.

대시보드에는 마이그레이션 후 백업을 수행한 후에만 마이그레이션된 백업에 대한 정보가 표시됩니다.

보고서 유형	설명
백업 보고서	백업 작업에 대한 개요 데이터를 표시합니다. 그래프의 섹션/상태를 클릭하면 * 보고서 * 탭에서 해당 상태의 작업 목록을 볼 수 있습니다. 각 작업에 대해 보고서에는 작업 ID, 해당 자원 그룹, 백업 정책, 시작 시간 및 기간, 상태 및 작업 세부 정보가 나열됩니다. 여기에는 작업 이름(스냅샷 사본 이름)이 포함됩니다. 작업이 완료되면 경고 또는 오류 메시지가 포함됩니다. 보고서 표를 HTML 또는 CSV 형식으로 다운로드할 수 있습니다. 또한 보고서의 작업뿐 아니라 모든 작업에 대한 작업 모니터 작업 로그를 다운로드할 수 있습니다. 삭제된 백업은 보고서에 포함되지 않습니다.
보고서를 마운트합니다	마운트 작업에 대한 개요 데이터를 표시합니다. 그래프의 섹션/상태를 클릭하면 보고서 탭에서 해당 상태의 작업 목록을 볼 수 있습니다. 각 작업에 대해 보고서에는 작업 ID, 작업 상태, 작업 이름 및 작업 시작 및 종료 시간이 나열됩니다. 작업 이름에는 스냅샷 복사본 이름이 포함됩니다. 예를 들어, Mount Backup <snapshot-copy-name>'은 HTML 또는 CSV 형식으로 보고서 테이블을 다운로드할 수 있습니다. 또한 보고서의 작업뿐 아니라 모든 작업에 대한 작업 모니터 작업 로그를 다운로드할 수 있습니다.
보고서 복원	복원 작업에 대한 개요 상태 정보를 표시합니다. 그래프의 섹션/상태를 클릭하면 보고서 탭에서 해당 상태의 작업 목록을 볼 수 있습니다. 각 작업에 대해 보고서에는 작업 ID, 작업 상태, 작업 이름 및 작업 시작 및 종료 시간이 나열됩니다. 작업 이름에는 스냅샷 복사본 이름이 포함됩니다. 예를 들어 'Restore Backup<snapshot-copy-name>'은 HTML 또는 CSV 형식으로 보고서 테이블을 다운로드할 수 있습니다. 또한 보고서의 작업뿐 아니라 모든 작업에 대한 작업 모니터 작업 로그를 다운로드할 수 있습니다.

보고서 유형	설명
VM 또는 데이터 저장소의 마지막 보호 상태 보고서	SnapCenter VMware 플러그인에서 관리하는 VM 및 데이터 저장소에 대해 구성된 기간 동안 보호 상태에 대한 개요 정보를 표시합니다. 기본값은 7일입니다. 속성 파일의 값을 수정하려면 을 참조하십시오 "구성 기본값을 수정합니다". 기본 보호 차트에서 섹션/상태를 클릭하면 * Reports * 탭에서 해당 상태의 VM 또는 데이터 저장소 목록을 볼 수 있습니다. 보호된 VM 및 데이터 저장소에 대한 VM 또는 데이터 저장소 보호 상태 보고서에는 구성된 일 수, 최신 스냅샷 복사본 이름 및 최신 백업 실행에 대해 백업된 VM 또는 데이터 저장소의 이름이 표시됩니다. 보호되지 않는 VM 또는 데이터 저장소에 대한 VM 또는 데이터 저장소 보호 상태 보고서에는 구성된 기간 동안 백업이 성공하지 못한 VM 또는 데이터 저장소의 이름이 표시됩니다. 보고서 표를 HTML 또는 CSV 형식으로 다운로드할 수 있습니다. 또한 보고서의 작업뿐 아니라 모든 작업에 대한 작업 모니터 작업 로그를 다운로드할 수 있습니다. 이 보고서는 플러그인 캐시가 새로 고쳐지면 매시간마다 새로 고쳐집니다. 따라서 보고서에 최근에 백업된 VM 또는 데이터 저장소가 표시되지 않을 수 있습니다.

VMware vSphere GUI용 SnapCenter 플러그인에서 지원 번들을 생성합니다

VMware vSphere 관리 GUI용 SnapCenter 플러그인에 로그온하려면 IP 주소와 로그인 자격 증명을 알고 있어야 합니다.

- SnapCenter VMware 플러그인을 구축할 때 IP 주소가 표시됩니다.
- SnapCenter VMware 플러그인을 구축하는 동안 또는 나중에 수정한 경우 제공된 로그인 자격 증명을 사용합니다.

단계

1. VMware vSphere GUI용 SnapCenter 플러그인에 로그인합니다.

   https://<OVA-IP-address>:8080` 형식을 사용합니다.

2. 상단 도구 모음에서 설정 아이콘을 클릭합니다.

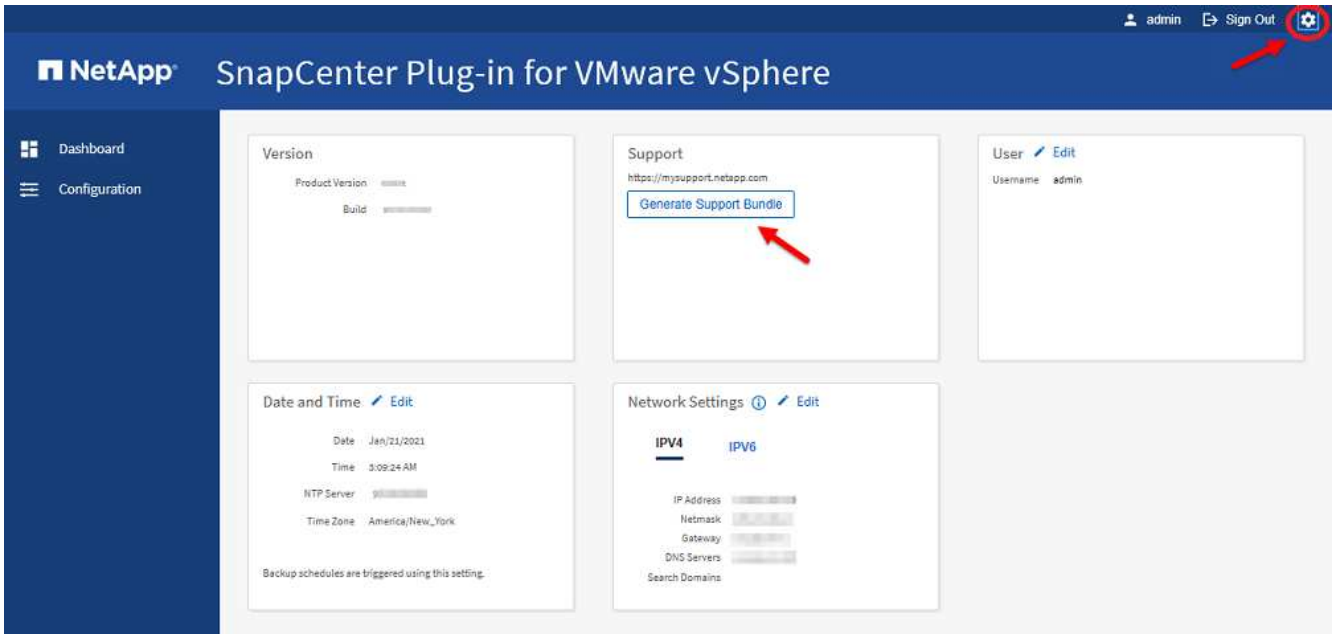

3. 설정 * 페이지의 * 지원 * 섹션에서 * 지원 * 번들 생성을 클릭합니다.
4. 지원 번들을 생성한 후 제공된 링크를 클릭하여 NetApp에 번들을 다운로드합니다.

유지보수 콘솔에서 지원 번들을 생성합니다

단계

1. VMware vSphere 웹 클라이언트에서 SnapCenter VMware 플러그인이 있는 VM을 선택합니다.
2. VM을 마우스 오른쪽 단추로 클릭한 다음 가상 어플라이언스의 * 요약 * 탭에서 * 원격 콘솔 시작 또는 웹 콘솔 시작 * 을 클릭하여 유지보수 콘솔 창을 엽니다.

   SnapCenter VMware 플러그인 유지 관리 콘솔의 로그온 기본값은 다음과 같습니다.

   사용자 이름: 성자 비밀번호: admin123

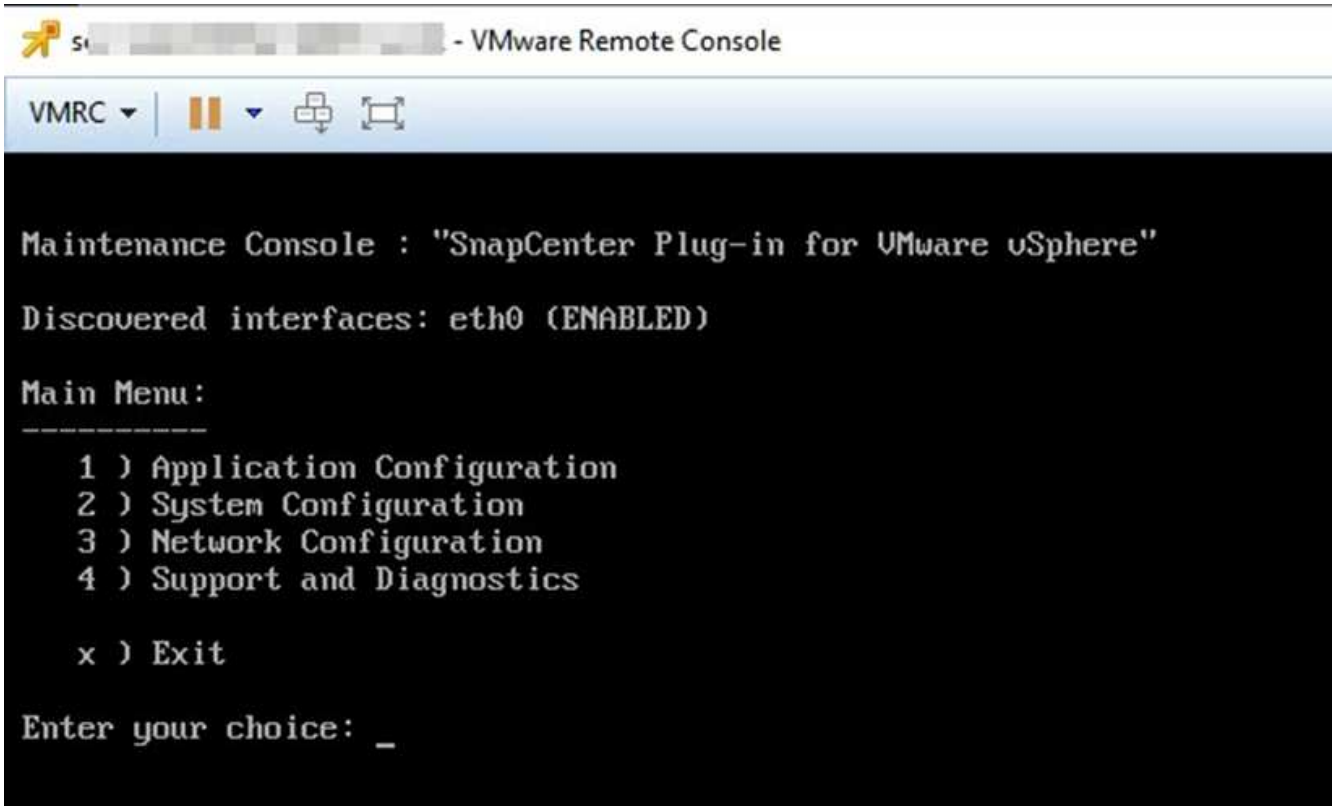

3. 기본 메뉴에서 옵션 * 4) 지원 및 진단 * 을 입력합니다.
4. 지원 및 진단 메뉴에서 옵션 * 1) 지원 번들 생성 * 을 입력합니다.

지원 번들에 액세스하려면 지원 및 진단 메뉴에서 옵션 * 2) 진단 셸 액세스 * 를 입력합니다. 콘솔에서 '/support/support/<bundle_name>.tar.gz'로 이동합니다.

Copyright Information

Copyright © 2022 NetApp, Inc. All rights reserved. Printed in the U.S. No part of this document covered by copyright may be reproduced in any form or by any means-graphic, electronic, or mechanical, including photocopying, recording, taping, or storage in an electronic retrieval system-without prior written permission of the copyright owner.

Software derived from copyrighted NetApp material is subject to the following license and disclaimer:

THIS SOFTWARE IS PROVIDED BY NETAPP “AS IS” AND WITHOUT ANY EXPRESS OR IMPLIED WARRANTIES, INCLUDING, BUT NOT LIMITED TO, THE IMPLIED WARRANTIES OF MERCHANTABILITY AND FITNESS FOR A PARTICULAR PURPOSE, WHICH ARE HEREBY DISCLAIMED. IN NO EVENT SHALL NETAPP BE LIABLE FOR ANY DIRECT, INDIRECT, INCIDENTAL, SPECIAL, EXEMPLARY, OR CONSEQUENTIAL DAMAGES (INCLUDING, BUT NOT LIMITED TO, PROCUREMENT OF SUBSTITUTE GOODS OR SERVICES; LOSS OF USE, DATA, OR PROFITS; OR BUSINESS INTERRUPTION) HOWEVER CAUSED AND ON ANY THEORY OF LIABILITY, WHETHER IN CONTRACT, STRICT LIABILITY, OR TORT (INCLUDING NEGLIGENCE OR OTHERWISE) ARISING IN ANY WAY OUT OF THE USE OF THIS SOFTWARE, EVEN IF ADVISED OF THE POSSIBILITY OF SUCH DAMAGE.

NetApp reserves the right to change any products described herein at any time, and without notice. NetApp assumes no responsibility or liability arising from the use of products described herein, except as expressly agreed to in writing by NetApp. The use or purchase of this product does not convey a license under any patent rights, trademark rights, or any other intellectual property rights of NetApp.

The product described in this manual may be protected by one or more U.S. patents, foreign patents, or pending applications.

RESTRICTED RIGHTS LEGEND: Use, duplication, or disclosure by the government is subject to restrictions as set forth in subparagraph (c)(1)(ii) of the Rights in Technical Data and Computer Software clause at DFARS 252.277-7103 (October 1988) and FAR 52-227-19 (June 1987).

Trademark Information

NETAPP, the NETAPP logo, and the marks listed at http://www.netapp.com/TM are trademarks of NetApp, Inc. Other company and product names may be trademarks of their respective owners.