入门

SnapCenter Plug-in for VMware vSphere

NetApp
May 03, 2022

This PDF was generated from https://docs.netapp.com/zh-cn/sc-plugin-vmware-vsphere/scpivs44_get_started_overview.html on May 03, 2022. Always check docs.netapp.com for the latest.

目录

入门 1
部署概述 1
现有用户的部署工作流 1
部署 SCV 的要求 2
下载适用于 VMware vSphere OVA 的 SnapCenter 插件（开放式虚拟设备） 7
部署适用于 VMware vSphere 的 SnapCenter 插件 8
部署后需要执行的操作和出现的问题 11
登录到 SnapCenter VMware vSphere Web Client 13

入门

部署概述

要使用 SnapCenter 功能保护虚拟机上的 VM ，数据存储库和应用程序一致的数据库，您必须部署适用于 VMware vSphere 的 SnapCenter 插件。

现有 SnapCenter 用户必须使用与新 SnapCenter 用户不同的部署工作流。

现有用户的部署工作流

如果您是 SnapCenter 用户且拥有 SnapCenter 备份，请使用以下工作流开始操作。

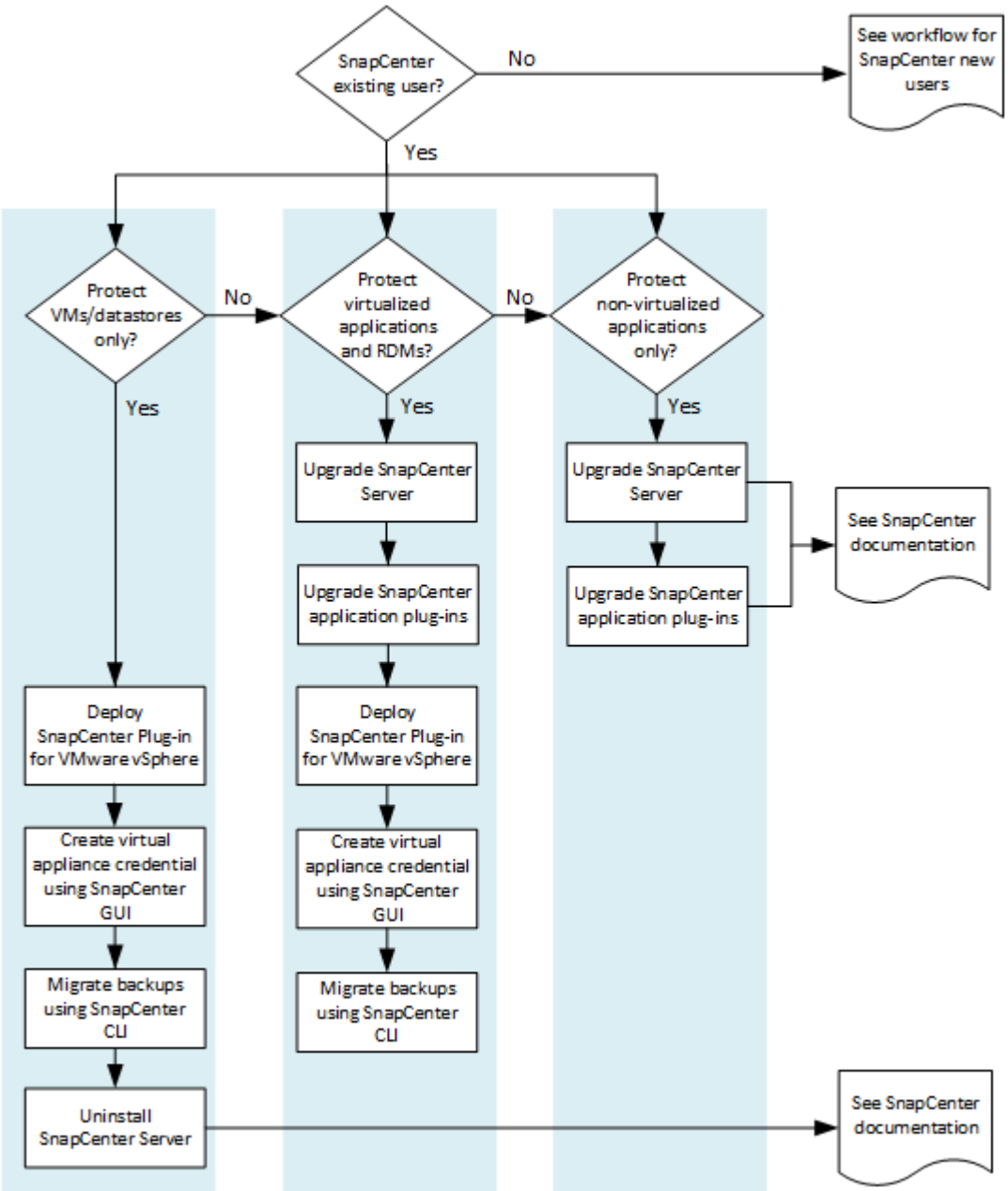

部署 SCV 的要求

部署规划和要求

在部署虚拟设备之前，您应了解部署要求。以下五个表列出了部署要求。

主机要求

开始部署适用于 VMware vSphere 的 SnapCenter 插件之前，您应熟悉主机要求。

- 您必须将 SnapCenter VMware 插件部署为 Linux VM 。

  无论您是使用 SnapCenter VMware 插件保护 Windows 系统上的数据还是使用 Linux 系统上的数据，该插件都将部署为 Linux VM 。

- 您应在 vCenter Server 上部署 SnapCenter VMware 插件。

  备份计划在部署 SnapCenter VMware 插件的时区执行。vCenter 将报告 vCenter 所在时区的数据。因此，如果 SnapCenter VMware 插件和 vCenter 位于不同时区，则 SnapCenter VMware 插件信息板中的数据可能与报告中的数据不同。

- 您不能将 SnapCenter VMware 插件部署在名称包含特殊字符的文件夹中。

  文件夹名称不应包含以下特殊字符： $！ @ #%^ & （） _+ ｛｝ '； ， *？ "<>

- 您必须为每个 vCenter Server 部署和注册一个单独的唯一 SnapCenter VMware 插件实例。
  - 每个 vCenter Server （无论是否处于链接模式）都必须与一个单独的 SnapCenter VMware 插件实例配对。
  - SnapCenter VMware 插件的每个实例都必须部署为一个单独的 Linux VM 。

    例如，如果要从六个不同的 vCenter Server 实例执行备份，则必须在六个主机上部署 SnapCenter VMware 插件，并且每个 vCenter Server 都必须与一个唯一的 SnapCenter VMware 插件实例配对。

- 要保护 VVOL VM （ VMware VVOL 数据存储库上的 VM ），必须先部署适用于 VMware vSphere 的 ONTAP 工具。ONTAP 工具可在 ONTAP 和 VMware Web 客户端上为 VVOL 配置和配置存储。

  有关详细信息，请参见 "适用于 VMware vSphere 的 ONTAP 工具"

  有关受支持的 ONTAP 工具版本的最新信息，请参见 "NetApp 互操作性表工具"。

- 由于虚拟机在支持 Storage vMotion 方面的限制， SnapCenter VMware 插件对共享 PCI 或 PCIe 设备（例如 NVIDIA Grid GPU ）的支持有限。有关详细信息，请参见供应商文档《 VMware 部署指南》。
  - 支持的功能：

    创建资源组

    创建无 VM 一致性的备份

    当所有 VMDK 都位于 NFS 数据存储库上且插件不需要使用 Storage vMotion 时，还原整个 VM

连接和断开 VMDK

挂载和卸载数据存储库

子文件还原

- 不支持的功能：

  创建具有 VM 一致性的备份

当一个或多个 VMDK 位于 VMFS 数据存储库上时还原整个 VM 。

- 有关 SnapCenter VMware 插件限制的详细列表，请参见 "适用于 VMware vSphere 的 SnapCenter 插件发行说明"。

许可证要求

您必须为... 提供许可证	许可证要求
ONTAP	其中之一： SnapMirror 或 SnapVault （用于二级数据保护，而不管关系类型如何）
其他产品	vSphere Standard ， Enterprise 或 Enterprise Plus 要执行使用 Storage vMotion 的还原操作，需要 vSphere 许可证。vSphere Essentials 或 Essentials Plus 许可证不包括 Storage vMotion 。
主目标	SnapCenter 标准版：通过 VMware SnapRestore 执行基于应用程序的保护时需要此功能：仅对 VMware VM 和数据存储库执行还原操作时需要 FlexClone ：仅用于在 VMware VM 和数据存储库上执行挂载和连接操作
二级目标	SnapCenter 标准：用于通过 VMware FlexClone 执行基于应用程序的保护的故障转移操作：仅用于在 VMware VM 和数据存储库上执行挂载和连接操作

软件支持

项目	支持的版本
vCenter vSphere	HTML5 客户端： 6.5U2/U3 ， 6.7x ， 7.0 ， 7.0U1 ， 7.0U2 ， 不支持 7.0U3 Flex 客户端。
ESXi	6.5U2 及更高版本
IP 地址	IPv4 ， IPv6
VMware TLS	1.2
SnapCenter 服务器上的 TLS	TLSv1.1 及更高版本 SnapCenter 服务器使用此插件通过 VMDK 数据保护操作与 SnapCenter VMware 插件进行通信。
适用于阵列集成的 VMware 应用程序 vStorage API （ VAAI ）	适用于 VMware vSphere 的 SnapCenter 插件可通过此功能提高还原操作的性能。它还可以提高 NFS 环境中的性能。

项目	支持的版本
适用于 VMware 的 ONTAP 工具	适用于 VMware vSphere 的 SnapCenter 插件可通过此插件管理 VVol 数据存储库（ VMware 虚拟卷）。有关支持的版本，请参见 NetApp 互操作性表工具。

有关受支持版本的最新信息，请参见 "NetApp 互操作性表工具"。

空间和规模估算要求

项目	要求
操作系统	Linux
最小 CPU 计数	4 个核心
最小 RAM	最小值： 12 GB 建议值： 16 GB
适用于 VMware vSphere 的 SnapCenter 插件，日志和 MySQL 数据库的最小硬盘空间	100 GB

连接和端口要求

端口类型	预配置的端口
适用于 VMware vSphere 的 SnapCenter 插件端口	8144 （ HTTPS ），双向端口用于从 VMware vSphere Web Client 和 SnapCenter 服务器进行通信。8080 双向此端口用于管理虚拟设备。 注意：您不能修改端口配置。
VMware vSphere vCenter Server 端口	如果要保护 VVol 虚拟机，则必须使用端口 443 。
存储集群或 Storage VM 端口	443 （ HTTPS ）双向 80 （ HTTP ）双向端口用于在虚拟设备与 Storage VM 或包含 Storage VM 的集群之间进行通信。

支持的配置

每个插件实例仅支持一个 vCenter Server 。支持处于链接模式的 vCenter 。多个插件实例可以支持相同的 SnapCenter 服务器，如下图所示。

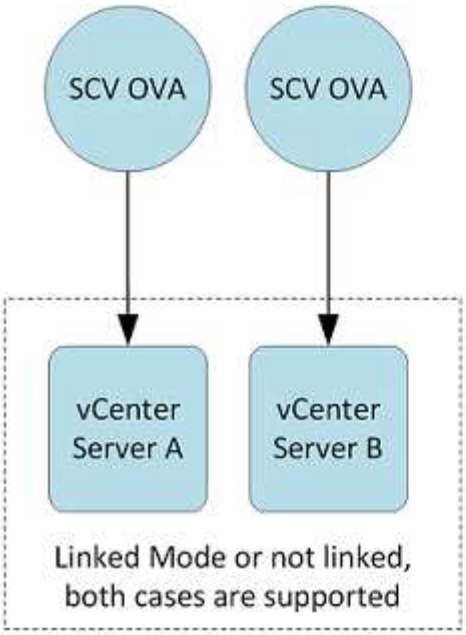

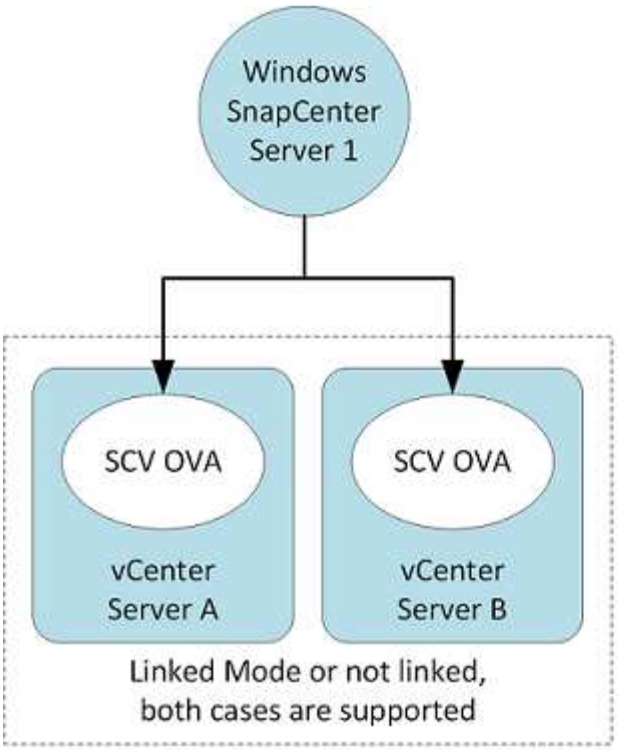

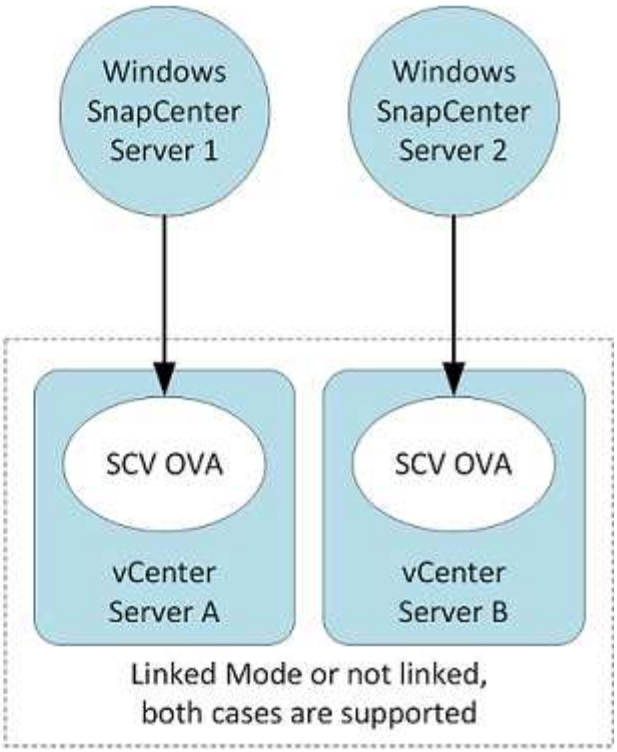

需要 **RBAC** 权限

vCenter 管理员帐户必须具有所需的 vCenter 权限，如下表所示。

执行此操作…	您必须具有这些 **vCenter** 权限…
在 vCenter 中部署和注册适用于 VMware vSphere 的 SnapCenter 插件	扩展：注册扩展

执行此操作…	您必须具有这些 **vCenter** 权限…
升级或删除适用于 VMware vSphere 的 SnapCenter 插件	扩展 • 更新扩展 • 取消注册扩展
允许在 SnapCenter 中注册的 vCenter 凭据用户帐户验证用户对适用于 VMware vSphere 的 SnapCenter 插件的访问权限	sessions.validate.session
允许用户访问适用于 VMware vSphere 的 SnapCenter 插件	SCV 管理员 SCV 备份 SCV 子文件还原 SCV 还原 SCV 视图必须在 vCenter 根分配权限。

AutoSupport

适用于 VMware vSphere 的 SnapCenter 插件提供了用于跟踪其使用情况的最少信息，包括插件 URL 。AutoSupport 包含一个已安装插件表， AutoSupport 查看器会显示此表。

所需的最小 **ONTAP** 权限

所需的最小 ONTAP 权限因用于数据保护的 SnapCenter 插件而异。

所有 SnapCenter 插件都需要以下最低权限。

all-access 命令： **ONTAP 8.3** 及更高版本所需的最低权限
event generate-autosupport-log
作业历史记录显示作业停止
LUN lun create lun delete lun igroup add lun igroup create lun igroup delete lun igroup rename lun igroup show lun mapping add-reporting-nodes lun mapping remove reporting-nodes lun mapping show lun modify lun move-in-volume lun offline lun persist-reservation clear lun lun serial resize lun serial lun show
snapmirror list-destinations snapmirror policy add-rule snapmirror policy modify-rule snapmirror policy remove-rule snapmirror policy show snapmirror restore snapmirror show snapmirror show-history snapmirror update snapmirror update-ls-set
version
volume clone create volume clone show volume clone split start volume clone split stop volume create volume destroy volume file clone create volume file show-disk-usage volume offline volume modify volume qtree create volume qtree delete volume qtree modify volume qtree show volume restrict volume show volume show volume show volume show volume snapshot create volume snapshot delete volume snapshot modify volume snapshot rename volume snapshot restore volume snapshot restore-file volume snapshot show volume unmount
vserver cifs vserver cifs share create vserver cifs share delete vserver cifs ShadowCopy show vserver cifs share show vserver cifs show vserver export-policy vserver export-policy delete vserver export-policy rule create vserver export-policy rule show vserver export-policy show vserver iscsi vserver iscsi vserver iscsi connection show vserver show network interface. network interface failover-groups network interface show

只读命令： **ONTAP 8.3** 及更高版本所需的最低权限
vserver

其他 **ONTAP** 信息

- 如果您运行的是 ONTAP 8.2.x：

  您必须以 `vsadmin` 的身份登录到 Storage VM 上，以获得适用于 VMware vSphere 的 SnapCenter 插件操作的适当特权。

- 如果您运行的是 ONTAP 8.3 及更高版本：

  您必须以 `vsadmin` 或具有上表中列出的最低权限的角色登录。

所需的最低 **vCenter** 权限

在开始部署适用于 VMware vSphere 的 SnapCenter 插件之前，您应确保具有所需的最低 vCenter 特权。

vCenter 管理员角色所需的特权

System.Anonymous System.View System.Read Datastore.Rename Datastore.Move Datastore.Browse Datastore.FileManagement Datastore.AllocateSpace Network.Assign Host.Config.Storage Host.Config.AdvancedConfig Host.Config.SettingHost.Local.CreateVM Host.Local.ReconfigurVM Host.Local.DeleteVM Host.Remove.Alone.Alone.Alone.Alone.Alone.Alone.Alone.Alone.Alone.Alone.Storage.Alone.Storage Machine.Alone.Alone.Alone.Alone.Alone.Alone.Alone.Alone.Alone.Alone.Alone.Alone.Alone.Alone.Alone.Alone.Storage

适用于 **VMware vCenter** 的 **SnapCenter** 插件所需的特权

netSCC.Guest.RestoreFile netappSCC.Recover.MountUnMount netappSCC.Backup.DeleteBackupJob netappSCC.Configure.Configure.ConfigureStorageSystems.Delete netappSCC.View netappSCC.Recover.RecoverVM netappConfigure.Configure.StorageSystems.AddUpdate netappSCC.Backup.Backup.SnapUpNow netappnow.SnapSCC.SnapSCC.SnapSCC.SnapSCC.SnapSCC.SnapSCC.Reset.SnapSCC.Reset.Server.SnapSCC.SnapSCC.SnapSCC.Rest.SnapSCC.Reset.Rest.Snap

下载适用于 **VMware vSphere OVA** 的 **SnapCenter** 插件（开放式虚拟设备）

您可以从 NetApp 支持站点下载适用于 VMware vSphere 的 SnapCenter 插件的 ` …… ova` 文件。

` .ova` 文件包含一组用于 VM 和数据存储库数据保护的微服务，这些服务由 SnapCenter VMware 插件执行。部署完成后，所有组件都会安装在您环境中的 Linux VM 上。

步骤

1. 登录到 NetApp 支持站点（"https://mysupport.netapp.com/products/index.html"）。
2. 从产品列表中，选择 * 适用于 VMware vSphere 的 SnapCenter 插件 *，然后单击 * 下载最新版本 * 按钮。
3. 将适用于 VMware vSphere 的 SnapCenter 插件 `.ova` 文件下载到任意位置。

部署适用于 VMware vSphere 的 SnapCenter 插件

要使用 SnapCenter 功能保护虚拟机上的 VM，数据存储库和应用程序一致的数据库，您必须部署适用于 VMware vSphere 的 SnapCenter 插件。

开始之前

- 您必须已阅读部署要求。

  部署向导不会验证空间要求。如果数据存储库上没有足够的空间，则部署可能看起来成功，但虚拟设备无法启动。

- 您必须运行受支持的 vCenter Server 版本。
- 您必须已配置和设置 vCenter Server 环境。
- 您必须已为 SnapCenter VMware 插件虚拟机设置 ESXi 主机。
- 您必须已下载适用于 VMware vSphere 的 SnapCenter 插件 .ova 文件。
- 您必须具有 vCenter Server 实例的登录凭据。
- 您必须已注销并关闭 vSphere Web Client 的所有浏览器会话，并删除浏览器缓存，以避免在部署 SnapCenter VMware 插件期间出现任何浏览器缓存问题描述。
- 您必须已在 vCenter 中启用传输层安全（TLS）。请参见 VMware 文档。
- 您可以将 SnapCenter VMware 插件与 VSC 7.x 及更高版本的虚拟设备部署在同一 vCenter 中。
- 如果您计划在部署了 SnapCenter VMware 插件的 vCenter 以外的 vCenter 中执行备份，则 ESXi 服务器，SnapCenter VMware 插件和每个 vCenter 必须同时同步。
- 要保护 VVOL 数据存储库上的 VM，必须先部署适用于 VMware vSphere 的 ONTAP 工具。ONTAP 工具可在 ONTAP 和 VMware Web 客户端上配置和配置存储。

在与 vCenter 相同的时区部署 SnapCenter VMware 插件。备份计划在部署 SnapCenter VMware 插件的时区执行。vCenter 将报告 vCenter 所在时区的数据。因此，如果 SnapCenter VMware 插件和 vCenter 位于不同时区，则 SnapCenter VMware 插件信息板中的数据可能与报告中的数据不同。

步骤

1. 在浏览器中，导航到 VMware vSphere vCenter。

   对于 IPv6 HTML Web 客户端，必须使用 Chrome 或 Firefox。

2. 在 VMware 屏幕上，单击 * vSphere Web Client （HTML5）*。
3. 登录到 * VMware vCenter Single Sign-On* 页面。
4. 在导航器窗格中，右键单击作为虚拟机的有效父对象的任何清单对象，例如数据中心，集群或主机，然后选择 * 部署 OVF 模板 * 以启动 VMware Deploy 向导。

5. 在 * 选择 OVF 模板 * 页面上，指定 ` .ova` 文件的位置（如下表所示），然后单击 * 下一步 * 。

将 ` **.ova**` 文件下载到...	执行此操作...
互联网位置	输入 URL 。支持的 URL 源为 HTTP 和 HTTPS 。
本地文件	单击 * 选择文件 * 并导航到 .ova 文件。

6. 在 * 选择名称和文件夹 * 页面上，输入虚拟机或 vApp 的唯一名称，并选择部署位置，然后单击 * 下一步 * 。

   此步骤指定将 ` .ova` 文件导入到 vCenter 的位置。虚拟机的默认名称与选定 ` .ova` 文件的名称相同。如果更改了默认名称，请在每个 vCenter Server VM 文件夹中选择一个唯一的名称。

   VM 的默认部署位置是启动向导的清单对象。

7. 在 * 选择资源 * 页面上，选择要运行已部署 VM 模板的资源，然后单击 * 下一步 * 。
8. 在 * 查看详细信息 * 页面上，验证 ` .ova` 模板详细信息，然后单击 * 下一步 * 。
9. 在 * 许可协议 * 页面上，选中 * 我接受所有许可协议 * 复选框。
10. 在 * 选择存储 * 页面上，定义为已部署的 OVF 模板存储文件的位置和方式。

    a. 选择 VMDK 的磁盘格式。

    b. 选择 VM 存储策略。

       只有在目标资源上启用了存储策略时，此选项才可用。

    c. 选择一个数据存储库以存储已部署的 OVA 模板。

       配置文件和虚拟磁盘文件存储在数据存储库中。

    选择一个足以容纳虚拟机或 vApp 以及所有关联虚拟磁盘文件的数据存储库。

11. 在 * 选择网络 * 页面上，执行以下操作：

    a. 选择一个源网络并将其映射到一个目标网络，

       源网络列列出了 OVA 模板中定义的所有网络。

    b. 在 * IP 分配设置 * 部分中，选择所需的 IP 协议，然后单击 * 下一步 * 。

       适用于 VMware vSphere 的 SnapCenter 插件支持一个网络接口。如果需要多个网络适配器，则必须手动设置。请参见 "知识库文章：如何创建其他网络适配器"。

12. 在 * 自定义模板 * 页面上，执行以下操作：

    a. 在 * 注册到现有 vCenter * 部分中，输入虚拟设备的 vCenter 名称和 vCenter 凭据。

       在 * vCenter username* 字段中，输入格式为 `domain\username` 的用户名。

    b. 在 * 创建 SCV 凭据 * 部分中，输入本地凭据。

       在 * 用户名 * 字段中，输入本地用户名；不包括域详细信息。

> 记下您指定的用户名和密码。如果要稍后修改 SnapCenter VMware 插件配置，则需要使用这些凭据。

c. 在 * 设置网络属性 * 中，输入主机名。

   i. 在 * 设置 IPv4 网络属性 * 部分中，输入网络信息，例如 IPv4 地址， IPv4 网络掩码， IPv4 网关， IPv4 主 DNS ， IPv4 二级 DNS ， 和 IPv4 搜索域。

   ii. 在 * 设置 IPv6 网络属性 * 部分中，输入网络信息，例如 IPv6 地址， IPv6 网络掩码， IPv6 网关， IPv6 主 DNS ， IPv6 二级 DNS ， 和 IPv6 搜索域。

   选择 IPv4 或 IPv6 字段，或者根据需要选择这两者。如果同时使用 IPv4 和 IPv6 ，则只需要为其中一个指定主 DNS 。

> 如果要继续使用 DHCP 作为网络配置，可以跳过这些步骤并将 * 设置网络属性 * 部分中的条目留空。

a. 在 * 设置日期和时间 * 中，选择 vCenter 所在的时区。

13. 在 * 准备完成 * 页面上，查看此页面并单击 * 完成 * 。

    所有主机都必须配置 IP 地址（不支持 FQDN 主机名）。在部署之前， Deploy 操作不会验证您的输入。

    在等待 OVF 导入和部署任务完成时，您可以从 " 近期任务 " 窗口查看部署进度。

    成功部署 SnapCenter VMware 插件后，该插件将部署为 Linux VM ，并在 vCenter 中注册，同时安装 VMware vSphere Web Client 。

14. 导航到部署了 SnapCenter VMware 插件的虚拟机，然后单击 * 摘要 * 选项卡，再单击 * 启动 * 框以启动虚拟设备。

15. 在 SnapCenter VMware 插件启动时，右键单击已部署的 SnapCenter VMware 插件，选择 * 来宾操作系统 * ，然后单击 * 安装 VMware 工具 * 。

    VMware 工具安装在部署了 SnapCenter VMware 插件的虚拟机上。有关安装 VMware Tools 的详细信息，请参见 VMware 文档。

    完成部署可能需要几分钟时间。在启动 SnapCenter VMware 插件，安装 VMware 工具以及屏幕提示您登录到 SnapCenter VMware 插件后，系统将显示部署成功。您可以在首次重新启动期间将网络配置从 DHCP 切换到静态。但是，不支持从静态切换到 DHCP 。

    此屏幕将显示部署 SnapCenter VMware 插件的 IP 地址。记下 IP 地址。如果要更改 SnapCenter SnapCenter 插件配置，您需要登录到 VMware 插件管理 GUI 。

16. 使用部署屏幕上显示的 IP 地址并使用您在部署向导中提供的凭据登录到 SnapCenter VMware 插件管理 GUI ，然后在信息板上验证 SnapCenter VMware 插件是否已成功连接到 vCenter 并已启用。

    请使用格式 `https://<appliance-IP-address>:8080` 访问管理 GUI 。

    默认情况下，维护控制台用户名设置为 "maint" ，密码设置为 "admin123" 。

    如果未启用 SnapCenter VMware 插件，请参见 "重新启动 VMware vSphere Web Client 服务"。

    如果主机名称为 "UnifiedVSC/SCV ，则重新启动设备。如果重新启动设备时未将主机名更改为指定的主机

名，则必须重新安装该设备。

您应完成所需的 "部署后操作"。

部署后需要执行的操作和出现的问题

部署后需要执行的操作

如果您是新的 SnapCenter 用户，则必须先将 Storage VM 添加到 SnapCenter ，然后才能执行任何数据保护操作。添加 Storage VM 时，请指定管理 LIF 。您还可以添加集群并指定集群管理 LIF 。有关添加存储的信息，请参见 "添加存储"。

可能会遇到的部署问题

- 部署虚拟设备后，在以下情况下，信息板上的 * 备份作业 * 选项卡可能无法加载：
  - 您正在运行 IPv4 ，并且 SnapCenter VMware vSphere 主机具有两个 IP 地址。因此，作业请求将发送到 SnapCenter 服务器无法识别的 IP 地址。要阻止此问题描述，请添加要使用的 IP 地址，如下所示：
    i. 导航到 SnapCenter VMware 插件的部署位置： ` /opt/netapp/scvservice/standalone aeg/etc`
    ii. 打开文件 network- interface.properties 。
    iii. 在 `network.interface=10.10.10.10` 字段中，添加要使用的 IP 地址。
  - 您有两个 NIC 。
- 部署 SnapCenter VMware 插件后，适用于 VMware vSphere 的 vCenter SnapCenter 插件中的 MOB 条目可能仍会显示旧版本号。当其他作业在 vCenter 中运行时，可能会发生这种情况。vCenter 最终将更新此条目。

要更正上述任一问题，请执行以下操作：

1. 清除浏览器缓存，然后检查 GUI 是否运行正常。

   如果此问题仍然存在，请重新启动 VMware vSphere Web Client 服务

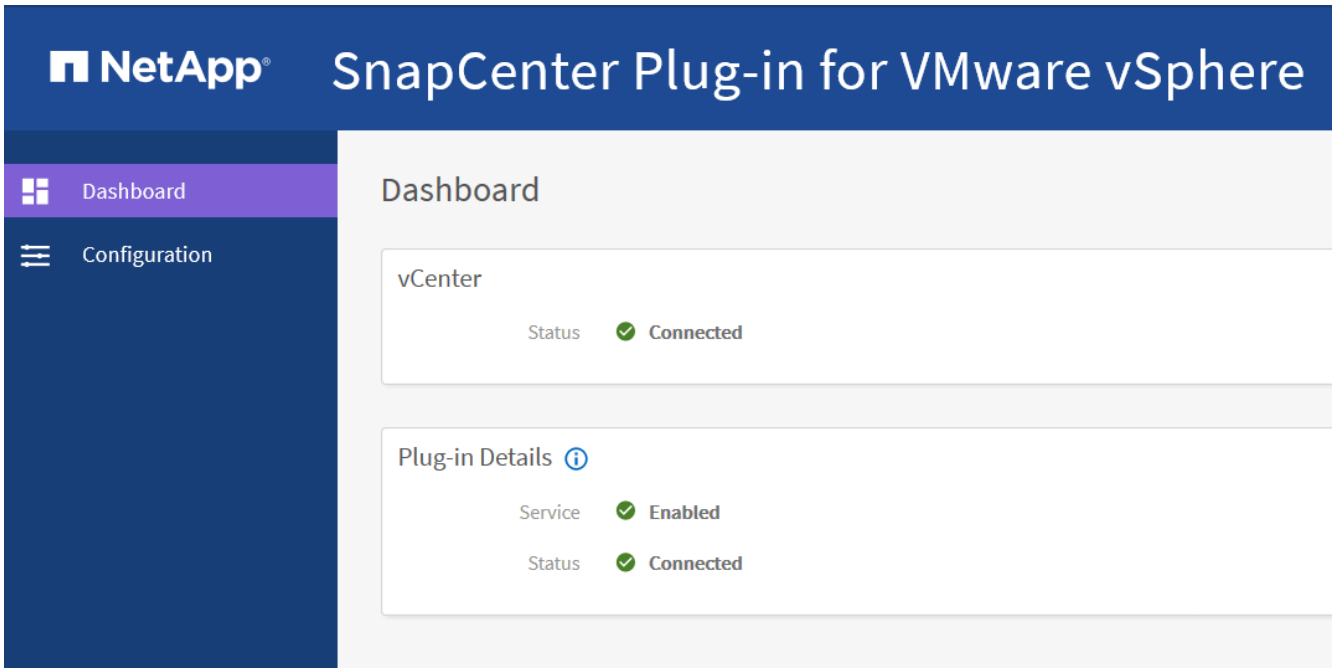

2. 登录到 vCenter ，然后单击工具栏中的 * 菜单 * ，然后选择 * 适用于 VMware vSphere 的 SnapCenter 插件 * 。

管理身份验证错误

如果不使用管理员凭据，则在部署适用于 VMware vSphere 的 SnapCenter 插件后或迁移后，可能会收到身份验证错误。如果遇到身份验证错误，则必须重新启动此服务。

步骤

1. 使用格式 `https://<appliance-IP-address>:8080` 登录到 SnapCenter VMware 插件管理 GUI 。
2. 重新启动服务。

向 SnapCenter 服务器注册适用于 VMware vSphere 的 SnapCenter 插件

如果要在 SnapCenter 中执行基于 VMDK 的应用程序工作流（适用于虚拟化数据库和文件系统的基于应用程序的保护工作流），则必须向 SnapCenter 服务器注册适用于 VMware vSphere 的 SnapCenter 插件。

开始之前

- 您必须运行 SnapCenter 服务器 4.2 或更高版本。
- 您必须已部署并启用适用于 VMware vSphere 的 SnapCenter 插件。

关于此任务

- 您可以使用 SnapCenter 图形用户界面添加 "vsphere" 类型的主机，从而在 SnapCenter 服务器中注册适用于 VMware vSphere 的 SnapCenter 插件。

  端口 8144 是为 SnapCenter VMware 插件中的通信预定义的。

  您可以在同一个 SnapCenter 服务器上注册多个适用于 VMware vSphere 的 SnapCenter 插件实例，以支持在 VM 上执行基于应用程序的数据保护操作。您不能在多个 SnapCenter 服务器上注册同一个适用于 VMware vSphere 的 SnapCenter 插件。

- 对于处于链接模式的 vCenter ，您必须为每个 vCenter 注册适用于 VMware vSphere 的 SnapCenter 插件。

步骤

1. 在 SnapCenter 图形用户界面左侧导航窗格中，单击 * 主机 * 。
2. 验证顶部是否已选中 * 受管主机 * 选项卡，然后找到虚拟设备主机名并验证它是否已从 SnapCenter 服务器解析。
3. 单击 * 添加 * 以启动向导。
4. 在 * 添加主机 * 对话框中，指定要添加到 SnapCenter 服务器的主机，如下表所示：

对于此字段...	执行此操作...
主机类型	选择 * vSphere * 作为主机类型。
主机名	验证虚拟设备的 IP 地址。
凭据	输入部署期间提供的 SnapCenter VMware 插件的用户名和密码。

5. 单击 * 提交 * 。

   成功添加 VM 主机后，该主机将显示在受管主机选项卡上。

6. 在左侧导航窗格中，单击 * 设置 * ，然后单击 * 凭据 * 选项卡，最后单击 ✚ * 添加 * 以添加虚拟设备的凭据。
7. 提供在部署适用于 VMware vSphere 的 SnapCenter 插件期间指定的凭据信息。

   ⓘ 您必须为身份验证字段选择 Linux 。

如果修改了适用于 VMware vSphere 的 SnapCenter 插件凭据，则必须使用 SnapCenter 受管主机页面在 SnapCenter 服务器中更新注册。

登录到 SnapCenter VMware vSphere Web Client

部署适用于 VMware vSphere 的 SnapCenter 插件后，它会在 vCenter 上安装 VMware vSphere Web 客户端，此客户端会与其他 vSphere Web 客户端一起显示在 vCenter 屏幕上。

必须在 vCenter 中启用传输层安全（ TLS ）。请参见 VMware 文档。

步骤

1. 在浏览器中，导航到 VMware vSphere vCenter 。
2. 在 VMware 屏幕上， * 单击 vSphere Client （ HTML5 ） * 。
3. 登录到 * VMware vCenter Single Sign-On* 页面。

   ⓘ 单击 * 登录 * 按钮。由于 VMware 问题描述已知，请勿使用 Enter 键登录。有关详细信息，请参见有关 ESXi 嵌入式主机客户端问题的 VMware 文档。

4. 在 * VMware vSphere Web Client* 页面上，单击工具栏中的菜单，然后选择 * 适用于 VMware vSphere 的 SnapCenter 插件 * 。

Copyright Information

Copyright © 2022 NetApp, Inc. All rights reserved. Printed in the U.S. No part of this document covered by copyright may be reproduced in any form or by any means-graphic, electronic, or mechanical, including photocopying, recording, taping, or storage in an electronic retrieval system-without prior written permission of the copyright owner.

Software derived from copyrighted NetApp material is subject to the following license and disclaimer:

THIS SOFTWARE IS PROVIDED BY NETAPP “AS IS” AND WITHOUT ANY EXPRESS OR IMPLIED WARRANTIES, INCLUDING, BUT NOT LIMITED TO, THE IMPLIED WARRANTIES OF MERCHANTABILITY AND FITNESS FOR A PARTICULAR PURPOSE, WHICH ARE HEREBY DISCLAIMED. IN NO EVENT SHALL NETAPP BE LIABLE FOR ANY DIRECT, INDIRECT, INCIDENTAL, SPECIAL, EXEMPLARY, OR CONSEQUENTIAL DAMAGES (INCLUDING, BUT NOT LIMITED TO, PROCUREMENT OF SUBSTITUTE GOODS OR SERVICES; LOSS OF USE, DATA, OR PROFITS; OR BUSINESS INTERRUPTION) HOWEVER CAUSED AND ON ANY THEORY OF LIABILITY, WHETHER IN CONTRACT, STRICT LIABILITY, OR TORT (INCLUDING NEGLIGENCE OR OTHERWISE) ARISING IN ANY WAY OUT OF THE USE OF THIS SOFTWARE, EVEN IF ADVISED OF THE POSSIBILITY OF SUCH DAMAGE.

NetApp reserves the right to change any products described herein at any time, and without notice. NetApp assumes no responsibility or liability arising from the use of products described herein, except as expressly agreed to in writing by NetApp. The use or purchase of this product does not convey a license under any patent rights, trademark rights, or any other intellectual property rights of NetApp.

The product described in this manual may be protected by one or more U.S. patents, foreign patents, or pending applications.

RESTRICTED RIGHTS LEGEND: Use, duplication, or disclosure by the government is subject to restrictions as set forth in subparagraph (c)(1)(ii) of the Rights in Technical Data and Computer Software clause at DFARS 252.277-7103 (October 1988) and FAR 52-227-19 (June 1987).

Trademark Information

NETAPP, the NETAPP logo, and the marks listed at http://www.netapp.com/TM are trademarks of NetApp, Inc. Other company and product names may be trademarks of their respective owners.