SAP HANA dateibasiertes Backup und Integritätsprüfung der Datenbank

Snap Creator Framework

NetApp
December 15, 2022

This PDF was generated from https://docs.netapp.com/de-de/snap-creator-framework/sap-hana-ops/task_modifying_configuration_for_file_based_backup.html on December 15, 2022. Always check docs.netapp.com for the latest.

Inhaltsverzeichnis

SAP HANA dateibasiertes Backup und Integritätsprüfung der Datenbank . . . 1
Ändern der Konfiguration für das dateibasierte Backup . . . 1
Ändern der Konfiguration für Datenbankintegritätsprüfungen . . . 1
Planung des dateibasierten Backups . . . 2
Planen der Datenbankintegritätsprüfungen . . . 3
Durchführen dateibasierter Backups über die Snap Creator GUI . . . 4
Durchführen der dateibasierten Datensicherung über die Befehlszeile von Snap Creator . . . 5
Durchführen von Datenbankintegritätsprüfungen über die Snap Creator GUI . . . 5
Durchführen von Datenbankintegritätsprüfungen über die Befehlszeile von Snap Creator . . . 6

SAP HANA dateibasiertes Backup und Integritätsprüfung der Datenbank

SAP empfiehlt, Storage-basierte Snapshot-Backups mit einem wöchentlichen dateibasierten Backup zu kombinieren, um eine Integritätsprüfung für Blöcke durchzuführen. Die Block-Integritätsprüfung kann über die grafische Benutzeroberfläche (GUI) oder die Befehlszeilenschnittstelle (CLI) von Snap Creator ausgeführt werden.

Die dateibasierte Datensicherung wird verwendet, wenn die Backup-Kopien von Dateien aufbewahrt werden sollen. Die Datenbankintegritätsprüfungen werden verwendet, wenn Backup-Kopien verworfen werden müssen.

Sie können einen oder beide Vorgänge konfigurieren. Während eines On-Demand-Backups können Sie eine der Operationen auswählen.

Ändern der Konfiguration für das dateibasierte Backup

Sie können die Parameter ändern, die für File-Based Backup konfiguriert sind. Der nachfolgende geplante oder dateibasierte Backup-Vorgang auf Abruf gibt die aktualisierten Informationen wieder.

1. Klicken Sie auf das SAP HANA-Profil.
2. Wählen Sie die Konfiguration aus, die Sie ändern möchten, und klicken Sie auf **HANA File Based Backup Settings**.

3. Bearbeiten Sie die Informationen und klicken Sie auf **Speichern**.

Ändern der Konfiguration für Datenbankintegritätsprüfungen

Sie können die Parameter ändern, die für Datenbankintegritätsprüfungen konfiguriert sind. Der nachfolgende geplante oder On-Demand Integrity Check gibt die aktualisierten Informationen wieder.

1. Klicken Sie auf das SAP HANA-Profil.
2. Wählen Sie die Konfiguration aus, die Sie ändern möchten, und klicken Sie auf **HANA Integrity Check Settings**.

3. Bearbeiten Sie die Informationen und klicken Sie auf **Speichern**.

Planung des dateibasierten Backups

Für SAP HANA Konfigurationen können zusätzliche Vorgänge, wie z. B. dateibasierte Backups und Integritätsprüfungen für Datenbanken, geplant werden. Sie können den dateibasierten Backup-Vorgang in bestimmten Intervallen planen.

1. Wählen Sie im Hauptmenü der Snap Creator GUI die Option **Verwaltung** > **Zeitpläne** und klicken Sie auf **Erstellen**.
2. Geben Sie im Fenster Neuer Job die Details für den Job ein.

   Die Datei-basierte Backup-Richtlinie ist standardmäßig auf „`none`“ eingestellt.

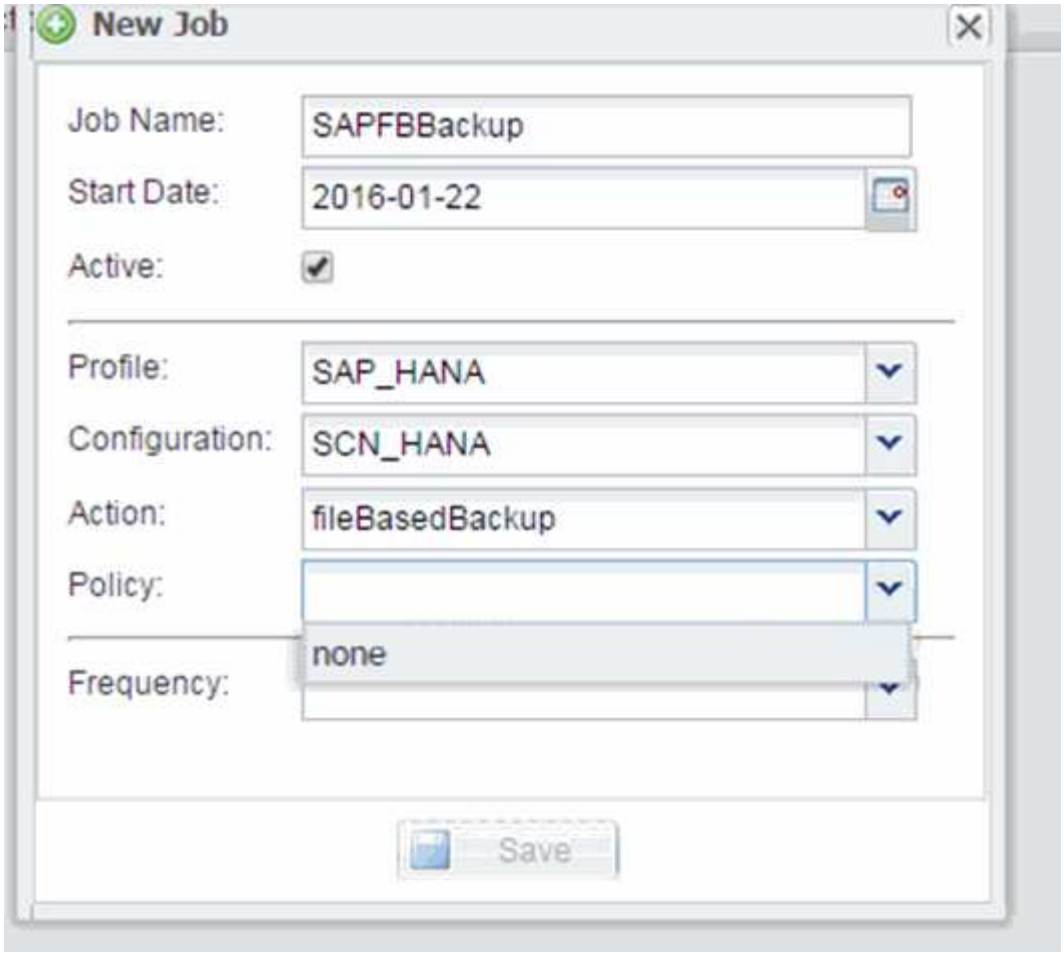

Planen der Datenbankintegritätsprüfungen

Für SAP HANA Konfigurationen können zusätzliche Vorgänge, wie z. B. dateibasierte Backups und Integritätsprüfungen für Datenbanken, geplant werden. Sie können den Betrieb der Datenbankintegritätsprüfungen in bestimmten Intervallen planen.

1. Wählen Sie im Hauptmenü der Snap Creator GUI die Option **Verwaltung** > **Zeitpläne** und klicken Sie auf **Erstellen**.
2. Geben Sie im Fenster Neuer Job die Details für den Job ein.

   Die Integritätsprüfung ist standardmäßig auf „`none`“ eingestellt.

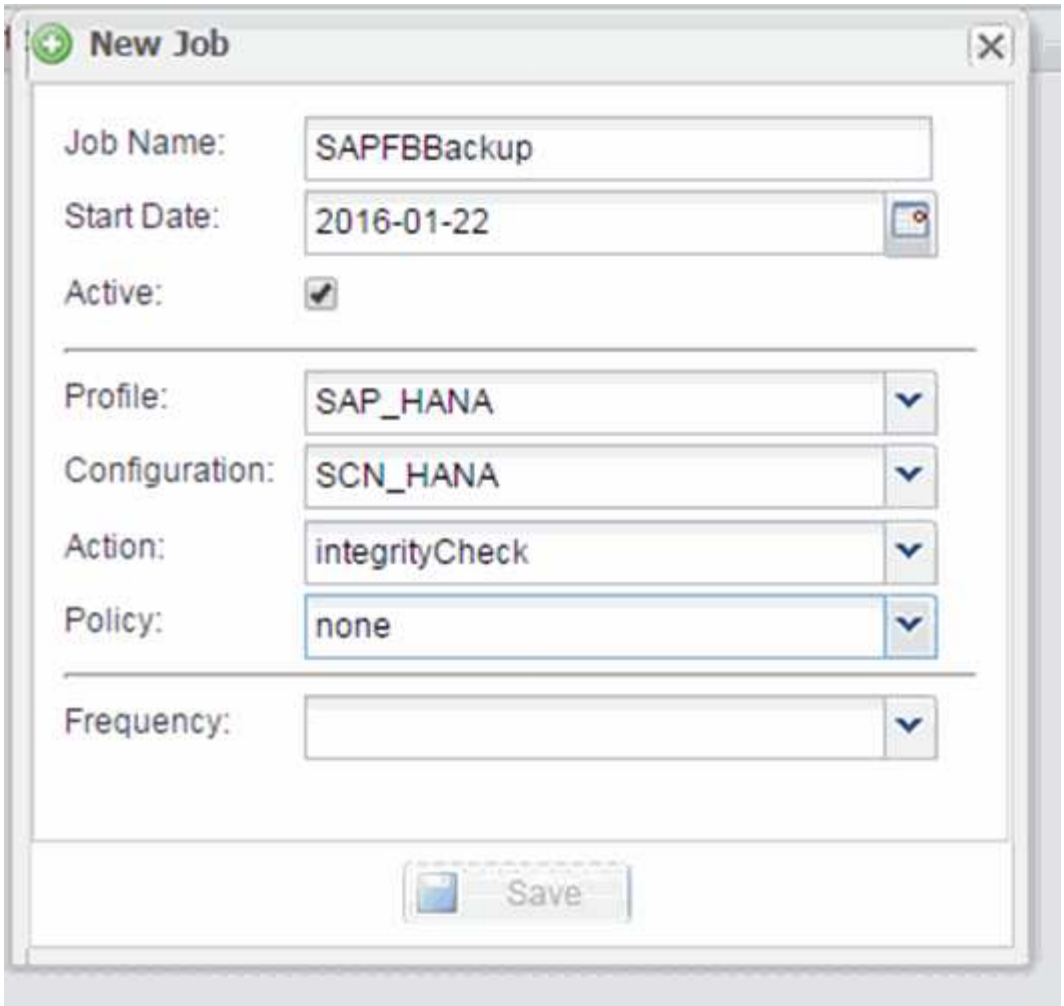

Durchführen dateibasierter Backups über die Snap Creator GUI

Sie können File-basierte Backups über die grafische Benutzeroberfläche von Snap Creator durchführen (GUI).

Sie müssen den Parameter File-Based Backup auf der Registerkarte HANA File-Based Backup Settings aktiviert haben.

1. Wählen Sie die HANA_Database_Backup-Konfiguration aus.
2. Wählen Sie **Actions** > **File-Based Backup** Aus.

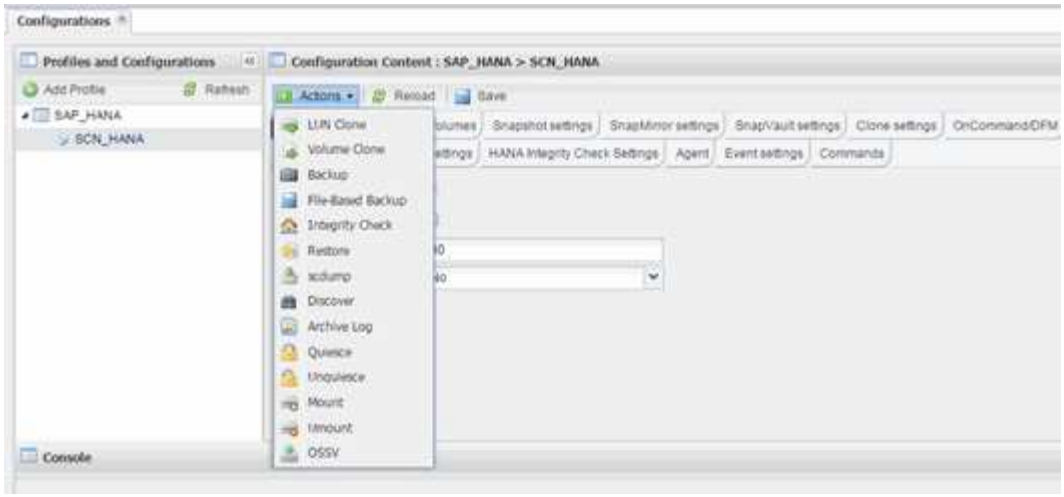

3. Legen Sie die Policy-Option auf **Keine** fest, und klicken Sie auf **OK**.

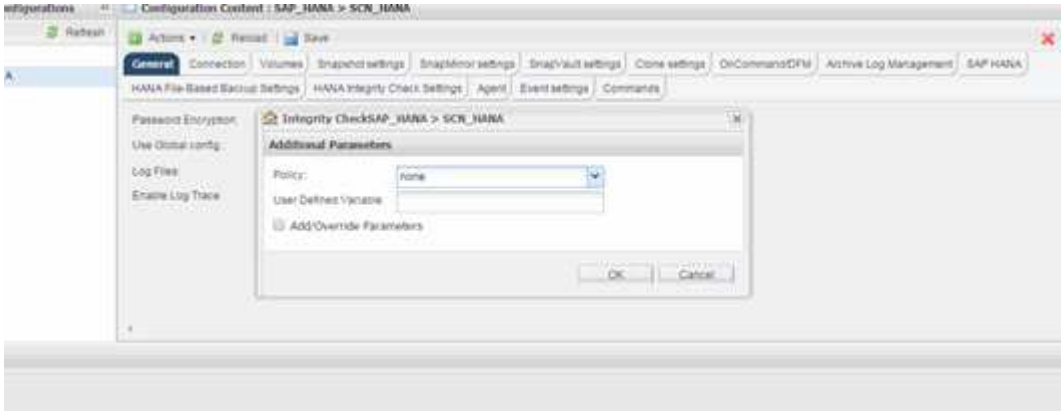

Durchführen der dateibasierten Datensicherung über die Befehlszeile von Snap Creator

Sie können File-basierte Backups über die Snap Creator Befehlszeile durchführen.

1. Führen Sie den folgenden Befehl aus, um eine dateibasierte Sicherung durchzuführen:

```
./snapcreator --server localhost --port 8443 --user sc --passwd sc
--profile hana_testing --config HANA_Test --action fileBasedBackup
--policy none --verbose
```

Durchführen von Datenbankintegritätsprüfungen über die Snap Creator GUI

Sie können Datenbankintegritätsprüfungen über die grafische Benutzeroberfläche von Snap Creator durchführen.

Sie müssen den Parameter DB Integrity Check auf der Registerkarte „HANA Integrity Check Settings“ aktiviert

haben.

1. Wählen Sie die Konfiguration HANA_Database_Integrity_Check aus.
2. Wählen Sie **Aktionen** > **Integritätsprüfung**.

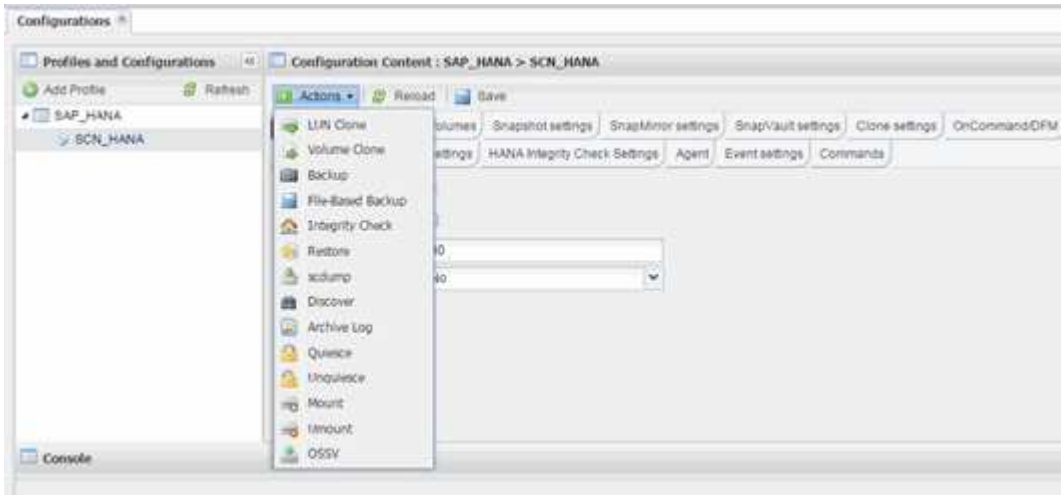

3. Legen Sie die Policy-Option auf **Keine** fest, und klicken Sie auf **OK**.

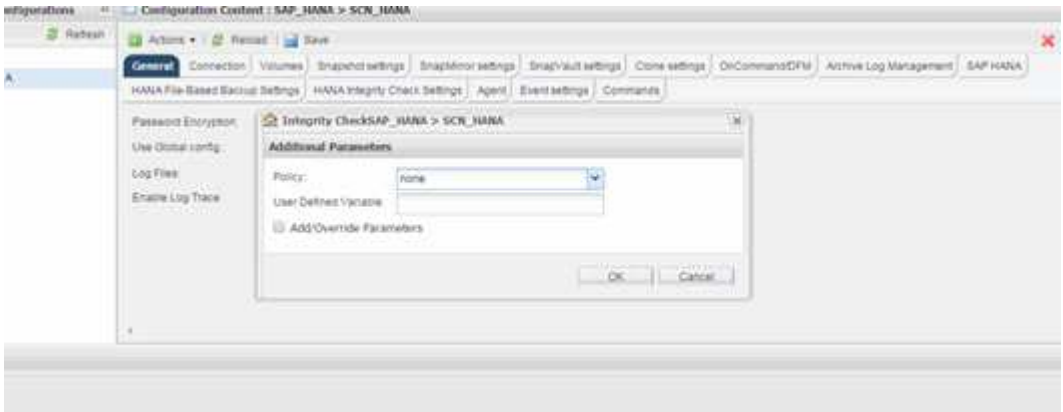

Durchführen von Datenbankintegritätsprüfungen über die Befehlszeile von Snap Creator

Sie können eine Datenbankintegritätsprüfung über die Snap Creator-Befehlszeile durchführen.

1. Führen Sie den folgenden Befehl aus, um Datenbankintegritätsprüfungen durchzuführen:

```
./snapcreator --server localhost --port 8443 --user sc --passwd sc
--profile hana_testing --config HANA_Test --action integrityCheck
--policy none --verbose
```

Copyright-Informationen

Copyright © 2022 NetApp. Alle Rechte vorbehalten. Gedruckt in den USA. Dieses urheberrechtlich geschützte Dokument darf ohne die vorherige schriftliche Genehmigung des Urheberrechtsinhabers in keiner Form und durch keine Mittel – weder grafische noch elektronische oder mechanische, einschließlich Fotokopieren, Aufnehmen oder Speichern in einem elektronischen Abrufsystem – auch nicht in Teilen, vervielfältigt werden.

Software, die von urheberrechtlich geschütztem NetApp Material abgeleitet wird, unterliegt der folgenden Lizenz und dem folgenden Haftungsausschluss:

DIE VORLIEGENDE SOFTWARE WIRD IN DER VORLIEGENDEN FORM VON NETAPP ZUR VERFÜGUNG GESTELLT, D. H. OHNE JEGLICHE EXPLIZITE ODER IMPLIZITE GEWÄHRLEISTUNG, EINSCHLIESSLICH, JEDOCH NICHT BESCHRÄNKT AUF DIE STILLSCHWEIGENDE GEWÄHRLEISTUNG DER MARKTGÄNGIGKEIT UND EIGNUNG FÜR EINEN BESTIMMTEN ZWECK, DIE HIERMIT AUSGESCHLOSSEN WERDEN. NETAPP ÜBERNIMMT KEINERLEI HAFTUNG FÜR DIREKTE, INDIREKTE, ZUFÄLLIGE, BESONDERE, BEISPIELHAFTE SCHÄDEN ODER FOLGESCHÄDEN (EINSCHLIESSLICH, JEDOCH NICHT BESCHRÄNKT AUF DIE BESCHAFFUNG VON ERSATZWAREN ODER -DIENSTLEISTUNGEN, NUTZUNGS-, DATEN- ODER GEWINNVERLUSTE ODER UNTERBRECHUNG DES GESCHÄFTSBETRIEBS), UNABHÄNGIG DAVON, WIE SIE VERURSACHT WURDEN UND AUF WELCHER HAFTUNGSTHEORIE SIE BERUHEN, OB AUS VERTRAGLICH FESTGELEGTER HAFTUNG, VERSCHULDENSUNABHÄNGIGER HAFTUNG ODER DELIKTSHAFTUNG (EINSCHLIESSLICH FAHRLÄSSIGKEIT ODER AUF ANDEREM WEGE), DIE IN IRGENDEINER WEISE AUS DER NUTZUNG DIESER SOFTWARE RESULTIEREN, SELBST WENN AUF DIE MÖGLICHKEIT DERARTIGER SCHÄDEN HINGEWIESEN WURDE.

NetApp behält sich das Recht vor, die hierin beschriebenen Produkte jederzeit und ohne Vorankündigung zu ändern. NetApp übernimmt keine Verantwortung oder Haftung, die sich aus der Verwendung der hier beschriebenen Produkte ergibt, es sei denn, NetApp hat dem ausdrücklich in schriftlicher Form zugestimmt. Die Verwendung oder der Erwerb dieses Produkts stellt keine Lizenzierung im Rahmen eines Patentrechts, Markenrechts oder eines anderen Rechts an geistigem Eigentum von NetApp dar.

Das in diesem Dokument beschriebene Produkt kann durch ein oder mehrere US-amerikanische Patente, ausländische Patente oder anhängige Patentanmeldungen geschützt sein.

ERLÄUTERUNG ZU „RESTRICTED RIGHTS“: Nutzung, Vervielfältigung oder Offenlegung durch die US-Regierung unterliegt den Einschränkungen gemäß Unterabschnitt (b)(3) der Klausel „Rights in Technical Data – Noncommercial Items“ in DFARS 252.227-7013 (Februar 2014) und FAR 52.227-19 (Dezember 2007).

Die hierin enthaltenen Daten beziehen sich auf ein kommerzielles Produkt und/oder einen kommerziellen Service (wie in FAR 2.101 definiert) und sind Eigentum von NetApp, Inc. Alle technischen Daten und die Computersoftware von NetApp, die unter diesem Vertrag bereitgestellt werden, sind gewerblicher Natur und wurden ausschließlich unter Verwendung privater Mittel entwickelt. Die US-Regierung besitzt eine nicht ausschließliche, nicht übertragbare, nicht unterlizenzierbare, weltweite, limitierte unwiderrufliche Lizenz zur Nutzung der Daten nur in Verbindung mit und zur Unterstützung des Vertrags der US-Regierung, unter dem die Daten bereitgestellt wurden. Sofern in den vorliegenden Bedingungen nicht anders angegeben, dürfen die Daten ohne vorherige schriftliche Genehmigung von NetApp, Inc. nicht verwendet, offengelegt, vervielfältigt, geändert, aufgeführt oder angezeigt werden. Die Lizenzrechte der US-Regierung für das US-Verteidigungsministerium sind auf die in DFARS-Klausel 252.227-7015(b) (Februar 2014) genannten Rechte beschränkt.

Markeninformationen

NETAPP, das NETAPP Logo und die unter http://www.netapp.com/TM aufgeführten Marken sind Marken von NetApp, Inc. Andere Firmen und Produktnamen können Marken der jeweiligen Eigentümer sein.