Ejecución de backups de base de datos

Snap Creator Framework

NetApp
October 04, 2023

This PDF was generated from https://docs.netapp.com/es-es/snap-creator-framework/sap-hana-ops/task_overview_of_database_backups.html on October 04, 2023. Always check docs.netapp.com for the latest.

Tabla de contenidos

Ejecución de backups de base de datos 1
Información general sobre backups de bases de datos 1
Realizar backups de la base de datos con la interfaz gráfica de usuario de Snap Creator 1
Realizar backups de la base de datos con la línea de comandos de Snap Creator 3
Revisión de backups disponibles en SAP HANA Studio 4

Ejecución de backups de base de datos

Puede hacer un backup de su base de datos SAP HANA mediante la GUI de Snap Creator o la línea de comandos. Para programar backups, puede utilizar el programador dentro de la GUI o puede utilizar la línea de comandos en combinación con un programador externo como cron.

Información general sobre backups de bases de datos

Cuando Snap Creator realiza un backup de la base de datos, se ejecutan los siguientes pasos.

1. Cree un punto de guardado de backup sincronizado global (copia de Snapshot de SAP HANA) para obtener una imagen uniforme en la capa de persistencia.
2. Cree copias snapshot de almacenamiento para todos los volúmenes de datos.

   En el ejemplo, hay tres volúmenes de datos que se distribuyen a las dos controladoras de almacenamiento, hana1a y hana1b.

3. Registre el backup de Snapshot del almacenamiento en el catálogo de backup SAP HANA.
4. Elimine la copia Snapshot de SAP HANA.
5. Inicie la actualización de SnapVault para todos los volúmenes de datos.
6. Compruebe el estado de SnapVault y espere hasta que haya finalizado o configurado un tiempo de espera.
7. Elimine las copias de Snapshot de almacenamiento y elimine los backups en el catálogo de backup de SAP HANA en función de la política de retención definida para los backups en el almacenamiento principal y secundario.
8. Eliminar todos los backups de registros, que son más antiguos que el backup de datos más antiguo del sistema de archivos y dentro del catálogo de backup SAP HANA.

Realizar backups de la base de datos con la interfaz gráfica de usuario de Snap Creator

Puede realizar backups de una base de datos con la interfaz gráfica de usuario de Snap Creator.

1. Seleccione **HANA_database_backup Configuration** y, a continuación, seleccione **Actions** > **Backup**.

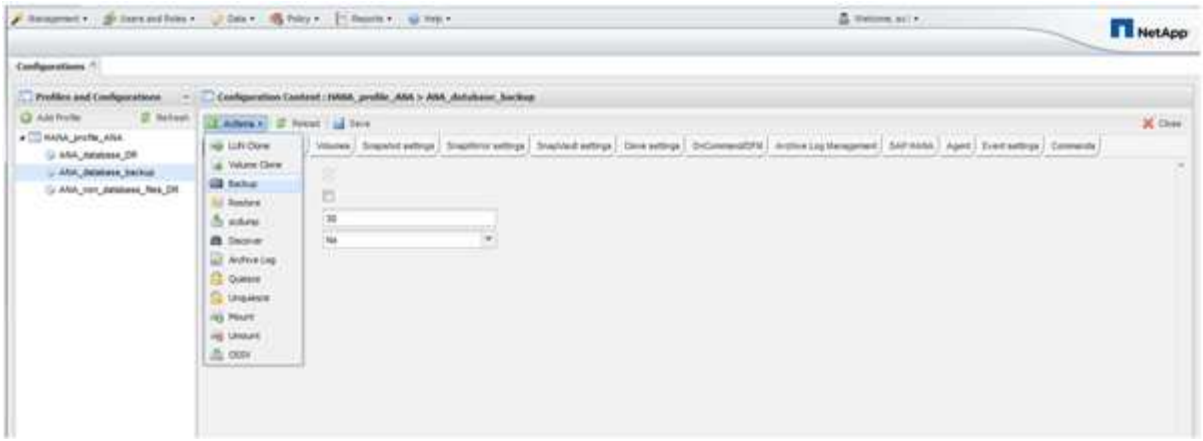

2. Seleccione la política de copia de seguridad y haga clic en **Aceptar**.

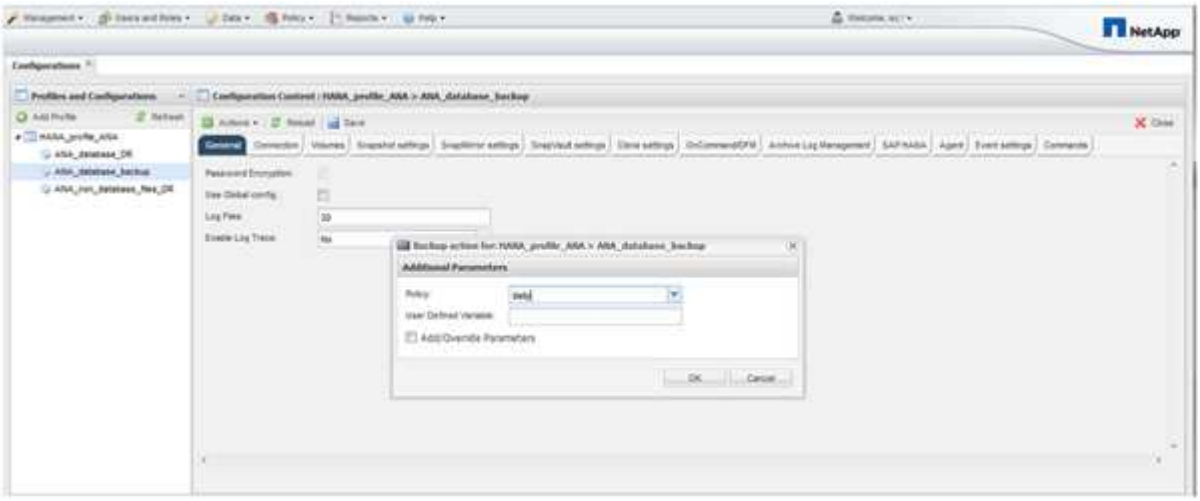

Se inicia la copia de seguridad. SNAP Creator activa la «actualización de SnapVault» y Snap Creator espera hasta que los datos se replican en el almacenamiento secundario. El tiempo de espera se ha configurado durante la configuración y se puede adaptar en la ficha SnapVault settings (Configuración de). SNAP Creator activa las actualizaciones de SnapVault en paralelo para cada volumen en la misma controladora de almacenamiento, pero en orden para cada controladora de almacenamiento.

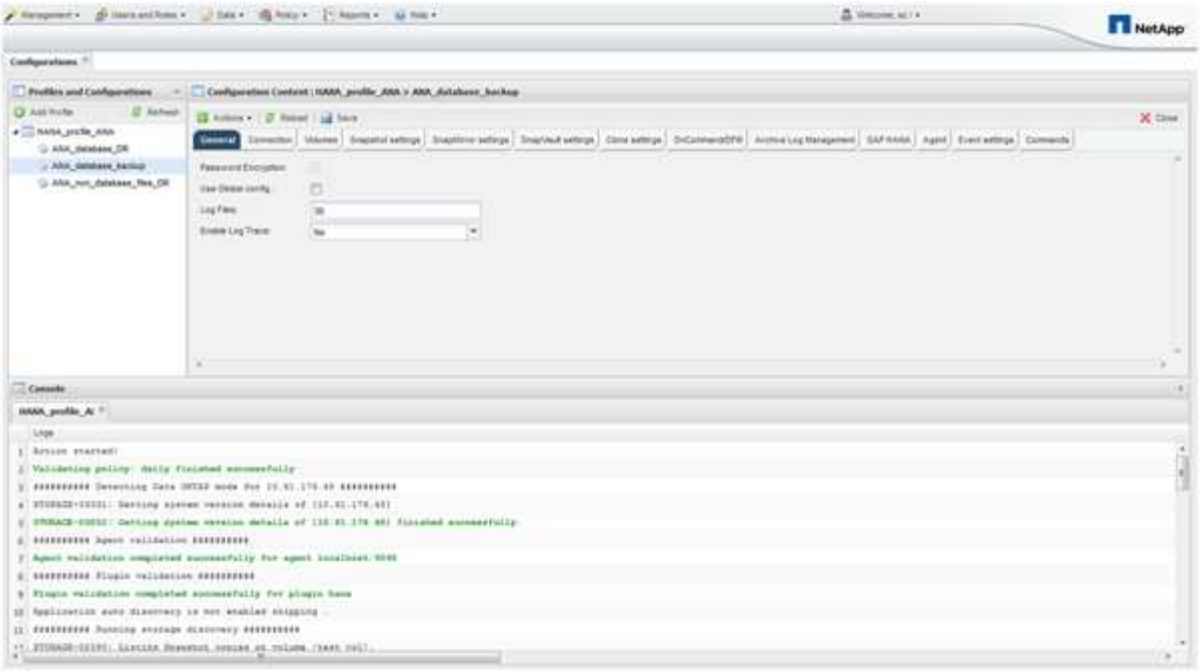

Realizar backups de la base de datos con la línea de comandos de Snap Creator

También puede realizar una copia de seguridad de la base de datos mediante la línea de comandos de Snap Creator.

1. Para realizar una copia de seguridad de la base de datos, ejecute el siguiente comando.

```
mgmtsrv01:~ #
/opt/NetApp/Snap_Creator_Framework_411/scServer4.1.1/snapcreator
--server
localhost --port 8443 --user scadmin --passwd scadmin --profile
HANA_profile_ANA --config
ANA_database_backup --action backup --policy daily --verbose
[Wed Mar 5 14:17:08 2014] INFO: Validating policy: daily finished
successfully

########## Detecting Data ONTAP mode for hana1a ##########

########## Detecting Data ONTAP mode for hana1b ##########
[Wed Mar  5 14:17:13 2014] INFO: STORAGE-03031: Getting system version
details of [hana2b]
[Wed Mar  5 14:17:13 2014] INFO: STORAGE-03032: Getting system version
details of [hana2b] finished successfully.
[Wed Mar  5 14:17:13 2014] INFO: STORAGE-03031: Getting system version
details of [hana1a]
[Wed Mar  5 14:17:13 2014] INFO: STORAGE-03032: Getting system version
details of [hana1a] finished successfully.
[Wed Mar  5 14:17:13 2014] INFO: STORAGE-03031: Getting system version
details of [hana1b]
[Wed Mar  5 14:17:13 2014] INFO: STORAGE-03032: Getting system version
details of [hana1b] finished successfully.

….
Truncated
…
```

Revisión de backups disponibles en SAP HANA Studio

Puede ver la lista de backups de snapshot del almacenamiento en SAP HANA Studio.

En la copia de seguridad resaltada de la siguiente figura, se muestra una copia Snapshot llamada "'Backup-ANA_Hourly_20140320103943'". Este backup incluye copias Snapshot para los tres volúmenes de datos del sistema SAP HANA. La copia de seguridad también está disponible en el almacenamiento secundario.

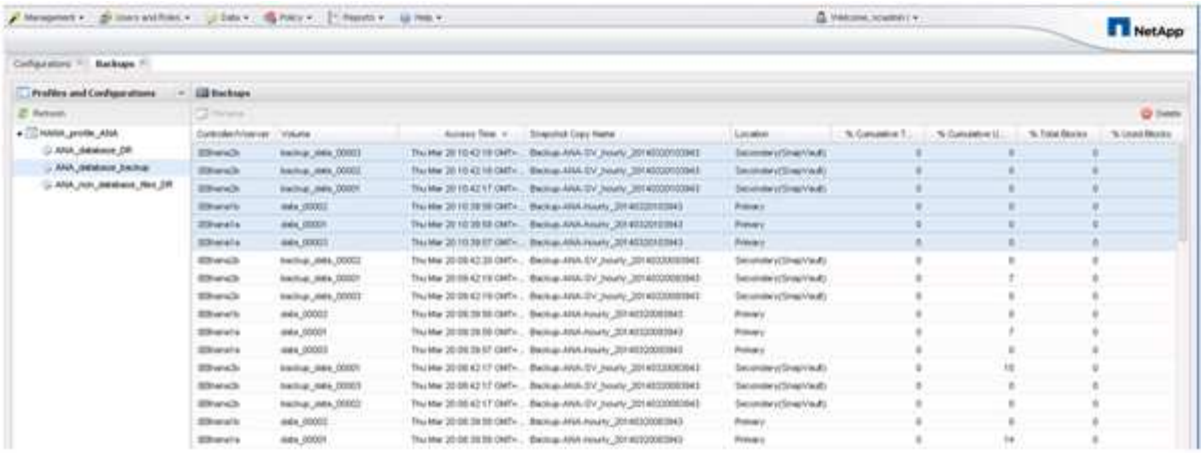

Snap Creator utiliza el nombre de la copia de Snapshot como ID de backup cuando Snap Creator registra la copia de Snapshot del almacenamiento en el catálogo de backup de SAP HANA. En SAP HANA Studio, el backup de snapshot de almacenamiento se ve en el catálogo de backup. El identificador de backup externo (EBID) tiene el mismo valor que el nombre de la copia Snapshot, como se muestra en la siguiente figura.

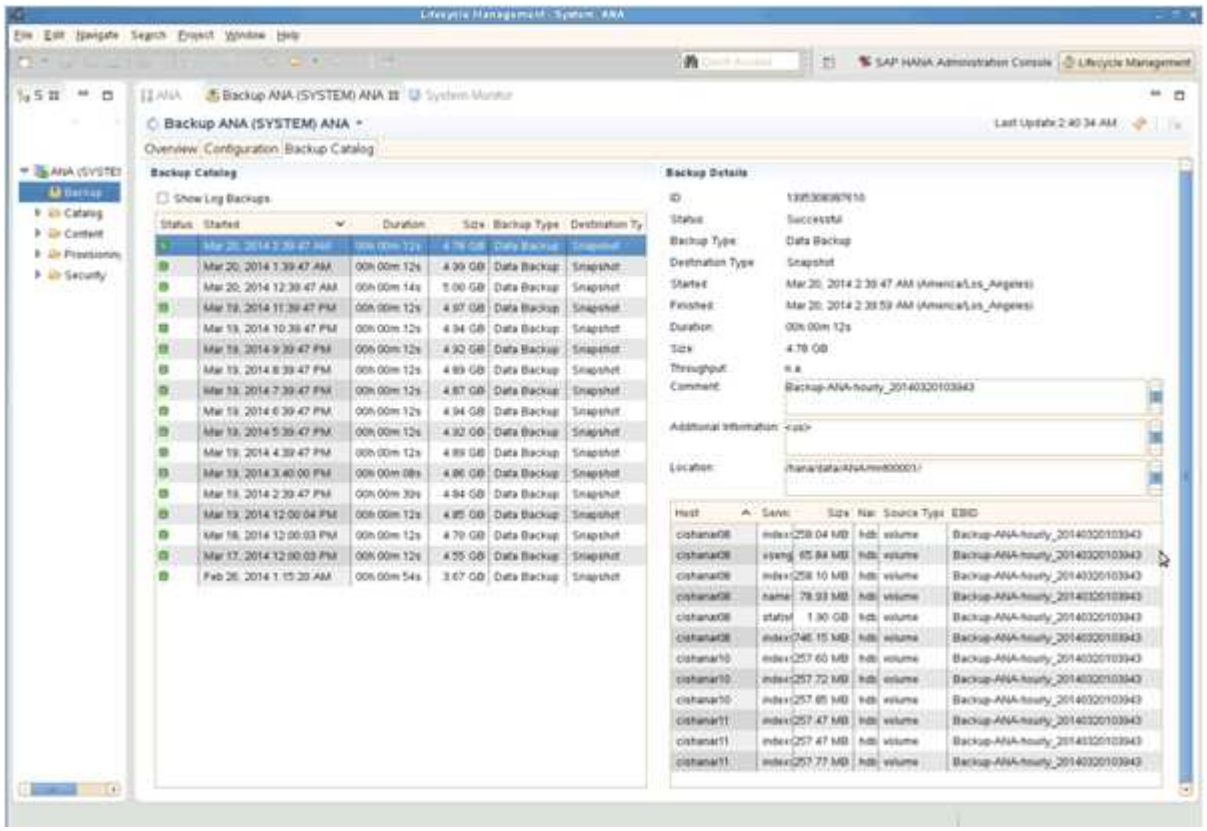

Con cada backup ejecutado, Snap Creator elimina los backups de Snapshot en el almacenamiento primario y secundario en función de las políticas de retención definidas para las diferentes programaciones (por hora, por día, etc.).

SNAP Creator también elimina los backups del catálogo de backup de SAP HANA si no existe el backup en el almacenamiento principal o secundario. El catálogo de backup de SAP HANA siempre muestra la lista completa de backups disponibles en el almacenamiento principal y/o secundario.

Información de copyright

Copyright © 2023 NetApp, Inc. Todos los derechos reservados. Imprimido en EE. UU. No se puede reproducir este documento protegido por copyright ni parte del mismo de ninguna forma ni por ningún medio (gráfico, electrónico o mecánico, incluidas fotocopias, grabaciones o almacenamiento en un sistema de recuperación electrónico) sin la autorización previa y por escrito del propietario del copyright.

El software derivado del material de NetApp con copyright está sujeto a la siguiente licencia y exención de responsabilidad:

ESTE SOFTWARE LO PROPORCIONA NETAPP «TAL CUAL» Y SIN NINGUNA GARANTÍA EXPRESA O IMPLÍCITA, INCLUYENDO, SIN LIMITAR, LAS GARANTÍAS IMPLÍCITAS DE COMERCIALIZACIÓN O IDONEIDAD PARA UN FIN CONCRETO, CUYA RESPONSABILIDAD QUEDA EXIMIDA POR EL PRESENTE DOCUMENTO. EN NINGÚN CASO NETAPP SERÁ RESPONSABLE DE NINGÚN DAÑO DIRECTO, INDIRECTO, ESPECIAL, EJEMPLAR O RESULTANTE (INCLUYENDO, ENTRE OTROS, LA OBTENCIÓN DE BIENES O SERVICIOS SUSTITUTIVOS, PÉRDIDA DE USO, DE DATOS O DE BENEFICIOS, O INTERRUPCIÓN DE LA ACTIVIDAD EMPRESARIAL) CUALQUIERA SEA EL MODO EN EL QUE SE PRODUJERON Y LA TEORÍA DE RESPONSABILIDAD QUE SE APLIQUE, YA SEA EN CONTRATO, RESPONSABILIDAD OBJETIVA O AGRAVIO (INCLUIDA LA NEGLIGENCIA U OTRO TIPO), QUE SURJAN DE ALGÚN MODO DEL USO DE ESTE SOFTWARE, INCLUSO SI HUBIEREN SIDO ADVERTIDOS DE LA POSIBILIDAD DE TALES DAÑOS.

NetApp se reserva el derecho de modificar cualquiera de los productos aquí descritos en cualquier momento y sin aviso previo. NetApp no asume ningún tipo de responsabilidad que surja del uso de los productos aquí descritos, excepto aquello expresamente acordado por escrito por parte de NetApp. El uso o adquisición de este producto no lleva implícita ninguna licencia con derechos de patente, de marcas comerciales o cualquier otro derecho de propiedad intelectual de NetApp.

Es posible que el producto que se describe en este manual esté protegido por una o más patentes de EE. UU., patentes extranjeras o solicitudes pendientes.

LEYENDA DE DERECHOS LIMITADOS: el uso, la copia o la divulgación por parte del gobierno están sujetos a las restricciones establecidas en el subpárrafo (b)(3) de los derechos de datos técnicos y productos no comerciales de DFARS 252.227-7013 (FEB de 2014) y FAR 52.227-19 (DIC de 2007).

Los datos aquí contenidos pertenecen a un producto comercial o servicio comercial (como se define en FAR 2.101) y son propiedad de NetApp, Inc. Todos los datos técnicos y el software informático de NetApp que se proporcionan en este Acuerdo tienen una naturaleza comercial y se han desarrollado exclusivamente con fondos privados. El Gobierno de EE. UU. tiene una licencia limitada, irrevocable, no exclusiva, no transferible, no sublicenciable y de alcance mundial para utilizar los Datos en relación con el contrato del Gobierno de los Estados Unidos bajo el cual se proporcionaron los Datos. Excepto que aquí se disponga lo contrario, los Datos no se pueden utilizar, desvelar, reproducir, modificar, interpretar o mostrar sin la previa aprobación por escrito de NetApp, Inc. Los derechos de licencia del Gobierno de los Estados Unidos de América y su Departamento de Defensa se limitan a los derechos identificados en la cláusula 252.227-7015(b) de la sección DFARS (FEB de 2014).

Información de la marca comercial

NETAPP, el logotipo de NETAPP y las marcas que constan en http://www.netapp.com/TM son marcas comerciales de NetApp, Inc. El resto de nombres de empresa y de producto pueden ser marcas comerciales de sus respectivos propietarios.