Sauvegarde basée sur des fichiers SAP HANA et vérifications de l'intégrité des bases de données

Snap Creator Framework

NetApp
October 04, 2023

This PDF was generated from https://docs.netapp.com/fr-fr/snap-creator-framework/sap-hana-ops/task_modifying_configuration_for_file_based_backup.html on October 04, 2023. Always check docs.netapp.com for the latest.

Sommaire

Sauvegarde basée sur des fichiers SAP HANA et vérifications de l'intégrité des bases de données 1
Modification de la configuration de la sauvegarde basée sur les fichiers 1
Modification de la configuration pour les vérifications d'intégrité de la base de données 1
Planification de sauvegardes basées sur des fichiers 2
Planification des contrôles d'intégrité de la base de données 3
Effectuer une sauvegarde basée sur des fichiers à partir de l'interface graphique Snap Creator 4
Exécution d'une sauvegarde basée sur des fichiers à partir de la ligne de commande Snap Creator 5
Exécution de vérifications de l'intégrité des bases de données à partir de l'interface graphique Snap Creator 5
Exécution de vérifications de l'intégrité de la base de données à partir de la ligne de commande Snap Creator 6

Sauvegarde basée sur des fichiers SAP HANA et vérifications de l’intégrité des bases de données

SAP recommande de combiner des sauvegardes Snapshot basées sur le stockage et une sauvegarde hebdomadaire basée sur des fichiers pour exécuter une vérification de l’intégrité des blocs. La vérification de l’intégrité des blocs peut être exécutée depuis l’interface utilisateur graphique Snap Creator ou l’interface de ligne de commande.

L’opération sauvegarde de données basée sur un fichier est utilisée lorsque les copies de sauvegarde des fichiers doivent être conservées. L’opération Vérification de l’intégrité de la base de données est utilisée lorsque les copies de sauvegarde doivent être supprimées.

Vous pouvez configurer une ou les deux opérations. Pour la sauvegarde à la demande, vous pouvez choisir l’une des opérations.

Modification de la configuration de la sauvegarde basée sur les fichiers

Vous pouvez modifier les paramètres configurés pour la sauvegarde basée sur un fichier. L’opération suivante de sauvegarde planifiée ou à la demande basée sur les fichiers reflète les informations mises à jour.

1. Cliquez sur le profil SAP HANA.
2. Sélectionnez la configuration à modifier, puis cliquez sur **Paramètres de sauvegarde basés sur un fichier HANA**.

3. Modifiez les informations, puis cliquez sur **Enregistrer**.

Modification de la configuration pour les vérifications d’intégrité de la base de données

Vous pouvez modifier les paramètres configurés pour les vérifications d’intégrité de la base de données. L’opération suivante de vérification de l’intégrité planifiée ou à la demande reflète les informations mises à jour.

1. Cliquez sur le profil SAP HANA.
2. Sélectionnez la configuration à modifier et cliquez sur **HANA Integrity Check Settings**.

3. Modifiez les informations, puis cliquez sur **Enregistrer**.

Planification de sauvegardes basées sur des fichiers

Pour les configurations SAP HANA, vous pouvez planifier des opérations supplémentaires, telles que la sauvegarde basée sur des fichiers et les vérifications de l'intégrité des bases de données. Vous pouvez planifier l'opération de sauvegarde basée sur des fichiers afin d'effectuer à des intervalles spécifiques.

1. Dans le menu principal de l'interface graphique Snap Creator, sélectionnez **Management** > **Schedules**, puis cliquez sur **Create**.
2. Dans la fenêtre Nouveau travail, entrez les détails du travail.

   La stratégie de sauvegarde basée sur les fichiers est définie par défaut sur « aucune ».

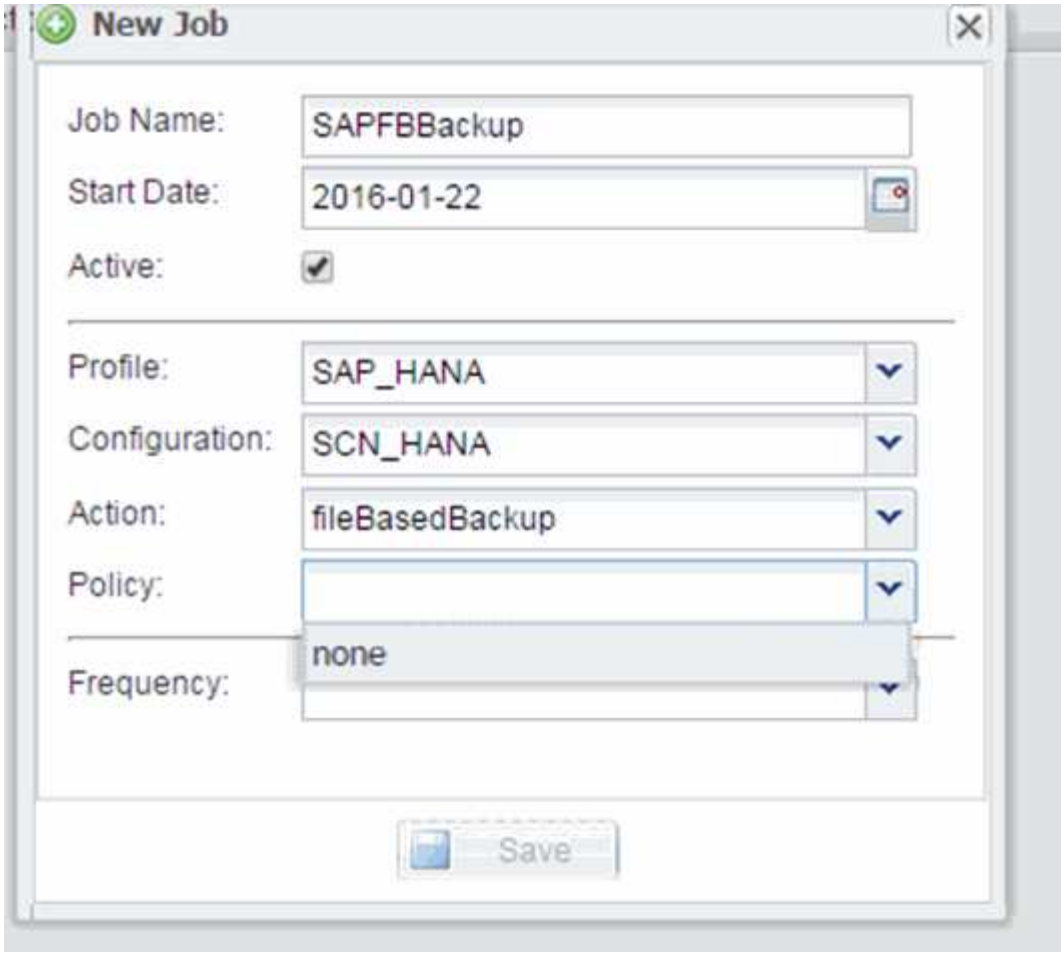

Planification des contrôles d’intégrité de la base de données

Pour les configurations SAP HANA, vous pouvez planifier des opérations supplémentaires, telles que la sauvegarde basée sur des fichiers et les vérifications de l’intégrité des bases de données. Vous pouvez programmer l’opération de vérification de l’intégrité de la base de données pour qu’elle se produise à des intervalles spécifiques.

1. Dans le menu principal de l’interface graphique Snap Creator, sélectionnez **Management** > **Schedules**, puis cliquez sur **Create**.
2. Dans la fenêtre Nouveau travail, entrez les détails du travail.

   La règle de contrôle d’intégrité est définie sur « aucune » par défaut.

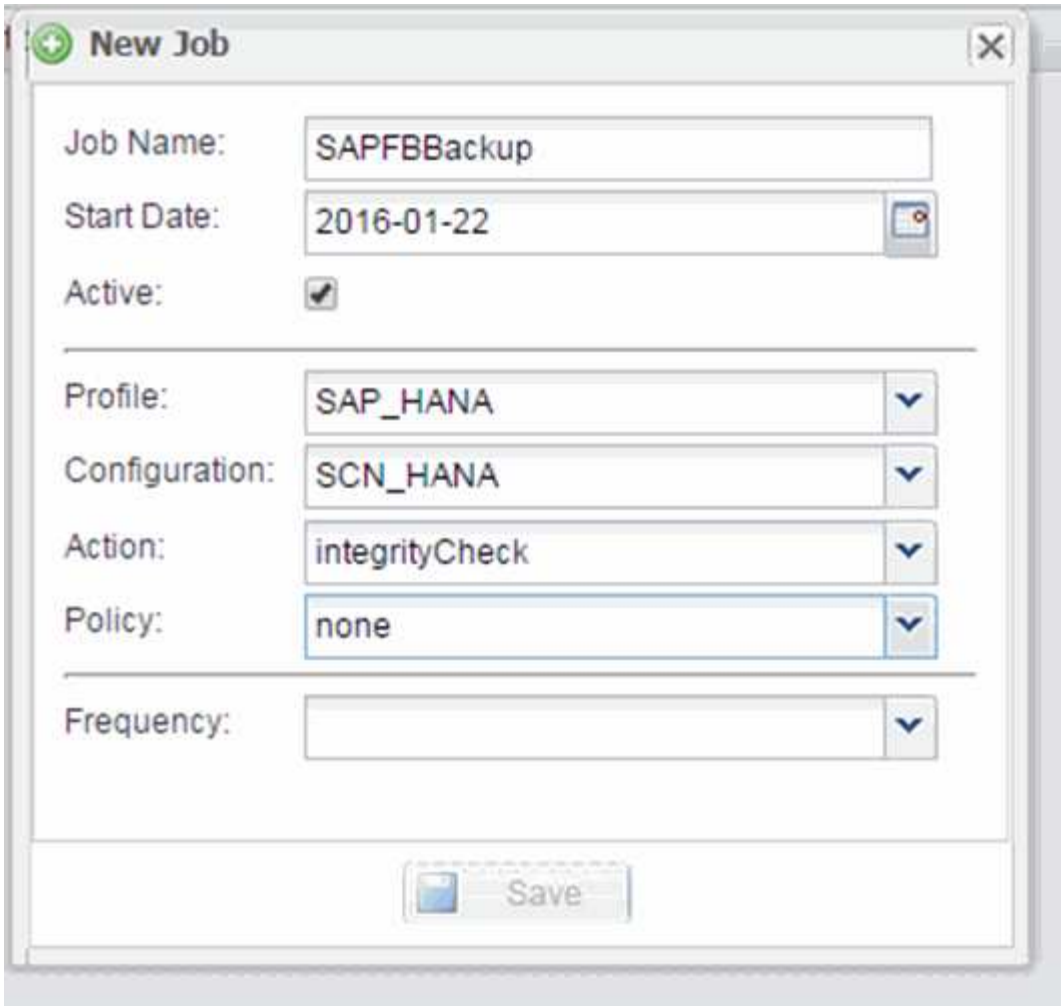

Effectuer une sauvegarde basée sur des fichiers à partir de l'interface graphique Snap Creator

Vous pouvez effectuer une sauvegarde en mode fichier à partir de l'interface utilisateur graphique Snap Creator.

Vous devez avoir activé le paramètre sauvegarde basée sur les fichiers dans l'onglet Paramètres de sauvegarde basés sur les fichiers HANA.

1. Sélectionnez la configuration HANA_database_backup.
2. Sélectionnez **actions** > **sauvegarde basée sur fichier**.

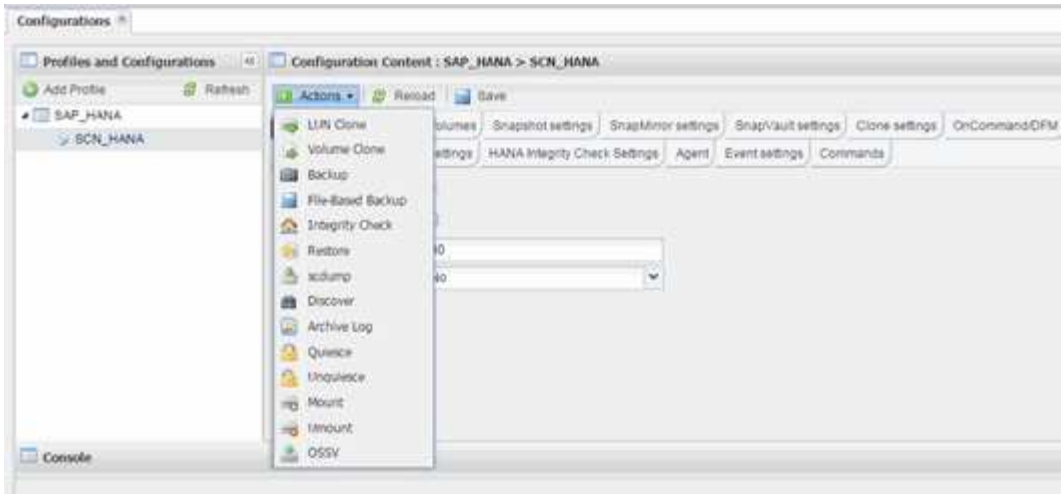

3. Définissez l'option Stratégie sur **aucun**, puis cliquez sur **OK**.

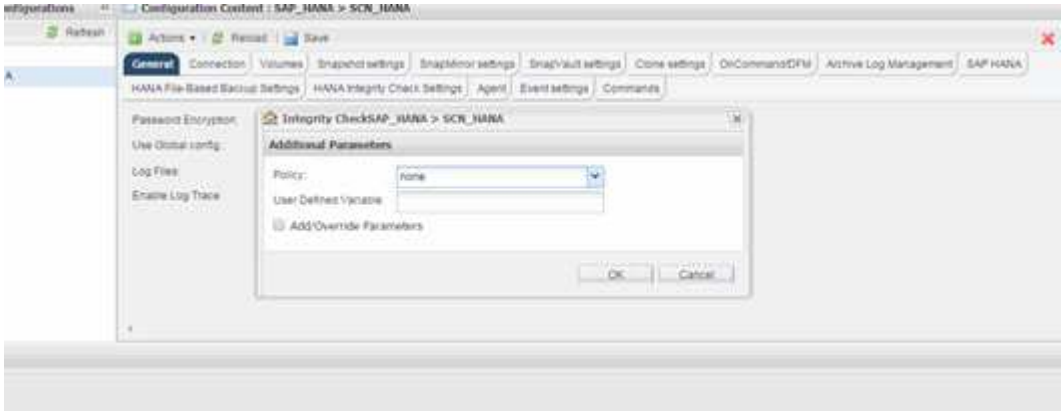

Exécution d'une sauvegarde basée sur des fichiers à partir de la ligne de commande Snap Creator

Vous pouvez effectuer une sauvegarde basée sur des fichiers à l'aide de la ligne de commande Snap Creator.

1. Pour effectuer une sauvegarde basée sur un fichier, exécutez la commande suivante :

```
./snapcreator --server localhost --port 8443 --user sc --passwd sc
--profile hana_testing --config HANA_Test --action fileBasedBackup
--policy none --verbose
```

Exécution de vérifications de l'intégrité des bases de données à partir de l'interface graphique Snap Creator

Vous pouvez effectuer des vérifications de l'intégrité de la base de données à partir de l'interface utilisateur graphique Snap Creator.

Vous devez avoir activé le paramètre de vérification de l'intégrité de la base de données dans l'onglet Paramètres de vérification de l'intégrité HANA.

1. Sélectionner la configuration HANA_database_Integrity_check.
2. Sélectionnez **actions** > **contrôle d'intégrité**.

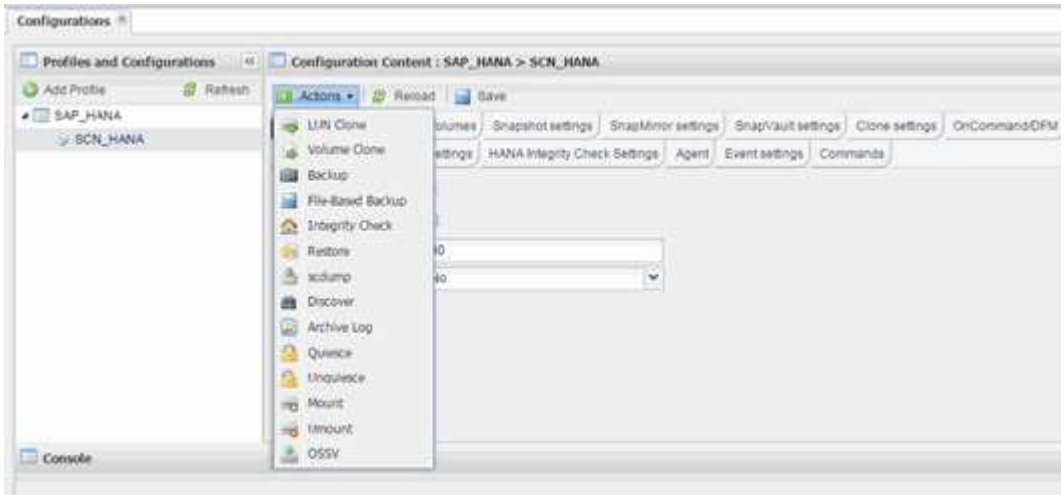

3. Définissez l'option Stratégie sur **aucun**, puis cliquez sur **OK**.

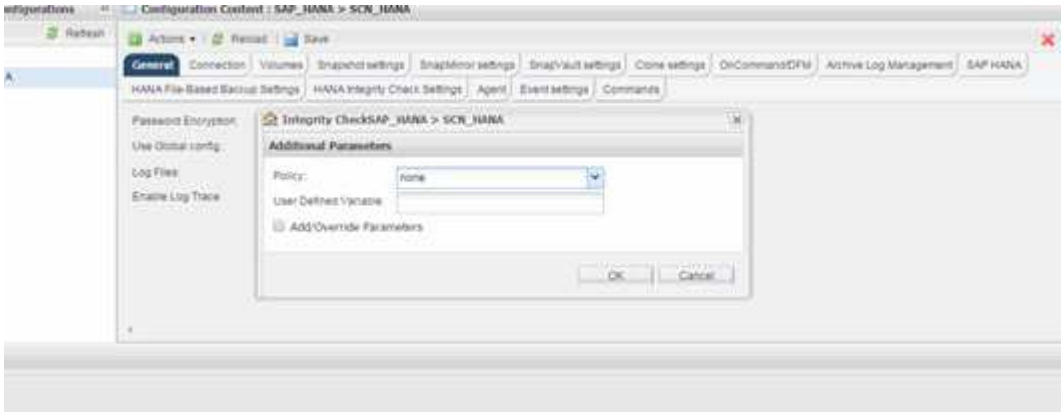

Exécution de vérifications de l'intégrité de la base de données à partir de la ligne de commande Snap Creator

Vous pouvez effectuer des vérifications de l'intégrité de la base de données à l'aide de la ligne de commande Snap Creator.

1. Pour effectuer des vérifications d'intégrité de la base de données, exécutez la commande suivante :

```
./snapcreator --server localhost --port 8443 --user sc --passwd sc
--profile hana_testing --config HANA_Test --action integrityCheck
--policy none --verbose
```

Informations sur le copyright

Copyright © 2023 NetApp, Inc. Tous droits réservés. Imprimé aux États-Unis. Aucune partie de ce document protégé par copyright ne peut être reproduite sous quelque forme que ce soit ou selon quelque méthode que ce soit (graphique, électronique ou mécanique, notamment par photocopie, enregistrement ou stockage dans un système de récupération électronique) sans l'autorisation écrite préalable du détenteur du droit de copyright.

Les logiciels dérivés des éléments NetApp protégés par copyright sont soumis à la licence et à l'avis de non-responsabilité suivants :

CE LOGICIEL EST FOURNI PAR NETAPP « EN L'ÉTAT » ET SANS GARANTIES EXPRESSES OU TACITES, Y COMPRIS LES GARANTIES TACITES DE QUALITÉ MARCHANDE ET D'ADÉQUATION À UN USAGE PARTICULIER, QUI SONT EXCLUES PAR LES PRÉSENTES. EN AUCUN CAS NETAPP NE SERA TENU POUR RESPONSABLE DE DOMMAGES DIRECTS, INDIRECTS, ACCESSOIRES, PARTICULIERS OU EXEMPLAIRES (Y COMPRIS L'ACHAT DE BIENS ET DE SERVICES DE SUBSTITUTION, LA PERTE DE JOUISSANCE, DE DONNÉES OU DE PROFITS, OU L'INTERRUPTION D'ACTIVITÉ), QUELLES QU'EN SOIENT LA CAUSE ET LA DOCTRINE DE RESPONSABILITÉ, QU'IL S'AGISSE DE RESPONSABILITÉ CONTRACTUELLE, STRICTE OU DÉLICTUELLE (Y COMPRIS LA NÉGLIGENCE OU AUTRE) DÉCOULANT DE L'UTILISATION DE CE LOGICIEL, MÊME SI LA SOCIÉTÉ A ÉTÉ INFORMÉE DE LA POSSIBILITÉ DE TELS DOMMAGES.

NetApp se réserve le droit de modifier les produits décrits dans le présent document à tout moment et sans préavis. NetApp décline toute responsabilité découlant de l'utilisation des produits décrits dans le présent document, sauf accord explicite écrit de NetApp. L'utilisation ou l'achat de ce produit ne concède pas de licence dans le cadre de droits de brevet, de droits de marque commerciale ou de tout autre droit de propriété intellectuelle de NetApp.

Le produit décrit dans ce manuel peut être protégé par un ou plusieurs brevets américains, étrangers ou par une demande en attente.

LÉGENDE DE RESTRICTION DES DROITS : L'utilisation, la duplication ou la divulgation par le gouvernement sont sujettes aux restrictions énoncées dans le sous-paragraphe (b)(3) de la clause Rights in Technical Data-Noncommercial Items du DFARS 252.227-7013 (février 2014) et du FAR 52.227-19 (décembre 2007).

Les données contenues dans les présentes se rapportent à un produit et/ou service commercial (tel que défini par la clause FAR 2.101). Il s'agit de données propriétaires de NetApp, Inc. Toutes les données techniques et tous les logiciels fournis par NetApp en vertu du présent Accord sont à caractère commercial et ont été exclusivement développés à l'aide de fonds privés. Le gouvernement des États-Unis dispose d'une licence limitée irrévocable, non exclusive, non cessible, non transférable et mondiale. Cette licence lui permet d'utiliser uniquement les données relatives au contrat du gouvernement des États-Unis d'après lequel les données lui ont été fournies ou celles qui sont nécessaires à son exécution. Sauf dispositions contraires énoncées dans les présentes, l'utilisation, la divulgation, la reproduction, la modification, l'exécution, l'affichage des données sont interdits sans avoir obtenu le consentement écrit préalable de NetApp, Inc. Les droits de licences du Département de la Défense du gouvernement des États-Unis se limitent aux droits identifiés par la clause 252.227-7015(b) du DFARS (février 2014).

Informations sur les marques commerciales

NETAPP, le logo NETAPP et les marques citées sur le site http://www.netapp.com/TM sont des marques déposées ou des marques commerciales de NetApp, Inc. Les autres noms de marques et de produits sont des marques commerciales de leurs propriétaires respectifs.