SAN
環境で単一ファイルのリストアを実行する
Snap Creator Framework

NetApp
February 21, 2022

This PDF was generated from https://docs.netapp.com/ja-jp/snap-creator-framework/domino-ops/task_using_snapdrive_for_windows_to_mount_snapshot_copy.html on February 21, 2022. Always check docs.netapp.com for the latest.

目次

SAN 環境で単一ファイルのリストアを実行する 1
SnapDrive を使用して Snapshot コピーをマウント 1
データ復元ディレクトリにファイルをコピーしています 2
Snap Creator のカスタムアクションを使用してリストア処理を完了します 2
Snapshot コピーを切断しています 3

SAN 環境で単一ファイルのリストアを実行する

SAN 環境で単一ファイルのリストアを実行する場合は、 SnapDrive を使用して、 Snap Creator エージェントホストに Snapshot コピーをマウントできます。リストアするファイルを Data Restore Directory にコピーし、 Snap Creator のカスタムアクションを使用してリストア処理を完了できます。

- 関連情報 *

SnapDrive を使用して Snapshot コピーをマウント

データ復元ディレクトリにファイルをコピーしています

Snap Creator のカスタムアクションを使用してリストア処理を完了します

Snapshot コピーを切断しています

SnapDrive を使用して Snapshot コピーをマウント

SnapDrive を使用して、リストアするファイルの Snapshot コピーをマウントできます。このファイルは、手動でデータリストアディレクトリにコピーできます。

次の手順は、 SnapDrive for Windows を使用して Windows Server 2008 ホストに Snapshot コピーをマウントする方法を示しています。SnapDrive for Windows および Snap Creator エージェントがホスト上で実行されている必要があります。

1. サーバーマネージャーで、 * ストレージ * > * SnapDrive * > * physical_server_name * > * ディスク * をクリックします。
2. Disk Identification （ディスク識別）ペインで、リストアするファイルのコピーが含まれている Snapshot コピーに移動し、右クリックメニューから * Connect Disk * を選択します。

   ディスクの接続ウィザードが開きます。

   ディスクの接続ウィザードの次のページに進むには、「 * 次へ * 」をクリックします。前のページに戻るには、「戻る」をクリックします。

   > Snapshot コピーの名前をメモします。この名前は、ファイルをデータリストアディレクトリにコピーするときに必要になります。

3. ［ Provide a Storage System Name ］ （ストレージシステム名）、 ［ LUN Path and Name ］ （ LUN パスと名前）ページで、必要に応じて LUN の説明を入力します。
4. [Select a LUN Type](LUN タイプの選択) ページで ' デフォルトのままにします
5. LUN プロパティの選択ページで、 Snapshot コピーのドライブレターまたはマウントポイントを選択します。
6. iSCSI Initiator / FC Host Bus Adapter （ HBA ；ホストバスアダプタ）ページで、 iSCSI イニシエータまたは FC HBA を選択します。
7. 管理タイプページで、 LUN へのマッピングに使用する管理タイプを自動または手動で選択します。

8. 完了 * をクリックして、指定したマウント・ポイントに Snapshot コピーをマウントします。

データ復元ディレクトリにファイルをコピーしています

リストアするファイルの Snapshot コピーをマウントしたら、バックアップおよびリストア構成ファイルで指定したデータリストアディレクトリにファイルをコピーできます。

1. マウントされた Snapshot コピーから、リストア対象のファイルをコピーします。
2. バックアップおよびリストア構成ファイルで指定したデータ・リストア・ディレクトリにファイルを貼り付けます。

   次に、 R: ドライブにマウントされた Snapshot コピーから、構成ファイルで指定された Data Restore Directory にデータベースファイル T04.nsf をコピーする例を示します。

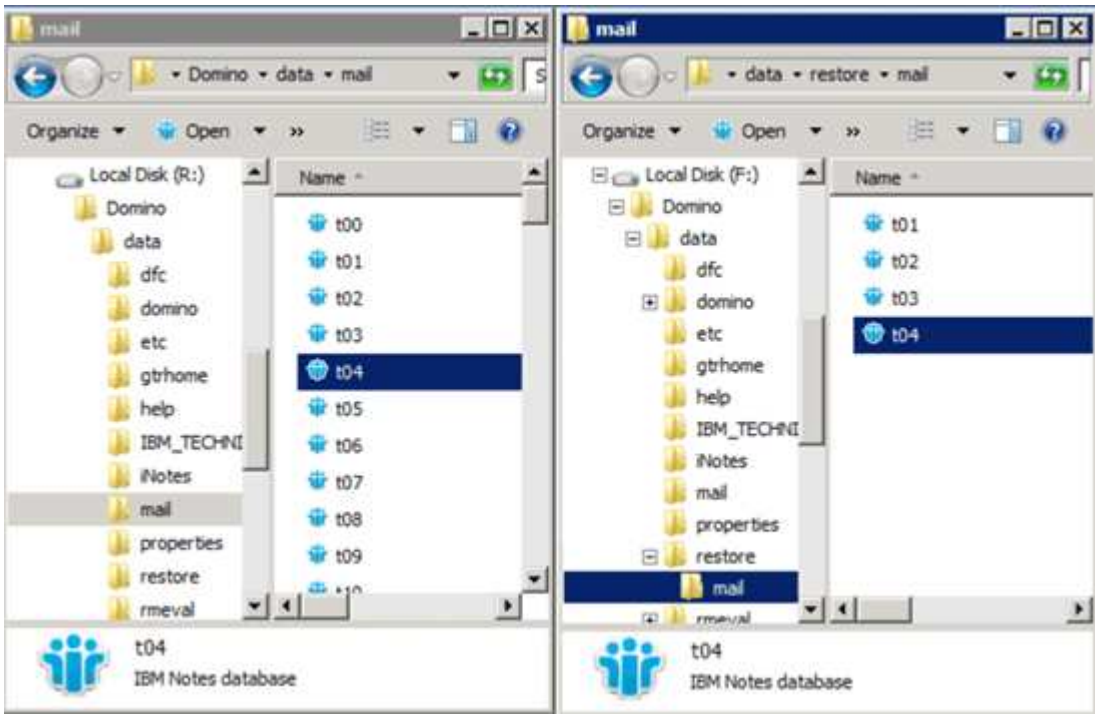

Snap Creator のカスタムアクションを使用してリストア処理を完了します

Snap Creator のカスタムアクションを使用して、 Snap Creator 以外から作成されたリストアの処理を完了できます。

この操作は Snap Creator の CLI でのみ実行できます。

1. Snap Creator の CLI で、次のコマンドを入力します。 snapcreator.exe --action custom -server port -port port --user user-passwd password -profile profile --config --params snapname=snapshot_name datapath=datapathrestoret=u2m|su2m restoretime="mm/dd/YYYY HH ： MM ： SS" disablereplication|N=disablereplication|N

ここで、

- server は、 Snap Creator サーバのホスト名または IP アドレスです。
- port は、 Snap Creator サーバを実行しているポート番号です。
- user は Snap Creator ユーザの名前です。
- password は、 Snap Creator ユーザのパスワードです。

> クリアテキストでパスワードを入力しない場合は、 --passwd オプションを省略できます。コマンドを実行すると、 Snap Creator によりパスワードの入力を求められます

- profile は、 Snap Creator プロファイルの名前です。
- config は、 Snap Creator 構成ファイルの名前です。
- snapshot_name は、ファイルのリストアに使用する Snapshot コピーの名前です。
- datapath は、ファイルを復元するディレクトリのパス名です。
- restoretype は、実行対象のリストアのタイプです。
  - u2m を指定すると、 up-to-the-minute リストアが実行されます。
  - su2m を指定すると、選択可能な最新の状態にリストアできます。-restoretime オプションで、Domino トランザクションログの再生日時を MM/DD/YYYY HH ： MM ： SS 形式で指定します。たとえば、 2014 年 1 月 23 日 12 ： 45 ： 00 などです。
- disablereplication は、 Domino レプリケーションを無効化します。
  - N （デフォルト）を入力して、 Domino レプリケーションを許可します。このプラグインは、リストアされたデータベースファイルに対して既存の Domino レプリカ ID を使用します。

    > Domino レプリケーションを許可する別の方法として、このパラメータをコマンドから省略する方法があります。

  - 「Y 」を入力して Domino レプリケーションを無効にします。このプラグインは、リストアされたデータベースファイルに新しい Domino レプリカ ID を設定します。メモ：コマンドに -verbose を追加すると、リストア処理に関する追加情報が表示されます。それ以外の場合は、コマンドの実行が完了すると、すぐにコマンドプロンプトに戻ります。

```
snapcreator.exe --action custom --server Tampico --port 8443
--user admin --profile Domino --config Nantes
--params snapname=Nantes-Test_Policy_20140123121459
datapath=F:\Domino\data\restore\mail\t04.nsf
restoretype=su2m restoretime="01/23/2014 12:45:00"
disablereplication=y
```

Snapshot コピーを切断しています

リストア処理が完了したら、マウントされている Snapshot コピーを切断する必要があります。

次の手順は、 Windows Server 2008 ホスト上のマウントされた Snapshot コピーを切断する方法を示しています。SnapDrive for Windows および Snap Creator エージェントがホスト上で実行されている必要があります。

1. サーバーマネージャーで、 * ストレージ * > * SnapDrive * > * physical_server_name * > * ディスク * をクリックします。
2. Disk Identification （ディスク識別）ペインで、マウントされたディスクを選択し、右クリックメニューの * Disconnect Disk （ディスクの切断） * をクリックします。
3. [ディスクの切断] ダイアログで、 [はい] をクリックします。

Copyright Information

Copyright © 2022 NetApp, Inc. All rights reserved. Printed in the U.S. No part of this document covered by copyright may be reproduced in any form or by any means-graphic, electronic, or mechanical, including photocopying, recording, taping, or storage in an electronic retrieval system- without prior written permission of the copyright owner.

Software derived from copyrighted NetApp material is subject to the following license and disclaimer:

THIS SOFTWARE IS PROVIDED BY NETAPP “AS IS” AND WITHOUT ANY EXPRESS OR IMPLIED WARRANTIES, INCLUDING, BUT NOT LIMITED TO, THE IMPLIED WARRANTIES OF MERCHANTABILITY AND FITNESS FOR A PARTICULAR PURPOSE, WHICH ARE HEREBY DISCLAIMED. IN NO EVENT SHALL NETAPP BE LIABLE FOR ANY DIRECT, INDIRECT, INCIDENTAL, SPECIAL, EXEMPLARY, OR CONSEQUENTIAL DAMAGES (INCLUDING, BUT NOT LIMITED TO, PROCUREMENT OF SUBSTITUTE GOODS OR SERVICES; LOSS OF USE, DATA, OR PROFITS; OR BUSINESS INTERRUPTION) HOWEVER CAUSED AND ON ANY THEORY OF LIABILITY, WHETHER IN CONTRACT, STRICT LIABILITY, OR TORT (INCLUDING NEGLIGENCE OR OTHERWISE) ARISING IN ANY WAY OUT OF THE USE OF THIS SOFTWARE, EVEN IF ADVISED OF THE POSSIBILITY OF SUCH DAMAGE.

NetApp reserves the right to change any products described herein at any time, and without notice. NetApp assumes no responsibility or liability arising from the use of products described herein, except as expressly agreed to in writing by NetApp. The use or purchase of this product does not convey a license under any patent rights, trademark rights, or any other intellectual property rights of NetApp.

The product described in this manual may be protected by one or more U.S. patents, foreign patents, or pending applications.

RESTRICTED RIGHTS LEGEND: Use, duplication, or disclosure by the government is subject to restrictions as set forth in subparagraph (c)(1)(ii) of the Rights in Technical Data and Computer Software clause at DFARS 252.277-7103 (October 1988) and FAR 52-227-19 (June 1987).

Trademark Information

NETAPP, the NETAPP logo, and the marks listed at http://www.netapp.com/TM are trademarks of NetApp, Inc. Other company and product names may be trademarks of their respective owners.