SAP HANA のファイルベースのバックアップとデータベース整合性チェック

Snap Creator Framework

NetApp
February 21, 2022

This PDF was generated from https://docs.netapp.com/ja-jp/snap-creator-framework/sap-hana-ops/task_modifying_configuration_for_file_based_backup.html on February 21, 2022. Always check docs.netapp.com for the latest.

目次

SAP HANA のファイルベースのバックアップとデータベース整合性チェック 1
ファイルベースのバックアップの設定を変更しています 1
データベース整合性チェックの設定の変更 1
ファイルベースのバックアップのスケジュールを設定しています 2
データベース整合性チェックのスケジュール設定 3
Snap Creator の GUI からファイルベースのバックアップを実行しています 4
Snap Creator コマンドラインからファイルベースのバックアップを実行しています 5
Snap Creator の GUI からデータベース整合性チェックを実行 5
Snap Creator コマンドラインからデータベース整合性チェックを実行します 6

SAP HANA のファイルベースのバックアップとデータベース整合性チェック

SAP では、ブロックの整合性チェックを実行するために、ストレージベースの Snapshot バックアップと週次ファイルベースのバックアップを組み合わせることを推奨しています。ブロックの整合性チェックは、 Snap Creator のグラフィカルユーザインターフェイス（ GUI ）またはコマンドラインインターフェイス（ CLI ）から実行できます。

ファイルベースのデータバックアップ処理は、ファイルのバックアップコピーを保持する場合に使用されます。バックアップコピーを破棄する必要がある場合は、データベース整合性チェック処理を使用します。

どちらか一方または両方の処理を設定できます。オンデマンドバックアップでは、どちらかの処理を選択できます。

ファイルベースのバックアップの設定を変更しています

ファイルベースのバックアップ用に設定されたパラメータを変更できます。その後、スケジュールまたはオンデマンドでファイルベースのバックアップを実行すると、更新された情報が反映されます。

1. SAP HANA プロファイルをクリックします。
2. 変更する構成を選択し、 * HANA File Based Backup Settings * をクリックします。

3. 情報を編集し、 * 保存 * をクリックします。

データベース整合性チェックの設定の変更

データベース整合性チェック用に設定されたパラメータを変更できます。以降にスケジュールまたはオンデマンドの整合性チェック処理では、更新された情報が反映されます。

1. SAP HANA プロファイルをクリックします。
2. 変更する構成を選択し、 * HANA Integrity Check Settings * をクリックします。

3. 情報を編集し、 * 保存 * をクリックします。

ファイルベースのバックアップのスケジュールを設定しています

SAP HANA 構成では、ファイルベースのバックアップやデータベース整合性チェックなどの追加の処理をスケジュール設定できます。ファイルベースのバックアップの処理は一定の間隔で実行するようにスケジュールを設定できます。

1. Snap Creator の GUI のメインメニューで、 * Management * > * Schedules * を選択し、 * Create * をクリックします。
2. [ジョブの新規作成] ウィンドウで、ジョブの詳細を入力します。

   ファイル・ベースのバックアップ・ポリシーは ' デフォルトでは「 none 」に設定されています

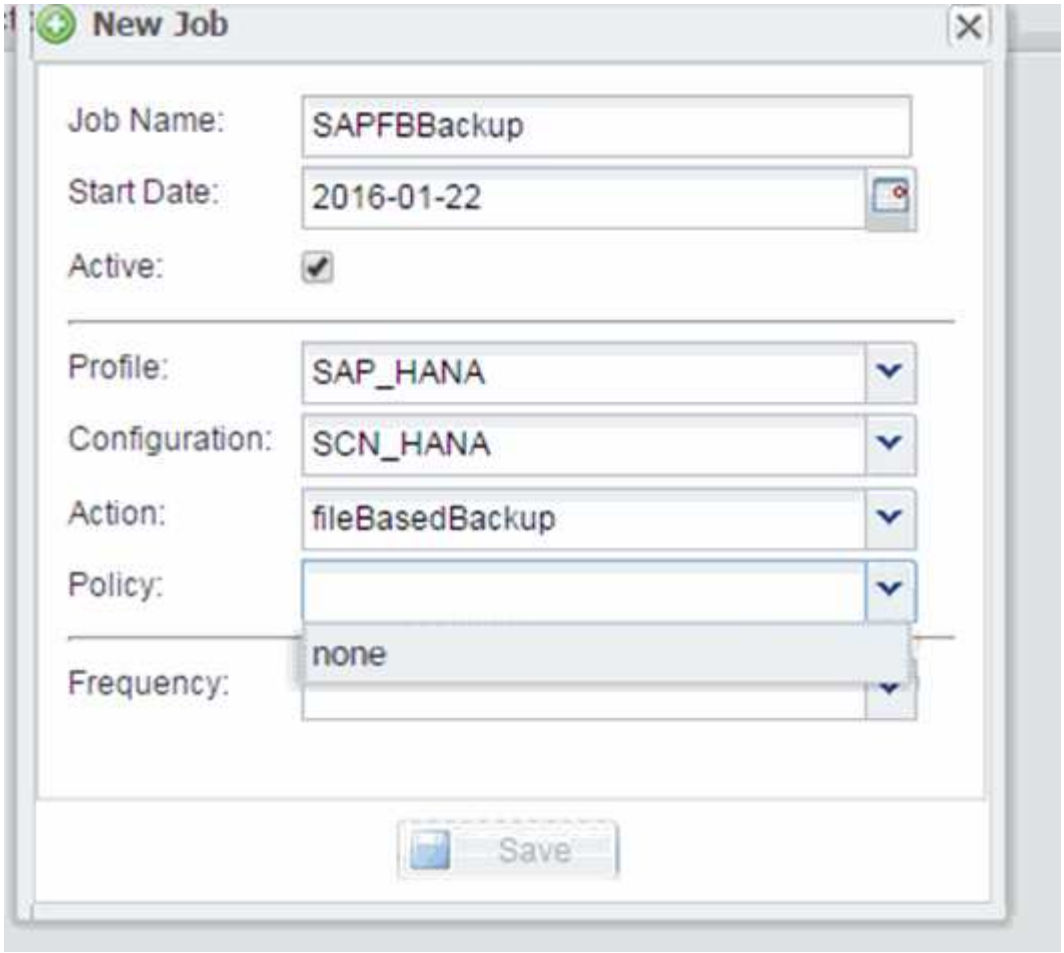

データベース整合性チェックのスケジュール設定

SAP HANA 構成では、ファイルベースのバックアップやデータベース整合性チェックなどの追加の処理をスケジュール設定できます。データベース整合性チェック処理は一定の間隔で実行するようにスケジュールを設定できます。

1. Snap Creator の GUI のメインメニューで、 * Management * > * Schedules * を選択し、 * Create * をクリックします。
2. [ジョブの新規作成] ウィンドウで、ジョブの詳細を入力します。

   整合性チェック・ポリシーは ' デフォルトでは「 none 」に設定されています

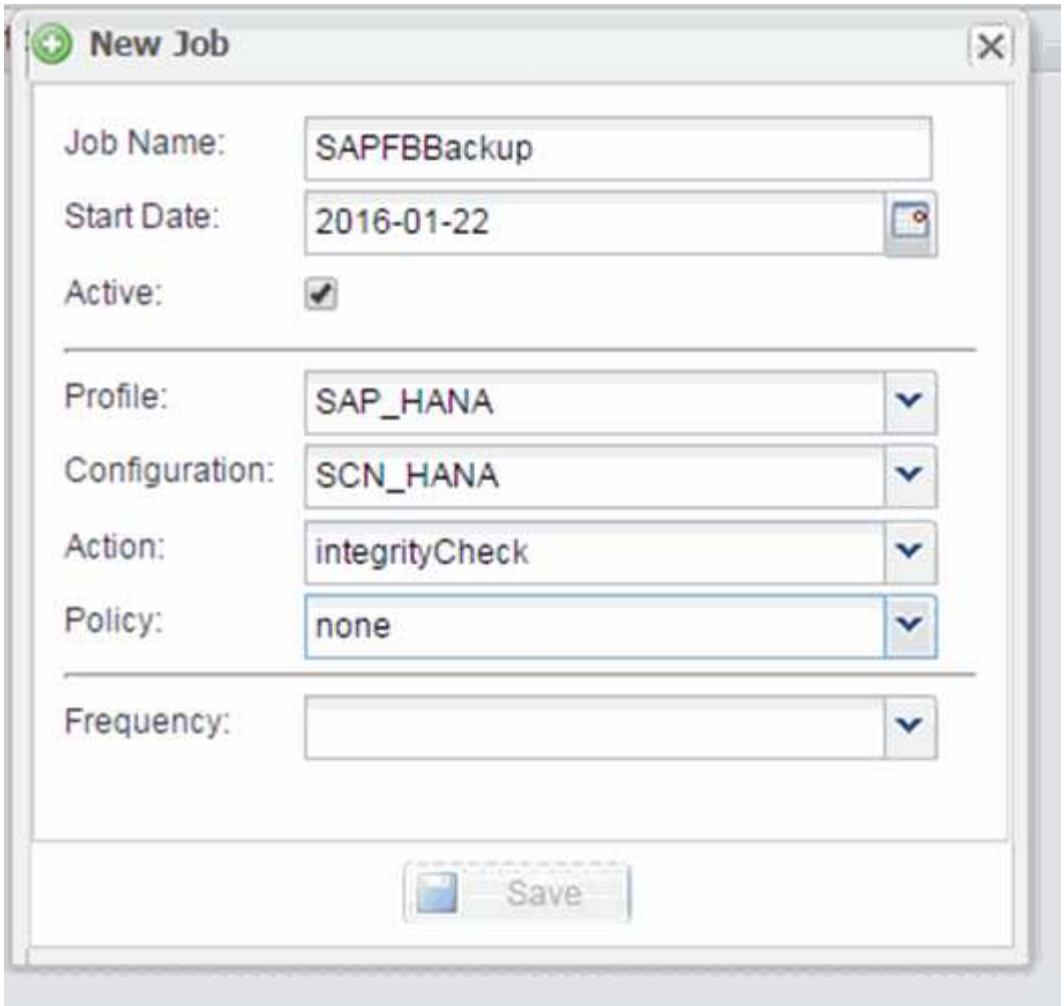

Snap Creator の GUI からファイルベースのバックアップを実行しています

File ベースのバックアップは、 Snap Creator のグラフィカルユーザインターフェイス（ GUI ）から実行できます。

HANA の [ファイルベースのバックアップの設定] タブで [ファイルベースのバックアップ] パラメータを有効にしておく必要があります。

1. hana_database-backup 構成を選択します。
2. [* アクション * > * ファイルベースのバックアップ *] を選択します。

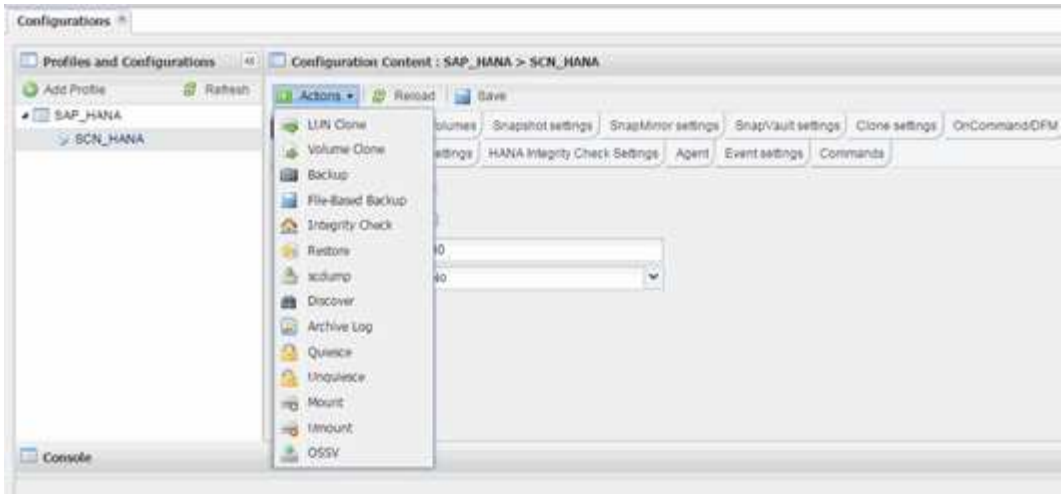

3. [ポリシー] オプションを [* なし *] に設定し、 [OK] をクリックします。

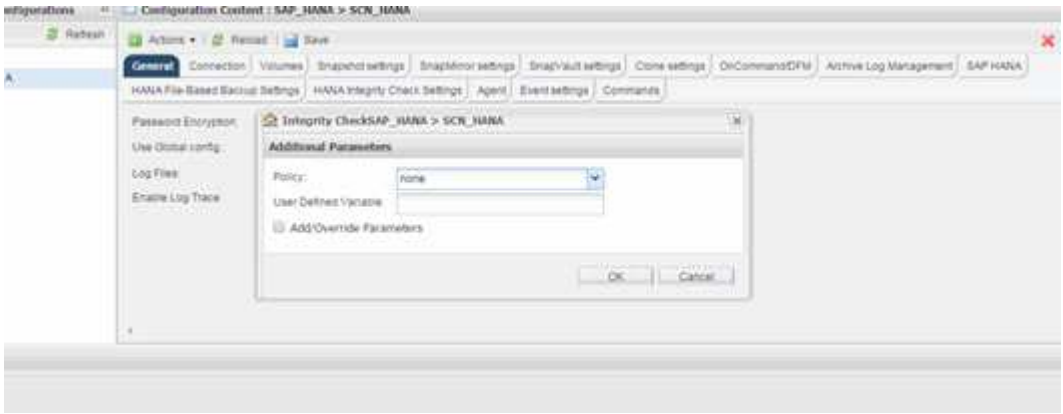

Snap Creator コマンドラインからファイルベースのバックアップを実行しています

Snap Creator のコマンドラインを使用してファイルベースのバックアップを実行できます。

1. ファイルベースのバックアップを実行するには、次のコマンドを実行します。

```
./snapcreator --server localhost --port 8443 --user sc --passwd sc
--profile hana_testing --config HANA_Test --action fileBasedBackup
--policy none --verbose
```

Snap Creator の GUI からデータベース整合性チェックを実行

データベース整合性チェックは、 Snap Creator のグラフィカルユーザインターフェイス（ GUI ）から実行できます。

HANA Integrity Check Settings タブで DB Integrity Check パラメータを有効にしておく必要があります。

1. 構成として HANA データベースの整合性チェックを選択します。
2. [* アクション * > * 整合性チェック *] を選択します。

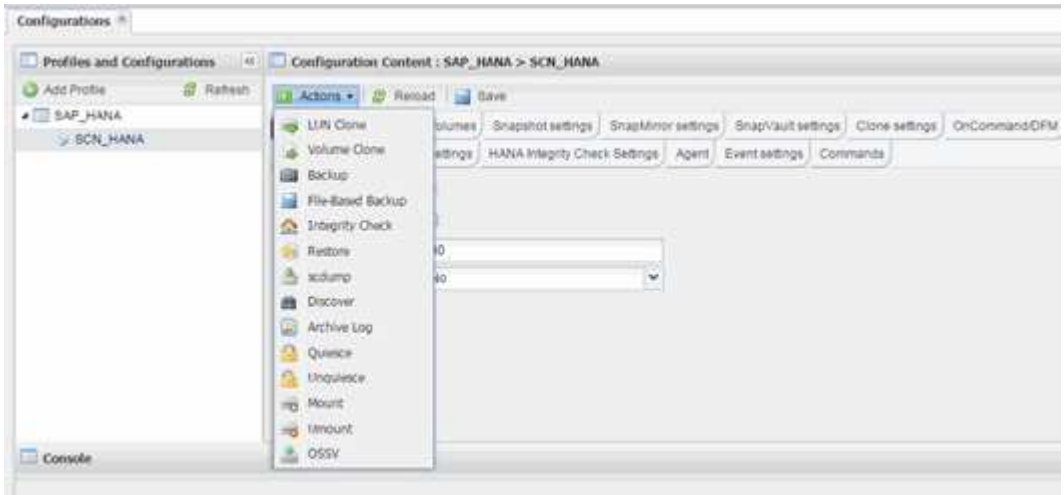

3. [ポリシー] オプションを [* なし *] に設定し、 [OK] をクリックします。

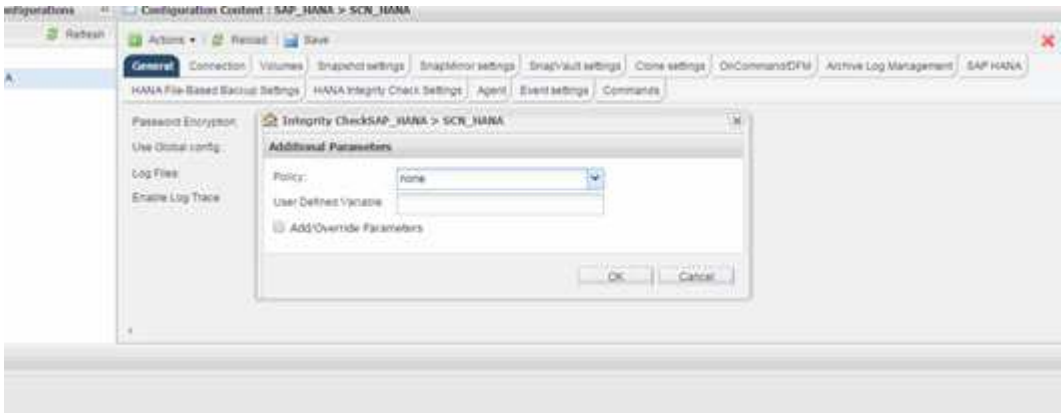

Snap Creator コマンドラインからデータベース整合性チェックを実行します

Snap Creator のコマンドラインを使用してデータベース整合性チェックを実行できます。

1. データベース整合性チェックを実行するには、次のコマンドを実行します。

```
./snapcreator --server localhost --port 8443 --user sc --passwd sc
--profile hana_testing --config HANA_Test --action integrityCheck
--policy none --verbose
```

Copyright Information

Copyright © 2022 NetApp, Inc. All rights reserved. Printed in the U.S. No part of this document covered by copyright may be reproduced in any form or by any means-graphic, electronic, or mechanical, including photocopying, recording, taping, or storage in an electronic retrieval system- without prior written permission of the copyright owner.

Software derived from copyrighted NetApp material is subject to the following license and disclaimer:

THIS SOFTWARE IS PROVIDED BY NETAPP “AS IS” AND WITHOUT ANY EXPRESS OR IMPLIED WARRANTIES, INCLUDING, BUT NOT LIMITED TO, THE IMPLIED WARRANTIES OF MERCHANTABILITY AND FITNESS FOR A PARTICULAR PURPOSE, WHICH ARE HEREBY DISCLAIMED. IN NO EVENT SHALL NETAPP BE LIABLE FOR ANY DIRECT, INDIRECT, INCIDENTAL, SPECIAL, EXEMPLARY, OR CONSEQUENTIAL DAMAGES (INCLUDING, BUT NOT LIMITED TO, PROCUREMENT OF SUBSTITUTE GOODS OR SERVICES; LOSS OF USE, DATA, OR PROFITS; OR BUSINESS INTERRUPTION) HOWEVER CAUSED AND ON ANY THEORY OF LIABILITY, WHETHER IN CONTRACT, STRICT LIABILITY, OR TORT (INCLUDING NEGLIGENCE OR OTHERWISE) ARISING IN ANY WAY OUT OF THE USE OF THIS SOFTWARE, EVEN IF ADVISED OF THE POSSIBILITY OF SUCH DAMAGE.

NetApp reserves the right to change any products described herein at any time, and without notice. NetApp assumes no responsibility or liability arising from the use of products described herein, except as expressly agreed to in writing by NetApp. The use or purchase of this product does not convey a license under any patent rights, trademark rights, or any other intellectual property rights of NetApp.

The product described in this manual may be protected by one or more U.S. patents, foreign patents, or pending applications.

RESTRICTED RIGHTS LEGEND: Use, duplication, or disclosure by the government is subject to restrictions as set forth in subparagraph (c)(1)(ii) of the Rights in Technical Data and Computer Software clause at DFARS 252.277-7103 (October 1988) and FAR 52-227-19 (June 1987).

Trademark Information

NETAPP, the NETAPP logo, and the marks listed at http://www.netapp.com/TM are trademarks of NetApp, Inc. Other company and product names may be trademarks of their respective owners.