Windows ホストに Snap Creator サーバをインストールする

Snap Creator Framework

NetApp
January 17, 2022

This PDF was generated from https://docs.netapp.com/ja-jp/snap-creator-framework/installation/task_starting_the_server_from_a_command_prompt.html on January 17, 2022.
Always check docs.netapp.com for the latest.

目次

Windows ホストに Snap Creator サーバをインストールする 1
コマンドプロンプトからサーバーを起動します 3

Windows ホストに Snap Creator サーバをインストールする

Windows インストーラを使用して、 Snap Creator サーバを Windows ホストにインストールできます。

- JRE 1.8 Update 72 以降がインストールされている必要があります。
- インストールを実行するユーザには、インストールを実行するための管理者レベルの権限が必要です。
- Snap Creator サーバのデフォルトのポートは 8443 である必要があります。

  netstat または類似のツールを使用して、使用するネットワークポート（ポートで HTTPS がサポートされている場合）が使用可能であり、まだ使用されていないことを確認できます（例： Windows ： netstat -na|find "8443 " ` ）。

- Snap Creator をダウンロードしておく必要があります。

  a. Snap_Creator_Frameworkrelease-Windowsversion.exe ファイルをダブルクリックします。

     Snap Creator インストーラを起動するには、 SnapCreator _Framework4.1.0 -Windows64.exe を使用します。

  b. Welcome （ようこそ）ページで、 * Next （次へ） * をクリックしてインストールを開始します。

  c. ライセンス契約の条項を読み、同意します。

  d. [インストールタイプの選択 *] ページで、さまざまなインストールタイプに合わせて設定を変更し、 [次へ *] をクリックします。

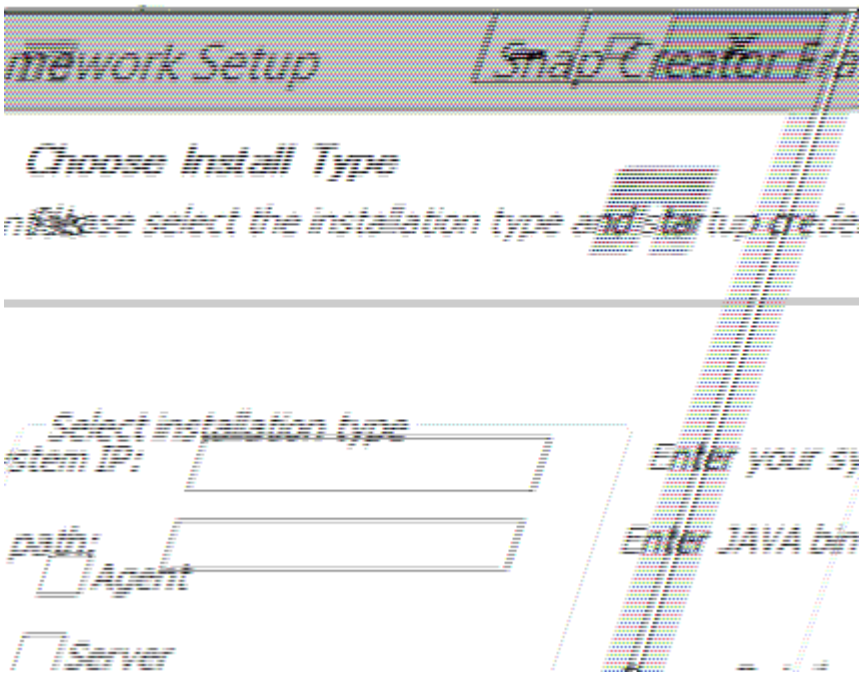

     - * インストールタイプ * を選択します

       「 * サーバー * 」を選択します。Snap Creator サーバと Snap Creator エージェントは、両方とも

同じシステムにインストールすることができます。

- * サービスとしてサーバーを起動 *

  このオプションを選択すると、インストール処理の完了直後に snapcreatorserverservice サービスが自動的にインストールされて開始されます。選択されていない場合、 * サーバーポート * フィールドは無効になります。

  > このオプションを選択しない場合、サービスはインストールされないため、コマンドプロンプトからバッチスクリプトを実行して Snap Creator サーバを手動で起動する必要があります。

- * システム IP を入力します *

  Snap Creator サーバまたは Snap Creator エージェントがインストールされているシステムの IP アドレスを指定する場合は、このオプションを選択します。このオプションは、 Snap Creator のインストール時に SSL 証明書を生成する場合に使用します。

- * Java bin path * を入力します

  keytool ユーティリティを見つけるための Java ビンパスを指定するには、このオプションを選択します。keytool は、 Snap Creator のインストール時に SSL 証明書を生成するために使用します。

- * サーバーポート *

  デフォルトのポート 8443 を受け入れるか、ポート番号を指定します。

e. [* プロファイル設定 *] ページを設定し、 [次へ *] をクリックします。

Profile Setup * ページに入力した情報は、 Snap Creator の GUI に必要なプロファイルを設定するために使用されます。

- * ストレージコントローラのシリアル番号 *

  このパラメータはオプションです。いずれかのストレージコントローラのシリアル番号を入力します。この情報を入力すると、コントローラのシリアル番号が Snap Creator のプロパティファイルに組み込まれ、サポートとログの出力に含まれます。この情報は、今後発生する問題のトラブルシューティングに役立ちます。

- * ユーザー名 *

  Snap Creator サーバの管理者の名前を入力します。

- * パスワードと確認 *

  Snap Creator サーバ管理者のパスワードを入力します。

- * ジョブモニタを有効にする *

  ジョブ監視を有効にする場合は、 * ジョブ監視を有効にする * チェックボックスをオンにします。ジョブモニタは、 Snap Creator によって実行されるすべてのジョブおよびジョブのステータスを監視する GUI 内の個別のセクションです。

- * ジョブログサイズ *

  ジョブログの履歴に保存するジョブの数を入力します。デフォルトは「 100 」です。サイズは 1 ～ 1000 です。

> ジョブログサイズ * に指定できる最大値は 10 、 000 ですが、最大値として 1000 を指定することを推奨します。

a. [Choose Install Location] * ページで、 Snap Creator のインストールパスを入力するか、デフォルトのオプション（ C ： \Program Files\NetApp\SnapCreator _Framework ）を受け入れ、 [Next] をクリックします。

b. [スタート] メニューから [フォルダ …] を選択し、 Windows の [スタート] メニューに Snap Creator が表示されるフォルダをカスタマイズするか、デフォルトのフォルダを選択して、 [* インストール *] をクリックします。

c. インストールが完了したら、「 * 次へ * 」をクリックします。

   インストールオプションでサービスを選択した場合は、 Snap Creator サーバのサービスインストール時にコマンドプロンプトが表示されます。このプロセスは既存のサービスの開始を試みます。そのため、この手順の一部としてエラーメッセージが表示されることがよくあります。

d. [完了] をクリックして、 Windows インストーラを閉じます。

e. 指定したポート上のローカルホストに移動して、 Snap Creator Framework の GUI の起動を検証します (https://IP_address:gui_port)。

   HTTPS を使用して接続する必要があります。接続が HTTPS 接続に自動的にリダイレクトされず、 GUI が機能しません。

- 関連情報 *

Snap Creator ホストに Java をインストールしています

Snap Creator ソフトウェアのダウンロード

コマンドプロンプトからサーバーを起動します

コマンドプロンプトからサーバーを起動します

バッチスクリプト（ scServer.bat ）を実行して、コマンドプロンプトから Snap Creator サーバを手動で起動することができます。

通常、インストール時に [サービスとしてサーバーを開始] オプションを選択しなかった場合にのみ、この手順に従う必要があります。

また、 Windows タスクスケジューラを使用して、起動時に実行するバッチスクリプト（ scServer.bat ）のスケジュールを設定することもできます。Windows タスクスケジューラの使用の詳細については、 Windows オペレーティングシステムのドキュメントを参照してください。

バッチスクリプト（ scServer.bat ）は Snap Creator をフォアグラウンドで実行するため、コマンドプロンプトが開いているかぎり、 Snap Creator サーバは実行を継続します。コマンドプロンプトを閉じると、 Snap Creator サーバが終了します。バックグラウンドで実行するには、 Snap Creator サーバサービスを使用する

必要があります。

1. コマンドプロンプトを開き、次のコマンドを入力します。

```
cd \install_path\scServerrelease-version\bin\
scServer.bat start
```

```
cd \Program Files\NetApp\Snap_Creator_Framework\scServer4.1.0\bin\
scServer.bat start
```

Copyright Information

Copyright © 2022 NetApp, Inc. All rights reserved. Printed in the U.S. No part of this document covered by copyright may be reproduced in any form or by any means-graphic, electronic, or mechanical, including photocopying, recording, taping, or storage in an electronic retrieval system- without prior written permission of the copyright owner.

Software derived from copyrighted NetApp material is subject to the following license and disclaimer:

THIS SOFTWARE IS PROVIDED BY NETAPP “AS IS” AND WITHOUT ANY EXPRESS OR IMPLIED WARRANTIES, INCLUDING, BUT NOT LIMITED TO, THE IMPLIED WARRANTIES OF MERCHANTABILITY AND FITNESS FOR A PARTICULAR PURPOSE, WHICH ARE HEREBY DISCLAIMED. IN NO EVENT SHALL NETAPP BE LIABLE FOR ANY DIRECT, INDIRECT, INCIDENTAL, SPECIAL, EXEMPLARY, OR CONSEQUENTIAL DAMAGES (INCLUDING, BUT NOT LIMITED TO, PROCUREMENT OF SUBSTITUTE GOODS OR SERVICES; LOSS OF USE, DATA, OR PROFITS; OR BUSINESS INTERRUPTION) HOWEVER CAUSED AND ON ANY THEORY OF LIABILITY, WHETHER IN CONTRACT, STRICT LIABILITY, OR TORT (INCLUDING NEGLIGENCE OR OTHERWISE) ARISING IN ANY WAY OUT OF THE USE OF THIS SOFTWARE, EVEN IF ADVISED OF THE POSSIBILITY OF SUCH DAMAGE.

NetApp reserves the right to change any products described herein at any time, and without notice. NetApp assumes no responsibility or liability arising from the use of products described herein, except as expressly agreed to in writing by NetApp. The use or purchase of this product does not convey a license under any patent rights, trademark rights, or any other intellectual property rights of NetApp.

The product described in this manual may be protected by one or more U.S. patents, foreign patents, or pending applications.

RESTRICTED RIGHTS LEGEND: Use, duplication, or disclosure by the government is subject to restrictions as set forth in subparagraph (c)(1)(ii) of the Rights in Technical Data and Computer Software clause at DFARS 252.277-7103 (October 1988) and FAR 52-227-19 (June 1987).

Trademark Information

NETAPP, the NETAPP logo, and the marks listed at http://www.netapp.com/TM are trademarks of NetApp, Inc. Other company and product names may be trademarks of their respective owners.