必要なソフトウェアコンポーネントをインストールして設定する

Snap Creator Framework

NetApp
January 17, 2022

This PDF was generated from https://docs.netapp.com/ja-jp/snap-creator-framework/sap-hana-ops/concept_setup_assumptions_in_this_guide.html on January 17, 2022. Always check docs.netapp.com for the latest.

目次

必要なソフトウェアコンポーネントをインストールして設定する 1
このガイドで前提条件を設定します 2
clustered Data ONTAP で使用するセットアップ 3

必要なソフトウェアコンポーネントをインストールして設定する

Snap Creator Framework および SAP HANA プラグインを使用した SAP HANA 解決策のバックアップおよびリストアでは、 Snap Creator ソフトウェアコンポーネントと SAP HANA hdbsql クライアントソフトウェアをインストールする必要があります。

プラグインを別途インストールする必要はありません。Agent と一緒にインストールされます。

1. Snap Creator サーバは、エージェントのインストール先ホストとネットワーク接続を共有するホストにインストールします。
2. Snap Creator エージェントは、 Snap Creator サーバホストとネットワーク接続を共有するホストにインストールします。
   - 単一の SAP HANA ノード環境で、データベースホストに Agent をインストールします。または、データベースホストおよび Snap Creator サーバホストにネットワークで接続された別のホストに Agent をインストールしてください。
   - マルチノードの SAP HANA 環境では、エージェントをデータベースホストにインストールしないでください。エージェントは、データベースホストと Snap Creator サーバホストにネットワークで接続された別のホストにインストールする必要があります。
3. Snap Creator エージェントをインストールしたホストに、 SAP HANA hdbsql クライアントソフトウェアをインストールします。

   このホストで管理する SAP HANA ノードのユーザストアキーを設定します。

```
mgmtsrv01:/sapcd/HANA_SP5/DATA_UNITS/HDB_CLIENT_LINUXINTEL # ./hdbinst

SAP HANA Database Client installation kit detected.

SAP HANA Database Installation Manager - Client Installation
1.00.46.371989
**********************************************************************
***

Enter Installation Path [/usr/sap/hdbclient32]:
Checking installation...
Installing and configuring required software components | 13
Preparing package "Product Manifest"...
Preparing package "SQLDBC"...
Preparing package "ODBC"...
Preparing package "JDBC"...
Preparing package "Client Installer"...
Installing SAP HANA Database Client to /usr/sap/hdbclient32...
Installing package 'Product Manifest' ...
Installing package 'SQLDBC' ...
Installing package 'ODBC' ...
Installing package 'JDBC' ...
Installing package 'Client Installer' ...
Installation done
Log file written to '/var/tmp/hdb_client_2013-07-
05_11.38.17/hdbinst_client.log'
mgmtsrv01:/sapcd/HANA_SP5/DATA_UNITS/HDB_CLIENT_LINUXINTEL #
```

- 関連情報 *

"『 Snap Creator Framework Installation Guide 』"

このガイドで前提条件を設定します

一般的な Snap Creator のインストールでは、サーバが 1 つのホストにインストールされ、エージェントが別のホストにインストールされていると想定していますが、このガイドで使用しているセットアップは、 SAP HANA マルチノードアプライアンスに基づいています。

この構成では、 SAP HANA データベースは 3+1 データベースノード構成で実行され、すべての Snap Creator ソフトウェアコンポーネント（サーバ、エージェント、プラグイン）が同じホストにインストールされます。

このセットアップで使用したネットアップストレージシステムは、 Data ONTAP 7-Mode を実行しています。ストレージレイヤでは、ハイアベイラビリティ（ HA ）コントローラペアが 1 つ使用されます。3 つの SAP HANA データベースノードのデータボリュームとログボリュームは、両方のストレージコントローラに分散されます。このセットアップ例では、別の HA コントローラペアの 1 台のストレージコントローラをセカンダリ

ストレージとして使用します。各データボリュームは、セカンダリストレージ上の専用バックアップボリュームにレプリケートされます。バックアップボリュームのサイズは、セカンダリストレージに保持するバックアップの数によって異なります。

ここで説明する Snap Creator と SAP HANA Studio の操作は、すべて clustered Data ONTAP を実行するストレージシステムと同じです。ただし、ストレージシステムでの SnapVault の初期設定およびストレージで直接実行する必要があるすべての SnapVault コマンドは、 clustered Data ONTAP と異なります。相違点については、このガイドで説明します。

次の図は、プライマリストレージ上のデータボリュームと、セカンダリストレージへのレプリケーションパスを示しています。

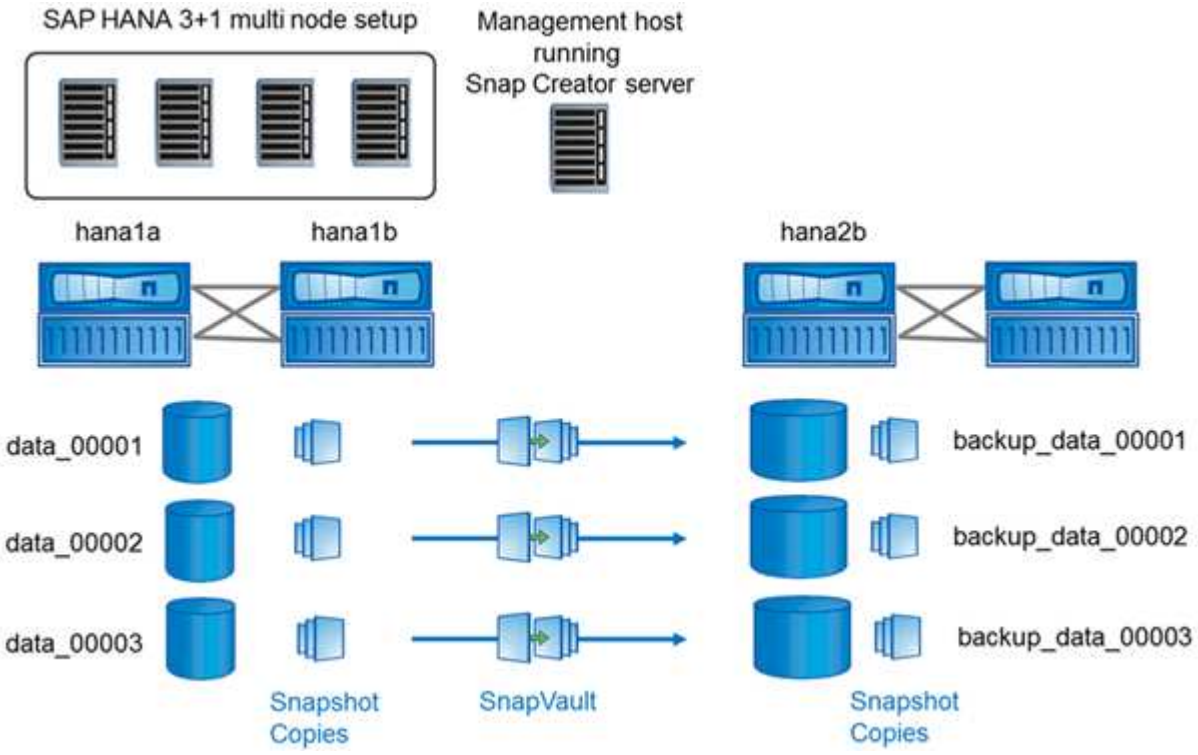

バックアップする必要があるすべてのボリュームがセカンダリストレージコントローラ上に作成されている必要があります。この例では、セカンダリストレージコントローラに、ボリューム backup_data_00001 、 backup_data_00002 、および backup_data_00003 が作成されています。

clustered Data ONTAP で使用するセットアップ

次の図は、 clustered Data ONTAP で使用されているセットアップを示しています。このセットアップは、次の図に示す Storage Virtual Machine （ SVM ）とボリューム名を使用したシングルノードの SAP HANA 構成に基づいています。

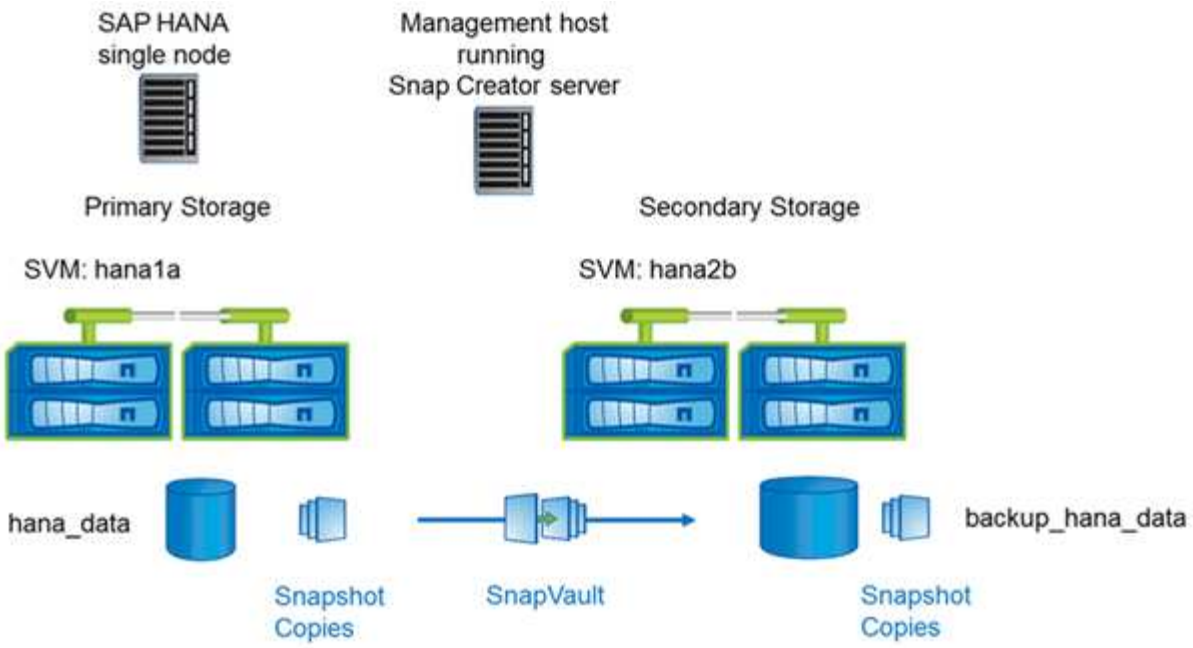

SnapVault の準備、開始、再開、リストアの方法は、 clustered Data ONTAP と Data ONTAP 7-Mode で異なります。これらの相違点については、このガイドの対応するセクションで説明します。

Copyright Information

Copyright © 2022 NetApp, Inc. All rights reserved. Printed in the U.S. No part of this document covered by copyright may be reproduced in any form or by any means-graphic, electronic, or mechanical, including photocopying, recording, taping, or storage in an electronic retrieval system- without prior written permission of the copyright owner.

Software derived from copyrighted NetApp material is subject to the following license and disclaimer:

THIS SOFTWARE IS PROVIDED BY NETAPP “AS IS” AND WITHOUT ANY EXPRESS OR IMPLIED WARRANTIES, INCLUDING, BUT NOT LIMITED TO, THE IMPLIED WARRANTIES OF MERCHANTABILITY AND FITNESS FOR A PARTICULAR PURPOSE, WHICH ARE HEREBY DISCLAIMED. IN NO EVENT SHALL NETAPP BE LIABLE FOR ANY DIRECT, INDIRECT, INCIDENTAL, SPECIAL, EXEMPLARY, OR CONSEQUENTIAL DAMAGES (INCLUDING, BUT NOT LIMITED TO, PROCUREMENT OF SUBSTITUTE GOODS OR SERVICES; LOSS OF USE, DATA, OR PROFITS; OR BUSINESS INTERRUPTION) HOWEVER CAUSED AND ON ANY THEORY OF LIABILITY, WHETHER IN CONTRACT, STRICT LIABILITY, OR TORT (INCLUDING NEGLIGENCE OR OTHERWISE) ARISING IN ANY WAY OUT OF THE USE OF THIS SOFTWARE, EVEN IF ADVISED OF THE POSSIBILITY OF SUCH DAMAGE.

NetApp reserves the right to change any products described herein at any time, and without notice. NetApp assumes no responsibility or liability arising from the use of products described herein, except as expressly agreed to in writing by NetApp. The use or purchase of this product does not convey a license under any patent rights, trademark rights, or any other intellectual property rights of NetApp.

The product described in this manual may be protected by one or more U.S. patents, foreign patents, or pending applications.

RESTRICTED RIGHTS LEGEND: Use, duplication, or disclosure by the government is subject to restrictions as set forth in subparagraph (c)(1)(ii) of the Rights in Technical Data and Computer Software clause at DFARS 252.277-7103 (October 1988) and FAR 52-227-19 (June 1987).

Trademark Information

NETAPP, the NETAPP logo, and the marks listed at http://www.netapp.com/TM are trademarks of NetApp, Inc. Other company and product names may be trademarks of their respective owners.