Windows への Snap Creator エージェントのインストール

Snap Creator Framework

NetApp
July 19, 2022

This PDF was generated from https://docs.netapp.com/ja-jp/snap-creator-framework/installation/task_starting_the_agent_from_a_command_prompt.html on July 19, 2022. Always check docs.netapp.com for the latest.

目次

Windows への Snap Creator エージェントのインストール 1
コマンドプロンプトからエージェントを起動します 3

Windows への Snap Creator エージェントのインストール

Windows インストーラを使用して、 Snap Creator エージェントを Windows ホストにインストールできます。

- JRE 1.8 Update 72 以降がインストールされている必要があります。
- 管理者レベルの権限が必要です。
- デフォルトのポート（ 9090 ）または別のネットワークポートが必要です。
- Snap Creator をダウンロードしておく必要があります。
  a. Snap_Creator_Frameworkrelease-Windowsversion.exe ファイルアイコン（たとえば、 SnapCreator _Framework4.1.0 -Windows64.exe ）をダブルクリックして、 Snap Creator インストーラを起動します。
  b. Welcome （ようこそ）ページで、 * Next （次へ） * をクリックしてインストールを開始します。
  c. ライセンス契約の内容を確認し、同意します。
  d. [Choose Install Type] ページで、さまざまなインストールタイプに合わせて次の設定を行います。
     - * インストールタイプ * を選択します
- Agent * を選択します。
  - * エージェントをサービスとして開始 *

    このオプションを選択すると ' インストール・プロセスの完了直後に * snapcreatoragentservice * をインストールして起動できます

    このオプションが選択されていない場合、 [エージェントポート] フィールドは無効になります。

    > このオプションを選択しない場合、サービスはインストールされません。コマンドプロンプトからバッチスクリプトを実行して、 Snap Creator エージェントを手動で起動する必要があります。

  - * システム IP を入力します *

    Snap Creator サーバまたは Snap Creator エージェントがインストールされているシステムの IP アドレスを指定する場合は、このオプションを選択します。このオプションは、 Snap Creator のインストールプロセス中に SSL 証明書を生成するために使用します。

  - * Java bin path * を入力します

    keytool ユーティリティを見つけるための Java ビンパスを指定するには、このオプションを選択します。keytool ユーティリティを使用して、 Snap Creator のインストールプロセス中に SSL 証明書を生成します。

  - * エージェントポート *

    デフォルトのポート（ 9090 ）をそのまま使用するか、ポート番号を指定します。

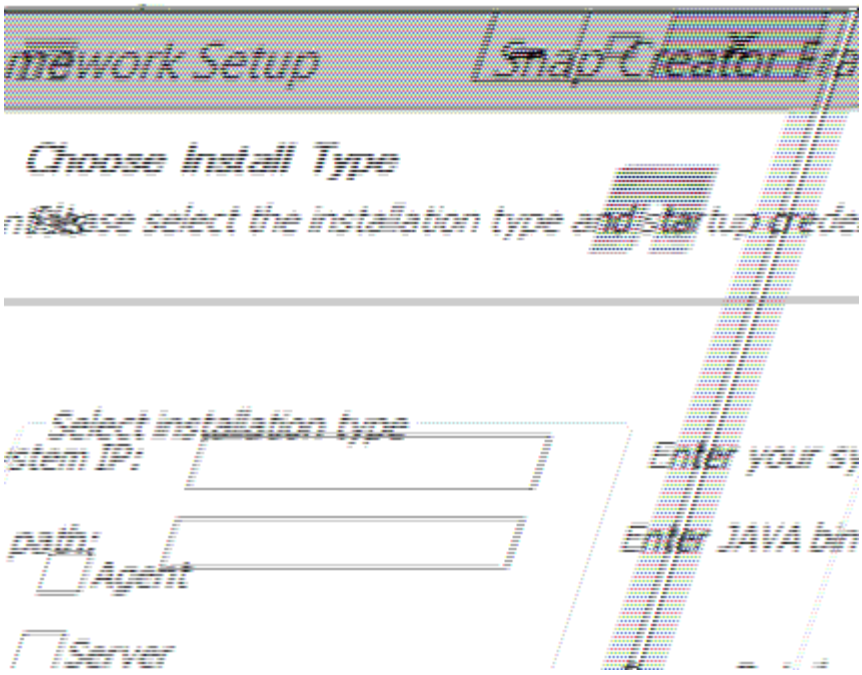

a. 「 * 次へ * 」をクリックします。

b. Choose Install Location ページで、 Snap Creator のインストールパスを入力するか、デフォルトのパス（ C ： \Program Files\NetApp\SnapCreator _Framework ）を受け入れ、 * Next * をクリックします。

> IBM Domino プラグインを使用する場合は、 Domino データフォルダ以外の場所を選択してください。

c. [Choose Start Menu Folder] ページで、 Snap Creator が Windows の Start メニューに表示されるフォルダをカスタマイズするか、デフォルトのフォルダ・オプションを受け入れてから、 [*Install] をクリックします。

d. インストールが完了したら、「 * 次へ * 」をクリックします。

   インストールオプションでサービスを選択した場合は、 Snap Creator エージェントサービスのインストール時にコマンドプロンプトが表示されます。このプロセスは既存のサービスを開始しようとします。そのため、この手順の一部としてエラーメッセージが表示されることがよくありますが、このメッセージは無視してください。

e. [完了] をクリックして、 Windows インストーラを閉じます。

インストールプロセスで「 * Start agent as service * 」オプションを選択しなかった場合は、 Snap Creator エージェントを手動で起動する必要があります。

- 関連情報 *

Snap Creator ホストに Java をインストールしています

Snap Creator ソフトウェアのダウンロード

コマンドプロンプトからエージェントを起動します

コマンドプロンプトからエージェントを起動します

Snap Creator エージェントは、バッチスクリプト（ scAgent.bat ）を実行することで、コマンドプロンプトから手動で起動できます。

通常、この手順は、インストールプロセス中に [サービスとしてエージェントを開始する *] オプションを選択しなかった場合にのみ使用してください。

また、 Windows タスクスケジューラを使用して、起動時に実行するバッチスクリプト（ scAgent.bat ）をスケジュールすることもできます。Windows タスクスケジューラの使用の詳細については、 Windows オペレーティングシステムのドキュメントを参照してください。

1. コマンドプロンプトを開き、次のコマンドを入力します。

```
cd \install_path\scAgentrelease-version\bin\
scAgent.bat start
```

```
cd \Program Files\NetApp\Snap_Creator_Framework\scAgent4.1.0\bin\
scAgent.bat start
```

バッチスクリプト（ scAgent.bat ）はフォアグラウンドで Snap Creator を実行するため、 Snap Creator エージェントはコマンドプロンプトが開いているかぎり実行を継続します。コマンドプロンプトを閉じると、 Snap Creator エージェントが終了します。Snap Creator をバックグラウンドで実行するには、 Snap Creator エージェントサービスを使用する必要があります。

著作権情報

Copyrightゥ2022 NetApp、Inc. All rights reserved.米国で印刷されていますこのドキュメントは著作権によって保護されています。画像媒体、電子媒体、および写真複写、記録媒体などの機械媒体など、いかなる形式および方法による複製も禁止します。 テープ媒体、または電子検索システムへの保管-著作権所有者の書面による事前承諾なし。

ネットアップの著作物から派生したソフトウェアは、次に示す使用許諾条項および免責条項の対象となります。

このソフトウェアは、ネットアップによって「現状のまま」提供されています。ネットアップは明示的、または商品性および特定目的に対する適合性の暗示的保証を含み、かつこれに限定されないいかなる暗示的な保証も行いません。ネットアップは、いかなる場合でも、間接的、偶発的、特別、懲罰的、または または結果的損害（代替品または代替サービスの調達、使用の損失、データ、利益、またはこれらに限定されないものを含みますが、これらに限定されません。） ただし、契約、厳格責任、または本ソフトウェアの使用に起因する不法行為（過失やその他を含む）のいずれであっても、かかる損害の可能性について知らされていた場合でも、責任の理論に基づいて発生します。

ネットアップは、ここに記載されているすべての製品に対する変更を随時、予告なく行う権利を保有します。ネットアップによる明示的な書面による合意がある場合を除き、ここに記載されている製品の使用により生じる責任および義務に対して、ネットアップは責任を負いません。この製品の使用または購入は、ネットアップの特許権、商標権、またはその他の知的所有権に基づくライセンスの供与とはみなされません。

このマニュアルに記載されている製品は、 1 つ以上の米国特許、その他の国の特許、および出願中の特許によ特許、その他の国の特許、および出願中の特許。

権利の制限について：政府による使用、複製、開示は、 DFARS 252.227-7103 （ 1988 年 10 月）および FAR 52-227-19 （ 1987 年 6 月）の Rights in Technical Data and Computer Software （技術データおよびコンピュータソフトウェアに関する諸権利）条項の（ c ）（ 1 ）（ ii ）項、に規定された制限が適用されます。

商標情報

NetApp、NetAppのロゴ、に記載されているマーク http://www.netapp.com/TM は、NetApp、Inc.の商標です。その他の会社名と製品名は、それを所有する各社の商標である場合があります。