データベースのバックアップを実行中です

Snap Creator Framework

NetApp
July 19, 2022

This PDF was generated from https://docs.netapp.com/ja-jp/snap-creator-framework/sap-hana-ops/task_overview_of_database_backups.html on July 19, 2022. Always check docs.netapp.com for the latest.

目次

データベースのバックアップを実行中です 1
データベースのバックアップの概要 1
Snap Creator の GUI を使用してデータベースをバックアップします 1
Snap Creator コマンドラインを使用したデータベースのバックアップ 3
SAP HANA Studio で使用可能なバックアップを確認します 4

データベースのバックアップを実行中です

SAP HANA データベースは、 Snap Creator の GUI またはコマンドラインを使用してバックアップできます。バックアップのスケジュールを設定するには、 GUI でスケジューラを使用するか、 cron などの外部スケジューラとコマンドラインを組み合わせて使用します。

データベースのバックアップの概要

Snap Creator がデータベースをバックアップしている場合は、次の手順を実行します。

1. グローバルな同期バックアップ保存ポイント（ SAP HANA Snapshot コピー）を作成して、永続性レイヤ上で整合性のあるイメージを取得します。
2. すべてのデータボリュームのストレージ Snapshot コピーを作成します。

   この例では、両方のストレージコントローラに hana1a と hana1b の 3 つのデータボリュームが分散されています。

3. SAP HANA バックアップカタログ内のストレージ Snapshot バックアップを登録します。
4. SAP HANA の Snapshot コピーを削除します。
5. すべてのデータボリュームの SnapVault 更新を開始します。
6. SnapVault のステータスを確認し、終了するか設定可能なタイムアウトになるまで待機します。
7. プライマリストレージとセカンダリストレージでのバックアップの定義済み保持ポリシーに基づいて、 SAP HANA バックアップカタログからストレージの Snapshot コピーを削除し、バックアップを削除します。
8. ファイルシステムおよび SAP HANA のバックアップカタログ内の最も古いデータバックアップよりも古いすべてのログバックアップを削除します。

Snap Creator の **GUI** を使用してデータベースをバックアップします

Snap Creator の GUI を使用してデータベースをバックアップできます。

1. HANA データベースのバックアップ構成 * を選択し、 * Actions * > * Backup * を選択します。

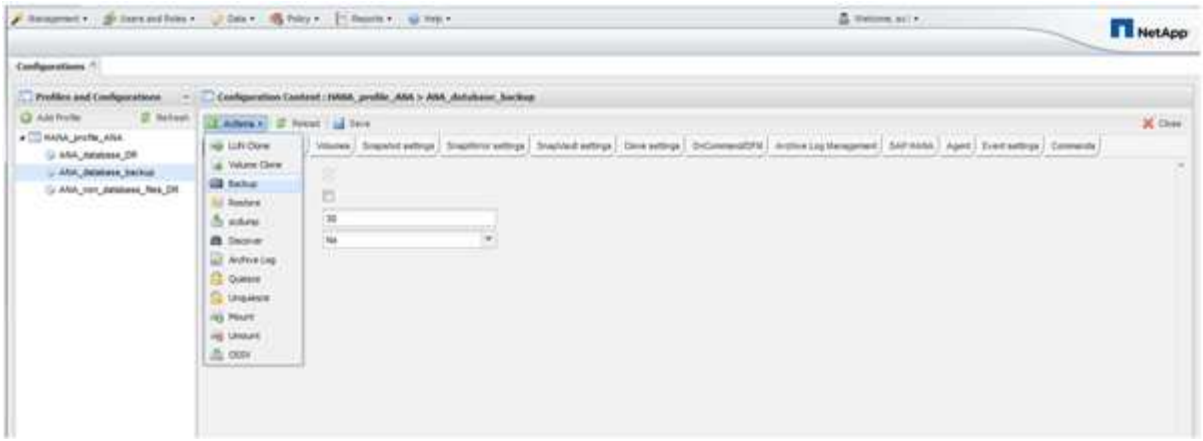

2. バックアップポリシーを選択し、 * OK * をクリックします。

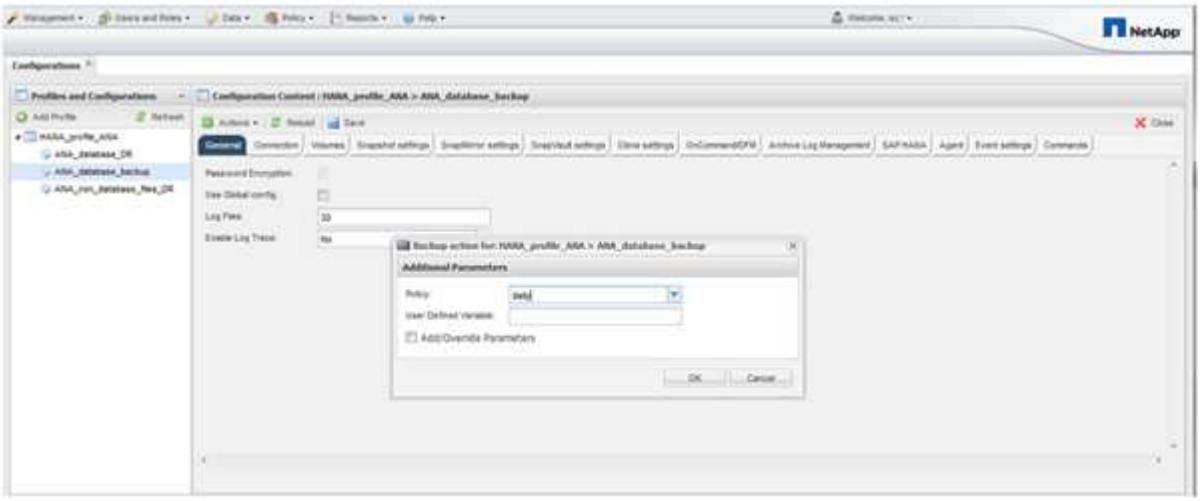

バックアップが開始されます。Snap Creator は「 SnapVault update 」をトリガーし、 Snap Creator はデータがセカンダリストレージにレプリケートされるまで待機します。設定時に待機時間が設定されており、 SnapVault 設定タブで調整できます。Snap Creator は、同じストレージコントローラ上の各ボリュームに対して SnapVault 更新を並行してトリガーしますが、各ストレージコントローラに対して順番に実行されます。

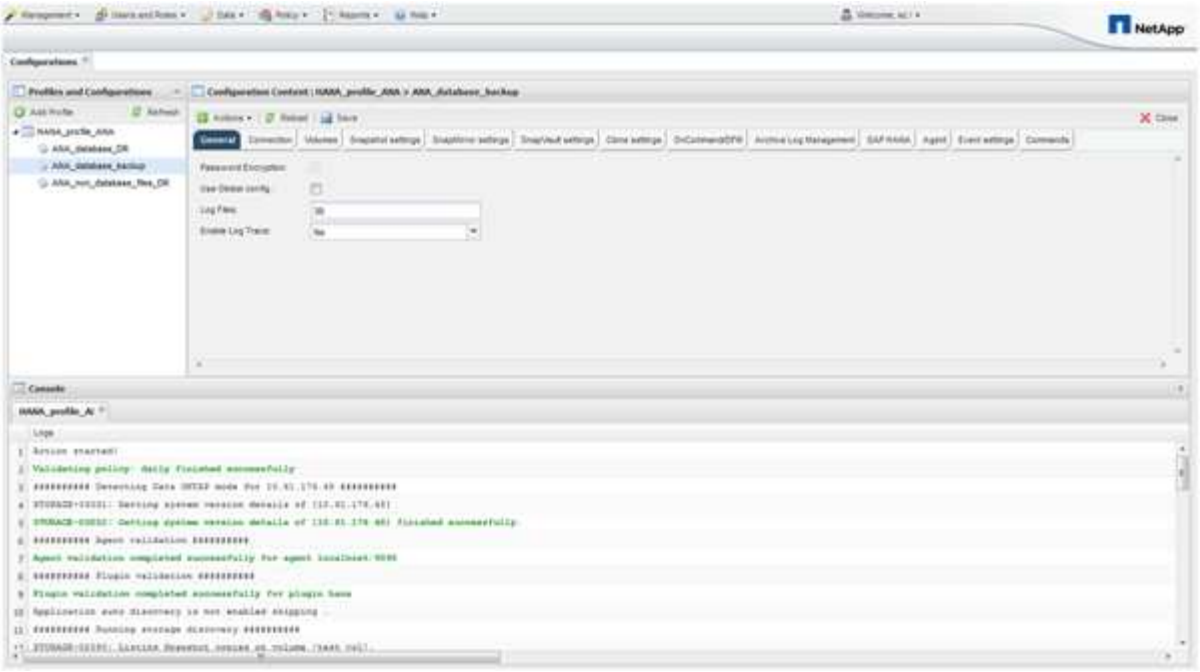

Snap Creator コマンドラインを使用したデータベースのバックアップ

Snap Creator のコマンドラインを使用してデータベースをバックアップすることもできます。

1. データベースをバックアップするには、次のコマンドを実行します。

```
mgmtsrv01:~ #
/opt/NetApp/Snap_Creator_Framework_411/scServer4.1.1/snapcreator
--server
localhost --port 8443 --user scadmin --passwd scadmin --profile
HANA_profile_ANA --config
ANA_database_backup --action backup --policy daily --verbose
[Wed Mar 5 14:17:08 2014] INFO: Validating policy: daily finished
successfully

########## Detecting Data ONTAP mode for hana1a ##########

########## Detecting Data ONTAP mode for hana1b ##########
[Wed Mar  5 14:17:13 2014] INFO: STORAGE-03031: Getting system version
details of [hana2b]
[Wed Mar  5 14:17:13 2014] INFO: STORAGE-03032: Getting system version
details of [hana2b] finished successfully.
[Wed Mar  5 14:17:13 2014] INFO: STORAGE-03031: Getting system version
details of [hana1a]
[Wed Mar  5 14:17:13 2014] INFO: STORAGE-03032: Getting system version
details of [hana1a] finished successfully.
[Wed Mar  5 14:17:13 2014] INFO: STORAGE-03031: Getting system version
details of [hana1b]
[Wed Mar  5 14:17:13 2014] INFO: STORAGE-03032: Getting system version
details of [hana1b] finished successfully.

….
Truncated
…
```

SAP HANA Studio で使用可能なバックアップを確認します

ストレージ Snapshot バックアップのリストは、 SAP HANA Studio で確認できます。

次の図で強調表示されているバックアップは、「 Backup-ANA_hourly_20140320103943 」という名前の Snapshot コピーを示しています。 このバックアップには、 SAP HANA システムの 3 つのデータボリューム すべての Snapshot コピーが含まれます。バックアップはセカンダリストレージでも使用できます。

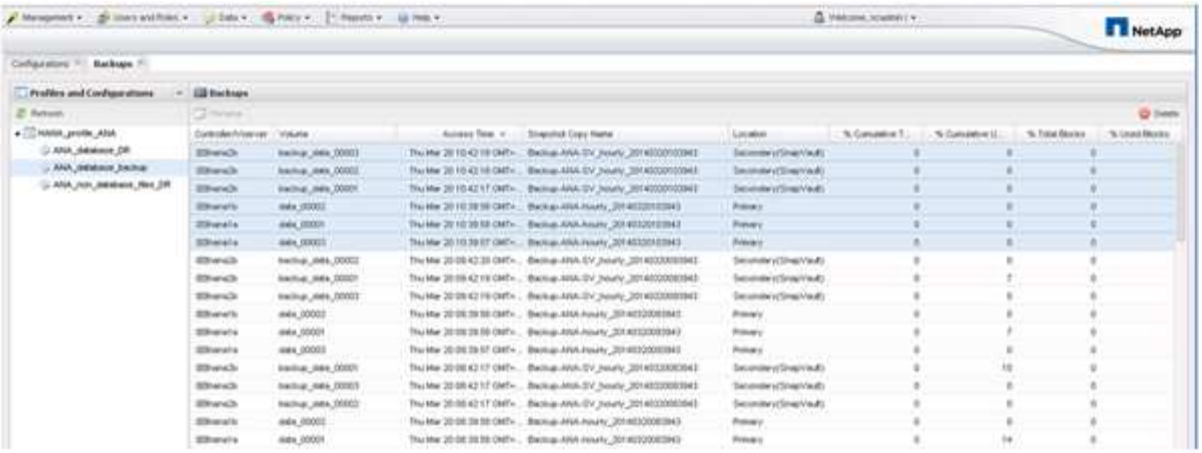

Snap Creator がストレージ Snapshot コピーを SAP HANA バックアップカタログに登録する際、 Snapshot コピー名はバックアップ ID として Snap Creator で使用されます。SAP HANA Studio では、ストレージの Snapshot バックアップがバックアップカタログに表示されます。外部バックアップ ID （ EBID ）の値は、次の図に示す Snapshot コピー名と同じです。

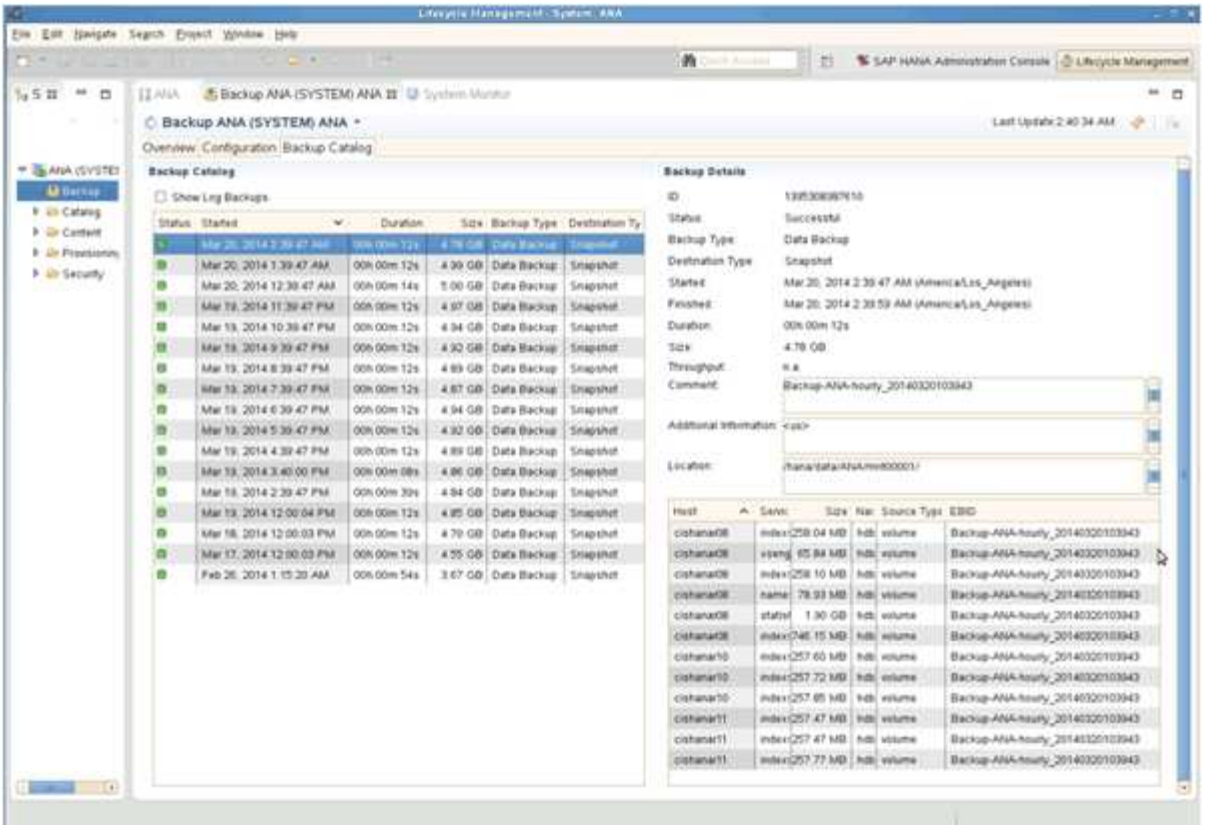

Snap Creator では、バックアップが実行されるたびに、異なるスケジュール（毎時、毎日など）に対して定義された保持ポリシーに基づいて、プライマリストレージとセカンダリストレージで Snapshot バックアップが削除されます。

バックアップがプライマリストレージまたはセカンダリストレージに存在しない場合、 Snap Creator は SAP HANA バックアップカタログ内のバックアップも削除します。SAP HANA のバックアップカタログには、プライマリストレージやセカンダリストレージで使用できるバックアップがすべてカタログに表示されます。

著作権情報

Copyrightゥ2022 NetApp、Inc. All rights reserved.米国で印刷されていますこのドキュメントは著作権によって保護されています。画像媒体、電子媒体、および写真複写、記録媒体などの機械媒体など、いかなる形式および方法による複製も禁止します。 テープ媒体、または電子検索システムへの保管-著作権所有者の書面による事前承諾なし。

ネットアップの著作物から派生したソフトウェアは、次に示す使用許諾条項および免責条項の対象となります。

このソフトウェアは、ネットアップによって「現状のまま」提供されています。ネットアップは明示的、または商品性および特定目的に対する適合性の暗示的保証を含み、かつこれに限定されないいかなる暗示的な保証も行いません。ネットアップは、いかなる場合でも、間接的、偶発的、特別、懲罰的、または または結果的損害（代替品または代替サービスの調達、使用の損失、データ、利益、またはこれらに限定されないものを含みますが、これらに限定されません。） ただし、契約、厳格責任、または本ソフトウェアの使用に起因する不法行為（過失やその他を含む）のいずれであっても、かかる損害の可能性について知らされていた場合でも、責任の理論に基づいて発生します。

ネットアップは、ここに記載されているすべての製品に対する変更を随時、予告なく行う権利を保有します。ネットアップによる明示的な書面による合意がある場合を除き、ここに記載されている製品の使用により生じる責任および義務に対して、ネットアップは責任を負いません。この製品の使用または購入は、ネットアップの特許権、商標権、またはその他の知的所有権に基づくライセンスの供与とはみなされません。

このマニュアルに記載されている製品は、 1 つ以上の米国特許、その他の国の特許、および出願中の特許によ特許、その他の国の特許、および出願中の特許。

権利の制限について：政府による使用、複製、開示は、 DFARS 252.227-7103 （ 1988 年 10 月）および FAR 52-227-19 （ 1987 年 6 月）の Rights in Technical Data and Computer Software （技術データおよびコンピュータソフトウェアに関する諸権利）条項の（ c ）（ 1 ）（ ii ）項、に規定された制限が適用されます。

商標情報

NetApp、NetAppのロゴ、に記載されているマーク http://www.netapp.com/TM は、NetApp、Inc.の商標です。その他の会社名と製品名は、それを所有する各社の商標である場合があります。