データベースをバックアップしています

Snap Creator Framework

NetApp
July 19, 2022

This PDF was generated from https://docs.netapp.com/ja-jp/snap-creator-framework/domino-ops/task_creating_a_domino_backup_using_the_snap_creator_gui.html on July 19, 2022. Always check docs.netapp.com for the latest.

目次

データベースをバックアップしています 1
オンデマンドでのデータベースのバックアップ 1
バックアップのスケジュール設定 1

データベースをバックアップしています

データベースはオンデマンドでバックアップすることも、スケジュールに基づいてバックアップすることもできます。データベースのバックアップには、 Snap Creator の GUI または Snap Creator の CLI を使用します。

> このマニュアルでは、 GUI を使用してデータベースをバックアップする方法について説明します。CLI の使用方法については、を参照してください "『 Snap Creator Framework 4.1.2 Administration Guide 』"。

- 関連情報 *

"オンデマンドでのデータベースのバックアップ" "バックアップのスケジュール設定"

オンデマンドでのデータベースのバックアップ

ネットアップストレージで使用可能になったデータベースはすぐにバックアップする必要があります。初期バックアップ後に、定期的なバックアップのスケジュールを設定できます。

の説明に従って、バックアップ用の構成ファイルを作成しておく必要があります 構成ファイルを作成しています。

1. [プロファイルと構成] ペインで構成ファイルを選択し、 [* アクション * > * バックアップ *] をクリックします。
2. [追加パラメータ] ダイアログボックスで、 [* ポリシー *] ドロップダウンでバックアップ・ジョブのポリシーを選択し、 [OK] をクリックします。

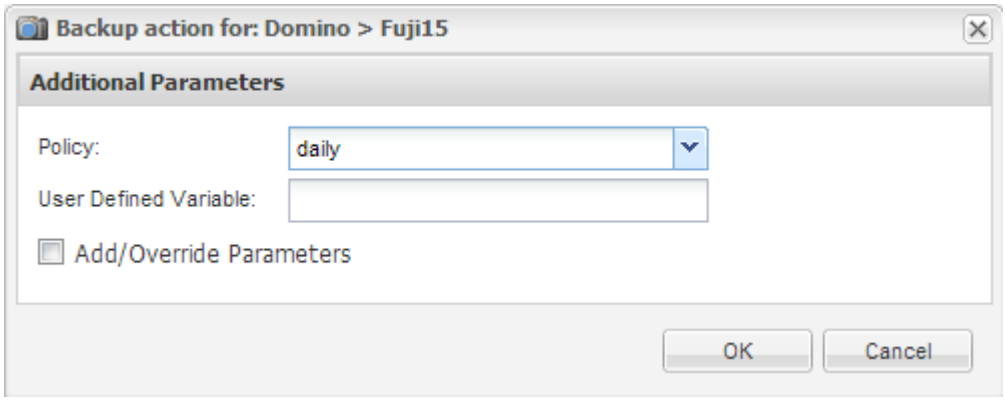

> 構成ファイルでポリシーを設定しておく必要があります。

Snap Creator がバックアップジョブを開始します。ジョブ情報がコンソールペインに表示されます。

バックアップのスケジュール設定

初期バックアップを実行したあとに、定期的なバックアップジョブのスケジュールを設

定できます。

の説明に従って、バックアップ用の構成ファイルを作成しておく必要があります 構成ファイルを作成しています。

1. Profiles and Configurations ペインで、構成ファイルを選択し、 Snap Creator Framework ウィンドウの上部にある * Management * > * Schedules * をクリックします。
2. ジョブペインで、 * 作成 * をクリックします
3. [ジョブの新規作成] ダイアログで、ジョブ情報を指定します。

フィールド	手順
ジョブ名	ジョブの名前を入力します。
開始日	カレンダーコントロールを使用して、スケジュールを開始する日付を選択します。
アクティブ	スケジュールをアクティブ化するには、このボックスを選択します。スケジュールを無効にするには、ボックスを選択解除します。
プロファイル（ Profile ）	構成ファイルのプロファイルを選択します。
設定	構成ファイルを選択します。
アクション	バックアップを選択します。
ポリシー	バックアップジョブのポリシーを選択します。* 注：* 構成ファイルでポリシーを設定しておく必要があります。
頻度	ジョブを実行する頻度を選択します。選択した内容に応じて、新しいフィールドが表示され、ジョブを実行する分、時間、および日を指定できます。cron ジョブを使用する場合は、 cron を選択して cron コマンドを入力します。

次の例は、毎日午前 0 時にバックアップジョブを実行するようにスケジュール設定する方法を示しています。

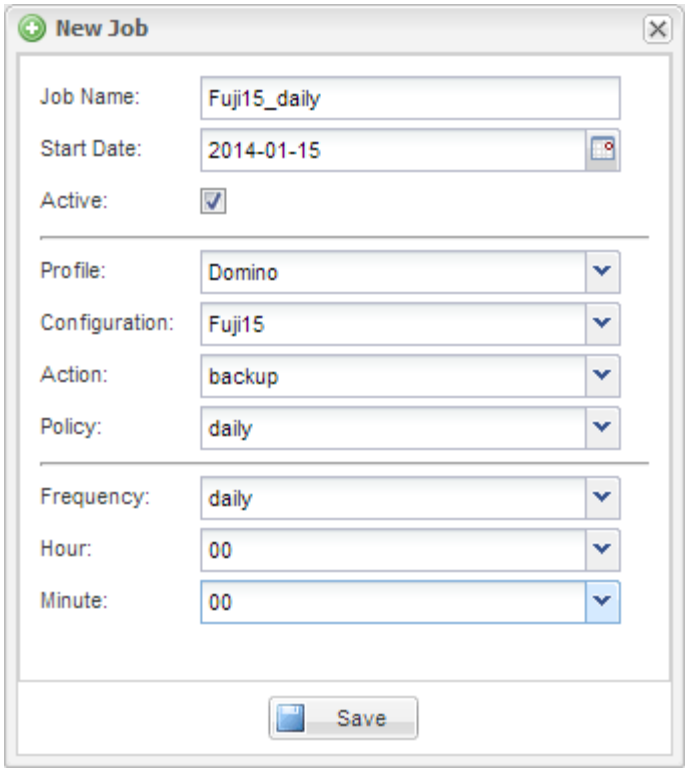

4. [保存（ Save ）] をクリックします。

   スケジュールされたジョブは、 [ジョブ] ペインの [スケジュール] タブに一覧表示されます。実行、編集、または削除するジョブを選択します。

著作権情報

Copyrightゥ2022 NetApp、Inc. All rights reserved.米国で印刷されていますこのドキュメントは著作権によって保護されています。画像媒体、電子媒体、および写真複写、記録媒体などの機械媒体など、いかなる形式および方法による複製も禁止します。 テープ媒体、または電子検索システムへの保管-著作権所有者の書面による事前承諾なし。

ネットアップの著作物から派生したソフトウェアは、次に示す使用許諾条項および免責条項の対象となります。

このソフトウェアは、ネットアップによって「現状のまま」提供されています。ネットアップは明示的、または商品性および特定目的に対する適合性の暗示的保証を含み、かつこれに限定されないいかなる暗示的な保証も行いません。ネットアップは、いかなる場合でも、間接的、偶発的、特別、懲罰的、または または結果的損害（代替品または代替サービスの調達、使用の損失、データ、利益、またはこれらに限定されないものを含みますが、これらに限定されません。） ただし、契約、厳格責任、または本ソフトウェアの使用に起因する不法行為（過失やその他を含む）のいずれであっても、かかる損害の可能性について知らされていた場合でも、責任の理論に基づいて発生します。

ネットアップは、ここに記載されているすべての製品に対する変更を随時、予告なく行う権利を保有します。ネットアップによる明示的な書面による合意がある場合を除き、ここに記載されている製品の使用により生じる責任および義務に対して、ネットアップは責任を負いません。この製品の使用または購入は、ネットアップの特許権、商標権、またはその他の知的所有権に基づくライセンスの供与とはみなされません。

このマニュアルに記載されている製品は、 1 つ以上の米国特許、その他の国の特許、および出願中の特許によ特許、その他の国の特許、および出願中の特許。

権利の制限について：政府による使用、複製、開示は、 DFARS 252.227-7103 （ 1988 年 10 月）および FAR 52-227-19 （ 1987 年 6 月）の Rights in Technical Data and Computer Software （技術データおよびコンピュータソフトウェアに関する諸権利）条項の（ c ）（ 1 ）（ ii ）項、に規定された制限が適用されます。

商標情報

NetApp、NetAppのロゴ、に記載されているマーク http://www.netapp.com/TM は、NetApp、Inc.の商標です。その他の会社名と製品名は、それを所有する各社の商標である場合があります。