データベースのバックアップを実行中です

Snap Creator Framework

NetApp
January 31, 2022

This PDF was generated from https://docs.netapp.com/ja-jp/snap-creator-framework/sap-hana-ops/task_overview_of_database_backups.html on January 31, 2022. Always check docs.netapp.com for the latest.

目次

データベースのバックアップを実行中です 1
データベースのバックアップの概要 1
Snap Creator の GUI を使用してデータベースをバックアップします 1
Snap Creator コマンドラインを使用したデータベースのバックアップ 3
SAP HANA Studio で使用可能なバックアップを確認します 4

データベースのバックアップを実行中です

SAP HANA データベースは、 Snap Creator の GUI またはコマンドラインを使用してバックアップできます。バックアップのスケジュールを設定するには、 GUI でスケジューラを使用するか、 cron などの外部スケジューラとコマンドラインを組み合わせて使用します。

データベースのバックアップの概要

Snap Creator がデータベースをバックアップしている場合は、次の手順を実行します。

1. グローバルな同期バックアップ保存ポイント（ SAP HANA Snapshot コピー）を作成して、永続性レイヤ上で整合性のあるイメージを取得します。
2. すべてのデータボリュームのストレージ Snapshot コピーを作成します。

   この例では、両方のストレージコントローラに hana1a と hana1b の 3 つのデータボリュームが分散されています。

3. SAP HANA バックアップカタログ内のストレージ Snapshot バックアップを登録します。
4. SAP HANA の Snapshot コピーを削除します。
5. すべてのデータボリュームの SnapVault 更新を開始します。
6. SnapVault のステータスを確認し、終了するか設定可能なタイムアウトになるまで待機します。
7. プライマリストレージとセカンダリストレージでのバックアップの定義済み保持ポリシーに基づいて、 SAP HANA バックアップカタログからストレージの Snapshot コピーを削除し、バックアップを削除します。
8. ファイルシステムおよび SAP HANA のバックアップカタログ内の最も古いデータバックアップよりも古いすべてのログバックアップを削除します。

Snap Creator の **GUI** を使用してデータベースをバックアップします

Snap Creator の GUI を使用してデータベースをバックアップできます。

1. HANA データベースのバックアップ構成 * を選択し、 * Actions * > * Backup * を選択します。

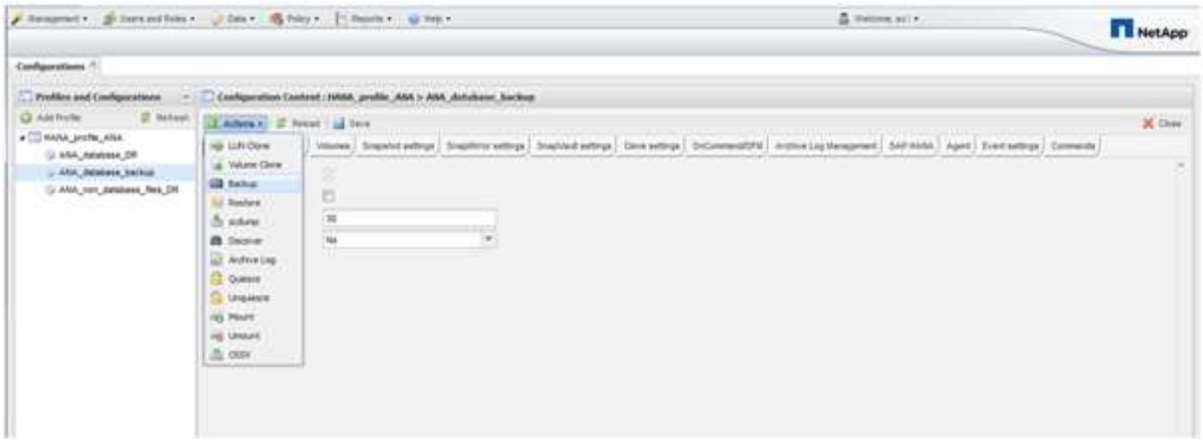

2. バックアップポリシーを選択し、 * OK * をクリックします。

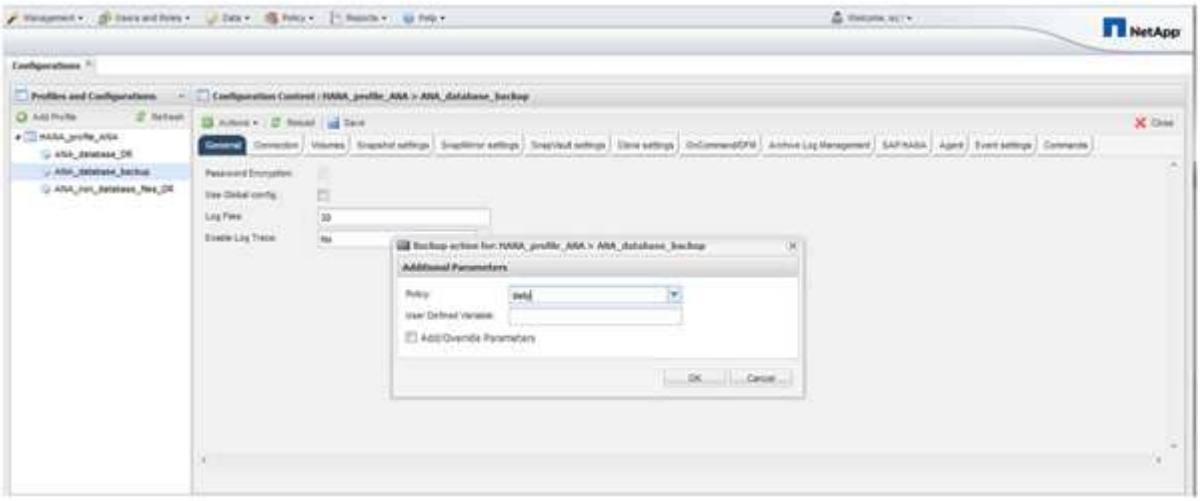

バックアップが開始されます。Snap Creator は「 SnapVault update 」をトリガーし、 Snap Creator はデータがセカンダリストレージにレプリケートされるまで待機します。設定時に待機時間が設定されており、 SnapVault 設定タブで調整できます。Snap Creator は、同じストレージコントローラ上の各ボリュームに対して SnapVault 更新を並行してトリガーしますが、各ストレージコントローラに対して順番に実行されます。

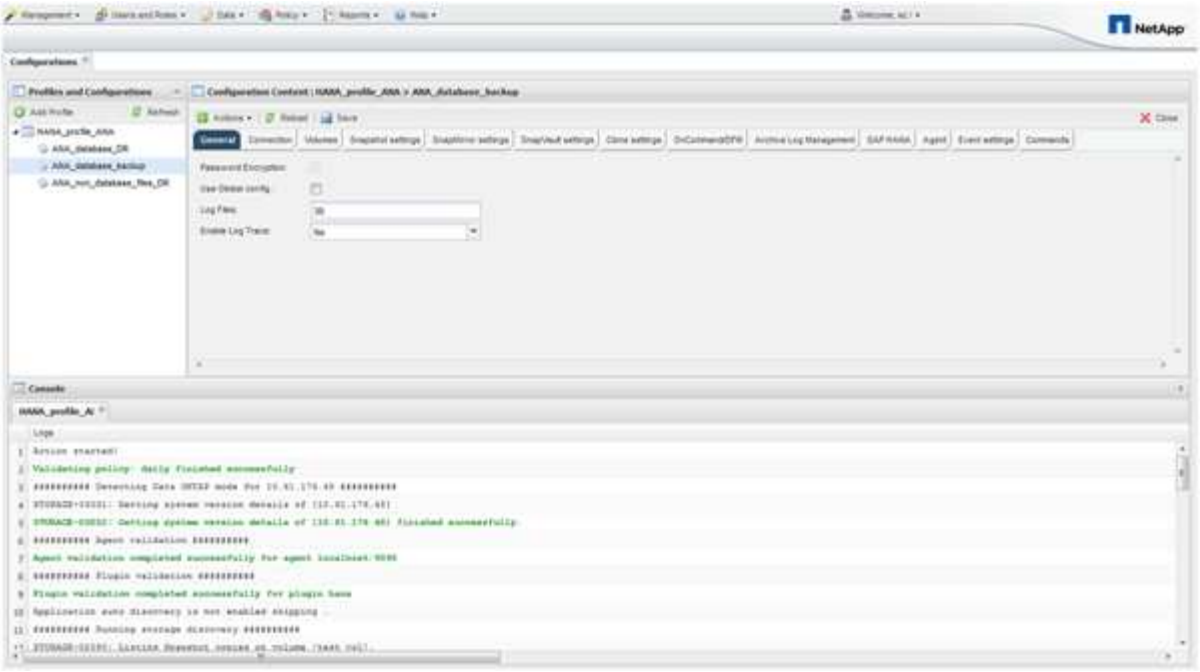

Snap Creator コマンドラインを使用したデータベースのバックアップ

Snap Creator のコマンドラインを使用してデータベースをバックアップすることもできます。

1. データベースをバックアップするには、次のコマンドを実行します。

```
mgmtsrv01:~ #
/opt/NetApp/Snap_Creator_Framework_411/scServer4.1.1/snapcreator
--server
localhost --port 8443 --user scadmin --passwd scadmin --profile
HANA_profile_ANA --config
ANA_database_backup --action backup --policy daily --verbose
[Wed Mar 5 14:17:08 2014] INFO: Validating policy: daily finished
successfully

########## Detecting Data ONTAP mode for hana1a ##########

########## Detecting Data ONTAP mode for hana1b ##########
[Wed Mar  5 14:17:13 2014] INFO: STORAGE-03031: Getting system version
details of [hana2b]
[Wed Mar  5 14:17:13 2014] INFO: STORAGE-03032: Getting system version
details of [hana2b] finished successfully.
[Wed Mar  5 14:17:13 2014] INFO: STORAGE-03031: Getting system version
details of [hana1a]
[Wed Mar  5 14:17:13 2014] INFO: STORAGE-03032: Getting system version
details of [hana1a] finished successfully.
[Wed Mar  5 14:17:13 2014] INFO: STORAGE-03031: Getting system version
details of [hana1b]
[Wed Mar  5 14:17:13 2014] INFO: STORAGE-03032: Getting system version
details of [hana1b] finished successfully.

….
Truncated
…
```

SAP HANA Studio で使用可能なバックアップを確認します

ストレージ Snapshot バックアップのリストは、 SAP HANA Studio で確認できます。

次の図で強調表示されているバックアップは、「 Backup-ANA_hourly_20140320103943 」という名前の Snapshot コピーを示しています。 このバックアップには、 SAP HANA システムの 3 つのデータボリューム すべての Snapshot コピーが含まれます。バックアップはセカンダリストレージでも使用できます。

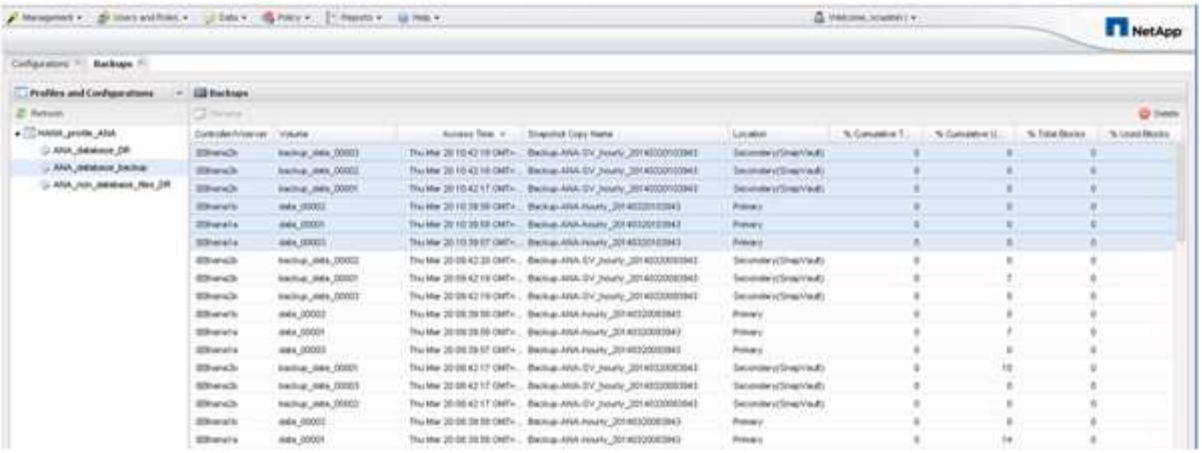

Snap Creator がストレージ Snapshot コピーを SAP HANA バックアップカタログに登録する際、 Snapshot コピー名はバックアップ ID として Snap Creator で使用されます。SAP HANA Studio では、ストレージの Snapshot バックアップがバックアップカタログに表示されます。外部バックアップ ID （ EBID ）の値は、次の図に示す Snapshot コピー名と同じです。

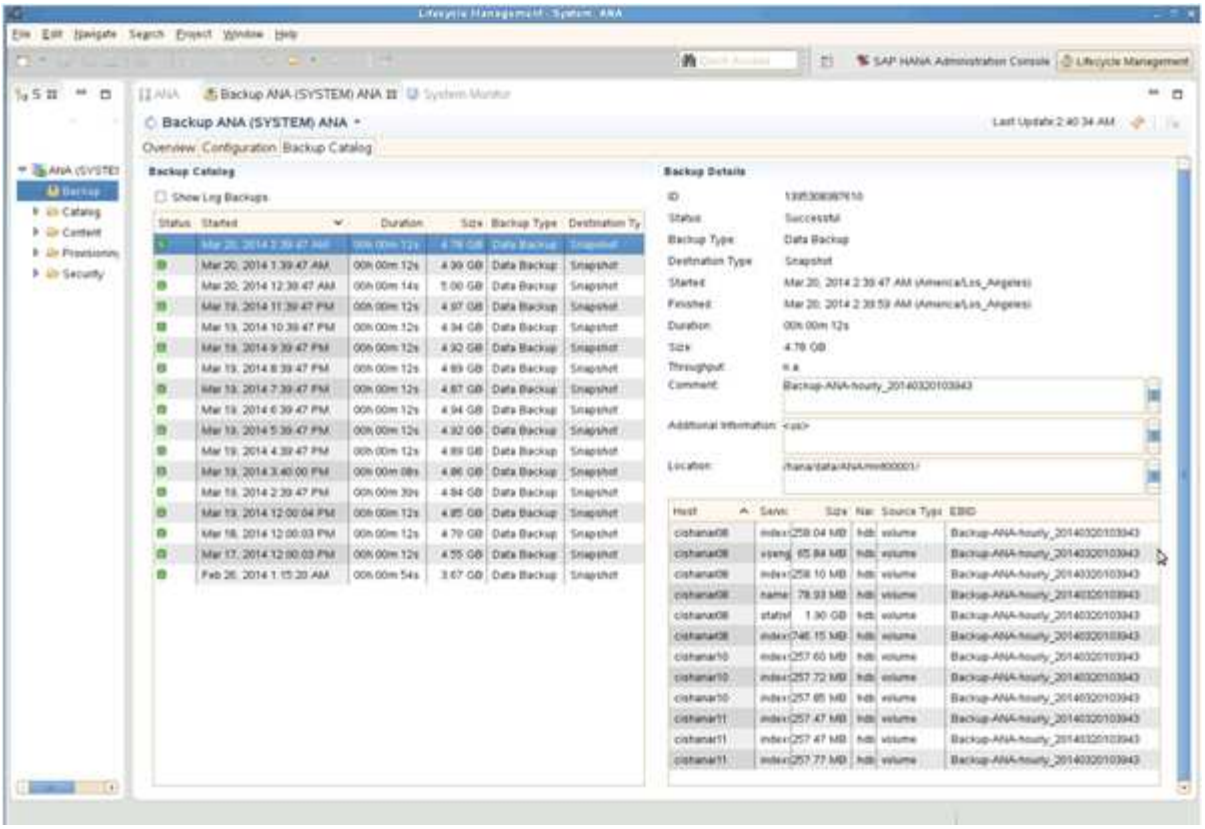

Snap Creator では、バックアップが実行されるたびに、異なるスケジュール（毎時、毎日など）に対して定義された保持ポリシーに基づいて、プライマリストレージとセカンダリストレージで Snapshot バックアップが削除されます。

バックアップがプライマリストレージまたはセカンダリストレージに存在しない場合、 Snap Creator は SAP HANA バックアップカタログ内のバックアップも削除します。SAP HANA のバックアップカタログには、プライマリストレージやセカンダリストレージで使用できるバックアップがすべてカタログに表示されます。

Copyright Information

Copyright © 2022 NetApp, Inc. All rights reserved. Printed in the U.S. No part of this document covered by copyright may be reproduced in any form or by any means-graphic, electronic, or mechanical, including photocopying, recording, taping, or storage in an electronic retrieval system- without prior written permission of the copyright owner.

Software derived from copyrighted NetApp material is subject to the following license and disclaimer:

THIS SOFTWARE IS PROVIDED BY NETAPP “AS IS” AND WITHOUT ANY EXPRESS OR IMPLIED WARRANTIES, INCLUDING, BUT NOT LIMITED TO, THE IMPLIED WARRANTIES OF MERCHANTABILITY AND FITNESS FOR A PARTICULAR PURPOSE, WHICH ARE HEREBY DISCLAIMED. IN NO EVENT SHALL NETAPP BE LIABLE FOR ANY DIRECT, INDIRECT, INCIDENTAL, SPECIAL, EXEMPLARY, OR CONSEQUENTIAL DAMAGES (INCLUDING, BUT NOT LIMITED TO, PROCUREMENT OF SUBSTITUTE GOODS OR SERVICES; LOSS OF USE, DATA, OR PROFITS; OR BUSINESS INTERRUPTION) HOWEVER CAUSED AND ON ANY THEORY OF LIABILITY, WHETHER IN CONTRACT, STRICT LIABILITY, OR TORT (INCLUDING NEGLIGENCE OR OTHERWISE) ARISING IN ANY WAY OUT OF THE USE OF THIS SOFTWARE, EVEN IF ADVISED OF THE POSSIBILITY OF SUCH DAMAGE.

NetApp reserves the right to change any products described herein at any time, and without notice. NetApp assumes no responsibility or liability arising from the use of products described herein, except as expressly agreed to in writing by NetApp. The use or purchase of this product does not convey a license under any patent rights, trademark rights, or any other intellectual property rights of NetApp.

The product described in this manual may be protected by one or more U.S. patents, foreign patents, or pending applications.

RESTRICTED RIGHTS LEGEND: Use, duplication, or disclosure by the government is subject to restrictions as set forth in subparagraph (c)(1)(ii) of the Rights in Technical Data and Computer Software clause at DFARS 252.277-7103 (October 1988) and FAR 52-227-19 (June 1987).

Trademark Information

NETAPP, the NETAPP logo, and the marks listed at http://www.netapp.com/TM are trademarks of NetApp, Inc. Other company and product names may be trademarks of their respective owners.