SAP HANA のファイルベースのバックアップとデータベース整合性チェック

Snap Creator Framework

NetApp
October 04, 2023

This PDF was generated from https://docs.netapp.com/ja-jp/snap-creator-framework/sap-hana-ops/task_modifying_configuration_for_file_based_backup.html on October 04, 2023. Always check docs.netapp.com for the latest.

目次

SAP HANA のファイルベースのバックアップとデータベース整合性チェック 1
ファイルベースのバックアップの設定を変更しています 1
データベース整合性チェックの設定の変更 1
ファイルベースのバックアップのスケジュールを設定しています 2
データベース整合性チェックのスケジュール設定 3
Snap Creator の GUI からファイルベースのバックアップを実行しています 4
Snap Creator コマンドラインからファイルベースのバックアップを実行しています 5
Snap Creator の GUI からデータベース整合性チェックを実行 5
Snap Creator コマンドラインからデータベース整合性チェックを実行します 6

SAP HANA のファイルベースのバックアップとデータベース整合性チェック

SAP では、ブロックの整合性チェックを実行するために、ストレージベースの Snapshot バックアップと週次ファイルベースのバックアップを組み合わせることを推奨しています。ブロックの整合性チェックは、 Snap Creator のグラフィカルユーザインターフェイス（ GUI ）またはコマンドラインインターフェイス（ CLI ）から実行できます。

ファイルベースのデータバックアップ処理は、ファイルのバックアップコピーを保持する場合に使用されます。バックアップコピーを破棄する必要がある場合は、データベース整合性チェック処理を使用します。

どちらか一方または両方の処理を設定できます。オンデマンドバックアップでは、どちらかの処理を選択できます。

ファイルベースのバックアップの設定を変更しています

ファイルベースのバックアップ用に設定されたパラメータを変更できます。その後、スケジュールまたはオンデマンドでファイルベースのバックアップを実行すると、更新された情報が反映されます。

1. SAP HANA プロファイルをクリックします。
2. 変更する構成を選択し、 * HANA File Based Backup Settings * をクリックします。

3. 情報を編集し、 * 保存 * をクリックします。

データベース整合性チェックの設定の変更

データベース整合性チェック用に設定されたパラメータを変更できます。以降にスケジュールまたはオンデマンドの整合性チェック処理では、更新された情報が反映されます。

1. SAP HANA プロファイルをクリックします。
2. 変更する構成を選択し、 * HANA Integrity Check Settings * をクリックします。

3. 情報を編集し、 * 保存 * をクリックします。

ファイルベースのバックアップのスケジュールを設定しています

SAP HANA 構成では、ファイルベースのバックアップやデータベース整合性チェックなどの追加の処理をスケジュール設定できます。ファイルベースのバックアップの処理は一定の間隔で実行するようにスケジュールを設定できます。

1. Snap Creator の GUI のメインメニューで、 * Management * > * Schedules * を選択し、 * Create * をクリックします。
2. [ジョブの新規作成] ウィンドウで、ジョブの詳細を入力します。

   ファイル・ベースのバックアップ・ポリシーは ' デフォルトでは「 none 」に設定されています

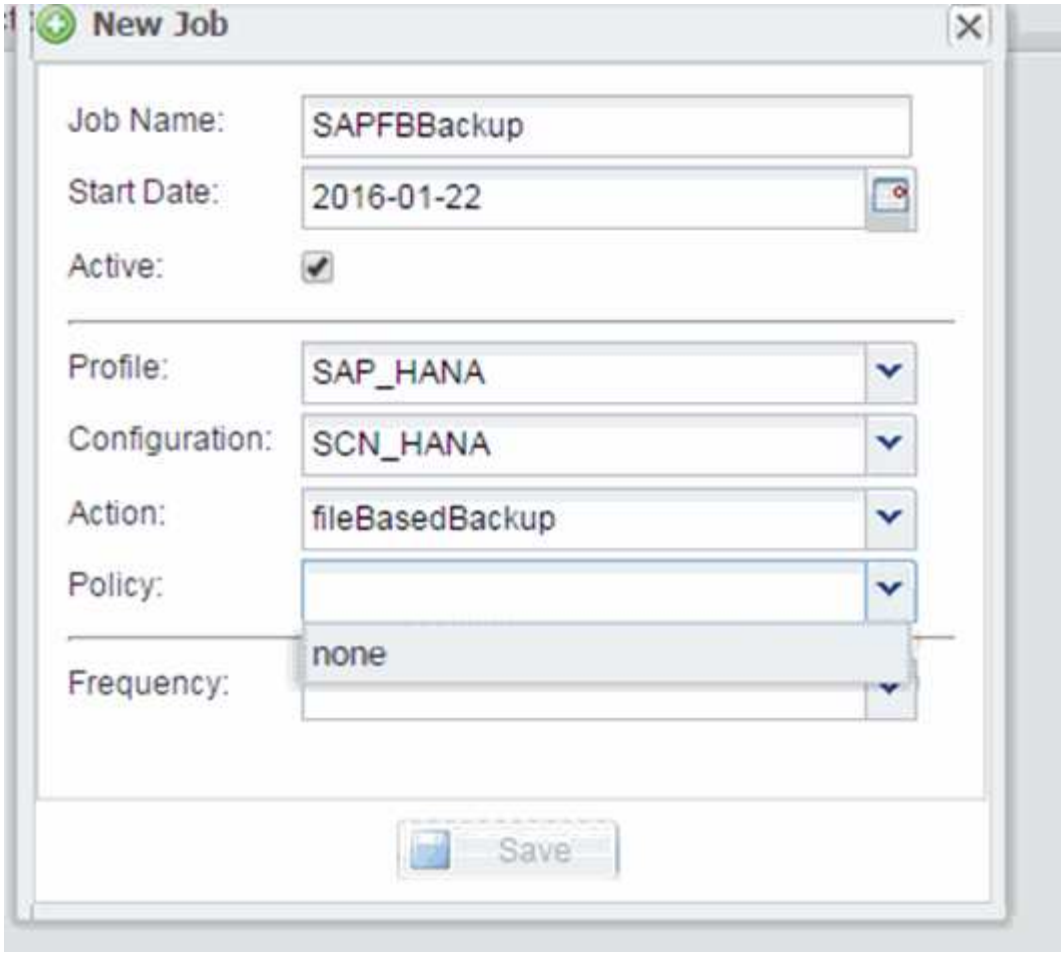

データベース整合性チェックのスケジュール設定

SAP HANA 構成では、ファイルベースのバックアップやデータベース整合性チェックなどの追加の処理をスケジュール設定できます。データベース整合性チェック処理は一定の間隔で実行するようにスケジュールを設定できます。

1. Snap Creator の GUI のメインメニューで、 * Management * > * Schedules * を選択し、 * Create * をクリックします。
2. [ジョブの新規作成] ウィンドウで、ジョブの詳細を入力します。

   整合性チェック・ポリシーは ' デフォルトでは「 none 」に設定されています

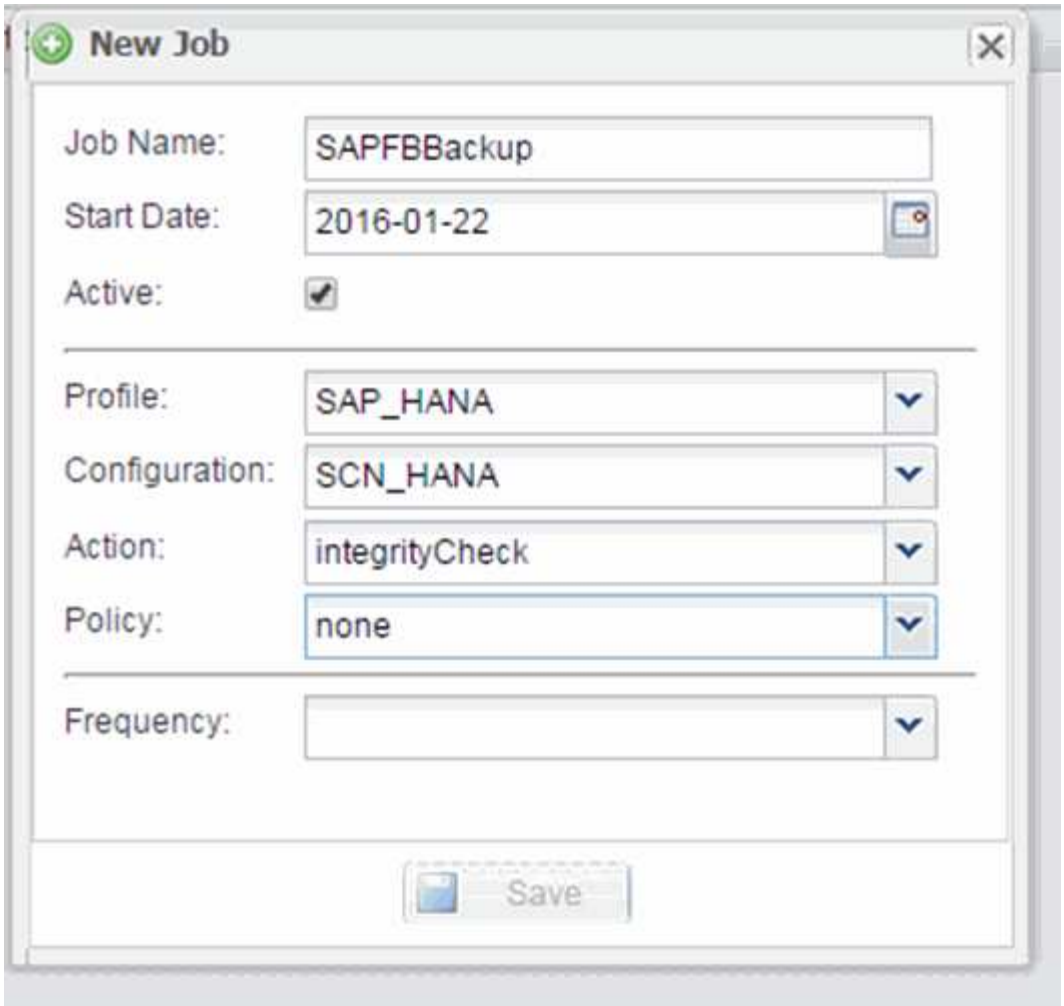

Snap Creator の GUI からファイルベースのバックアップを実行しています

File ベースのバックアップは、 Snap Creator のグラフィカルユーザインターフェイス（ GUI ）から実行できます。

HANA の [ファイルベースのバックアップの設定] タブで [ファイルベースのバックアップ] パラメータを有効にしておく必要があります。

1. hana_database-backup 構成を選択します。
2. [* アクション * > * ファイルベースのバックアップ *] を選択します。

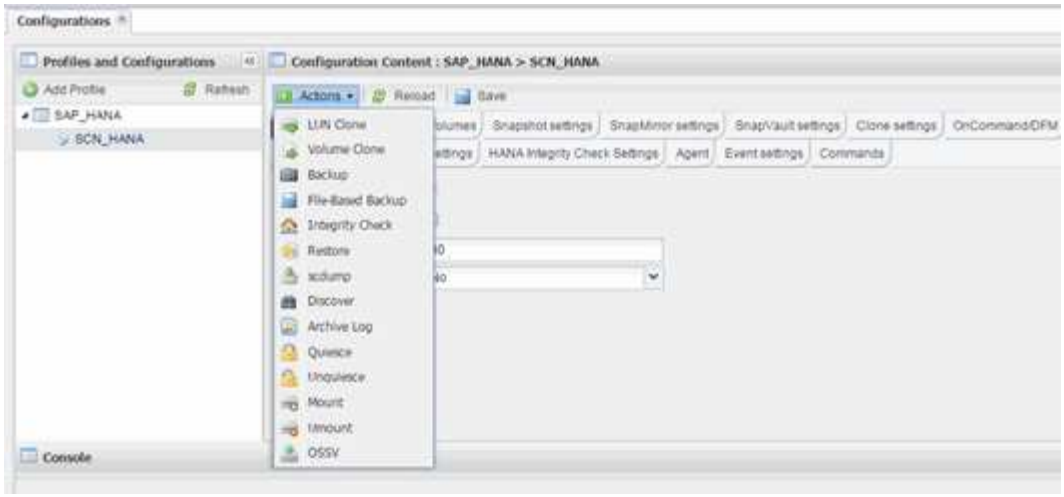

3. [ポリシー] オプションを [* なし *] に設定し、 [OK] をクリックします。

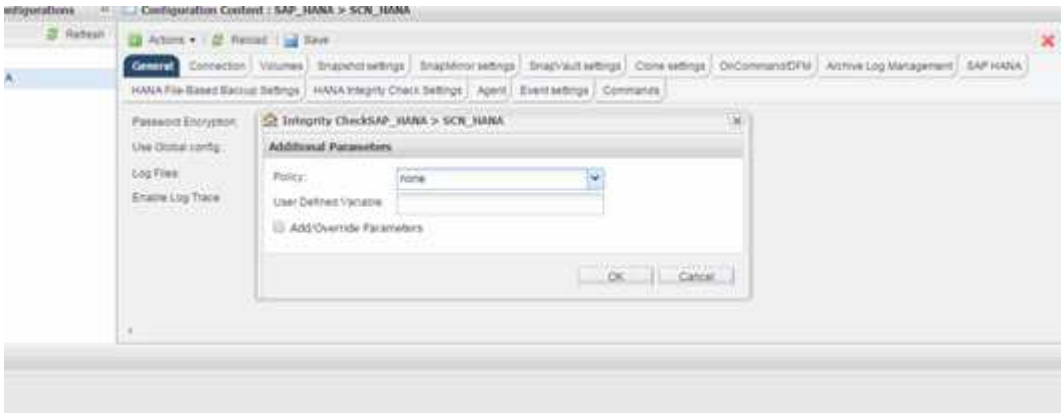

Snap Creator コマンドラインからファイルベースのバックアップを実行しています

Snap Creator のコマンドラインを使用してファイルベースのバックアップを実行できます。

1. ファイルベースのバックアップを実行するには、次のコマンドを実行します。

```
./snapcreator --server localhost --port 8443 --user sc --passwd sc
--profile hana_testing --config HANA_Test --action fileBasedBackup
--policy none --verbose
```

Snap Creator の GUI からデータベース整合性チェックを実行

データベース整合性チェックは、 Snap Creator のグラフィカルユーザインターフェイス（ GUI ）から実行できます。

HANA Integrity Check Settings タブで DB Integrity Check パラメータを有効にしておく必要があります。

1. 構成として HANA データベースの整合性チェックを選択します。
2. [* アクション * > * 整合性チェック *] を選択します。

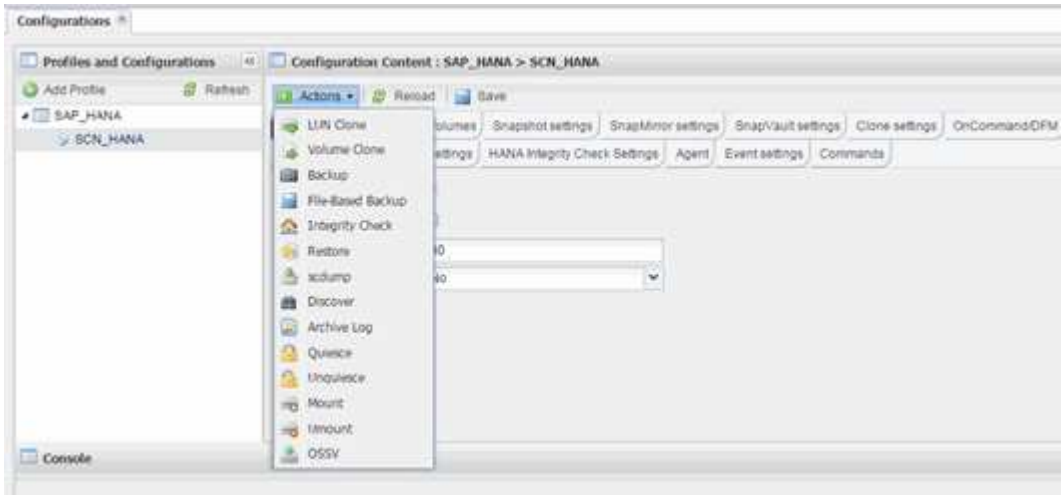

3. [ポリシー] オプションを [* なし *] に設定し、 [OK] をクリックします。

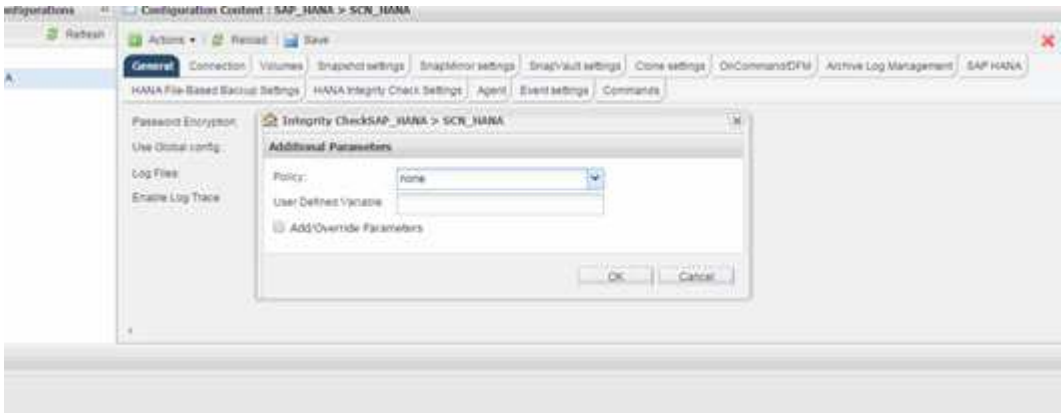

Snap Creator コマンドラインからデータベース整合性チェックを実行します

Snap Creator のコマンドラインを使用してデータベース整合性チェックを実行できます。

1. データベース整合性チェックを実行するには、次のコマンドを実行します。

```
./snapcreator --server localhost --port 8443 --user sc --passwd sc
--profile hana_testing --config HANA_Test --action integrityCheck
--policy none --verbose
```

著作権に関する情報

Copyright © 2023 NetApp, Inc. All Rights Reserved. Printed in the U.S.このドキュメントは著作権によって保護されています。著作権所有者の書面による事前承諾がある場合を除き、画像媒体、電子媒体、および写真複写、記録媒体、テープ媒体、電子検索システムへの組み込みを含む機械媒体など、いかなる形式および方法による複製も禁止します。

ネットアップの著作物から派生したソフトウェアは、次に示す使用許諾条項および免責条項の対象となります。

このソフトウェアは、ネットアップによって「現状のまま」提供されています。ネットアップは明示的な保証、または商品性および特定目的に対する適合性の暗示的保証を含み、かつこれに限定されないいかなる暗示的な保証も行いません。ネットアップは、代替品または代替サービスの調達、使用不能、データ損失、利益損失、業務中断を含み、かつこれに限定されない、このソフトウェアの使用により生じたすべての直接的損害、間接的損害、偶発的損害、特別損害、懲罰的損害、必然的損害の発生に対して、損失の発生の可能性が通知されていたとしても、その発生理由、根拠とする責任論、契約の有無、厳格責任、不法行為（過失またはそうでない場合を含む）にかかわらず、一切の責任を負いません。

ネットアップは、ここに記載されているすべての製品に対する変更を随時、予告なく行う権利を保有します。ネットアップによる明示的な書面による合意がある場合を除き、ここに記載されている製品の使用により生じる責任および義務に対して、ネットアップは責任を負いません。この製品の使用または購入は、ネットアップの特許権、商標権、または他の知的所有権に基づくライセンスの供与とはみなされません。

このマニュアルに記載されている製品は、1つ以上の米国特許、その他の国の特許、および出願中の特許によって保護されている場合があります。

権利の制限について：政府による使用、複製、開示は、DFARS 252.227-7013（2014年2月）およびFAR 5252.227-19（2007年12月）のRights in Technical Data -Noncommercial Items（技術データ - 非商用品目に関する諸権利）条項の(b)(3)項、に規定された制限が適用されます。

本書に含まれるデータは商用製品および / または商用サービス（FAR 2.101の定義に基づく）に関係し、データの所有権はNetApp, Inc.にあります。本契約に基づき提供されるすべてのネットアップの技術データおよびコンピュータ ソフトウェアは、商用目的であり、私費のみで開発されたものです。米国政府は本データに対し、非独占的かつ移転およびサブライセンス不可で、全世界を対象とする取り消し不能の制限付き使用権を有し、本データの提供の根拠となった米国政府契約に関連し、当該契約の裏付けとする場合にのみ本データを使用できます。前述の場合を除き、NetApp, Inc.の書面による許可を事前に得ることなく、本データを使用、開示、転載、改変するほか、上演または展示することはできません。国防総省にかかる米国政府のデータ使用権については、DFARS 252.227-7015(b)項（2014年2月）で定められた権利のみが認められます。

商標に関する情報

NetApp、NetAppのロゴ、http://www.netapp.com/TMに記載されているマークは、NetApp, Inc.の商標です。その他の会社名と製品名は、それを所有する各社の商標である場合があります。