Snap Creator Framework と SAP HANA データベースのバックアップを設定する

Snap Creator Framework

NetApp
August 04, 2021

This PDF was generated from https://docs.netapp.com/ja-jp/snap-creator-framework/sap-hana-ops/task_configuring_the_snap_creator_framework_and_sap_hana_database_backup.html on October 27, 2021. Always check docs.netapp.com for the latest.

目次

Snap Creator Framework と SAP HANA データベースのバックアップを設定する 1

Snap Creator Framework と SAP HANA データベースのバックアップを設定する

Snap Creator Framework と SAP HANA データベースのバックアップを設定する必要があります。

1. Snap Creator のグラフィカルユーザインターフェイス（ GUI ）に接続します。 https://host:8443/ui/。
2. インストール時に設定したユーザ名とパスワードを使用してログインします。[* サインイン *] をクリックします。

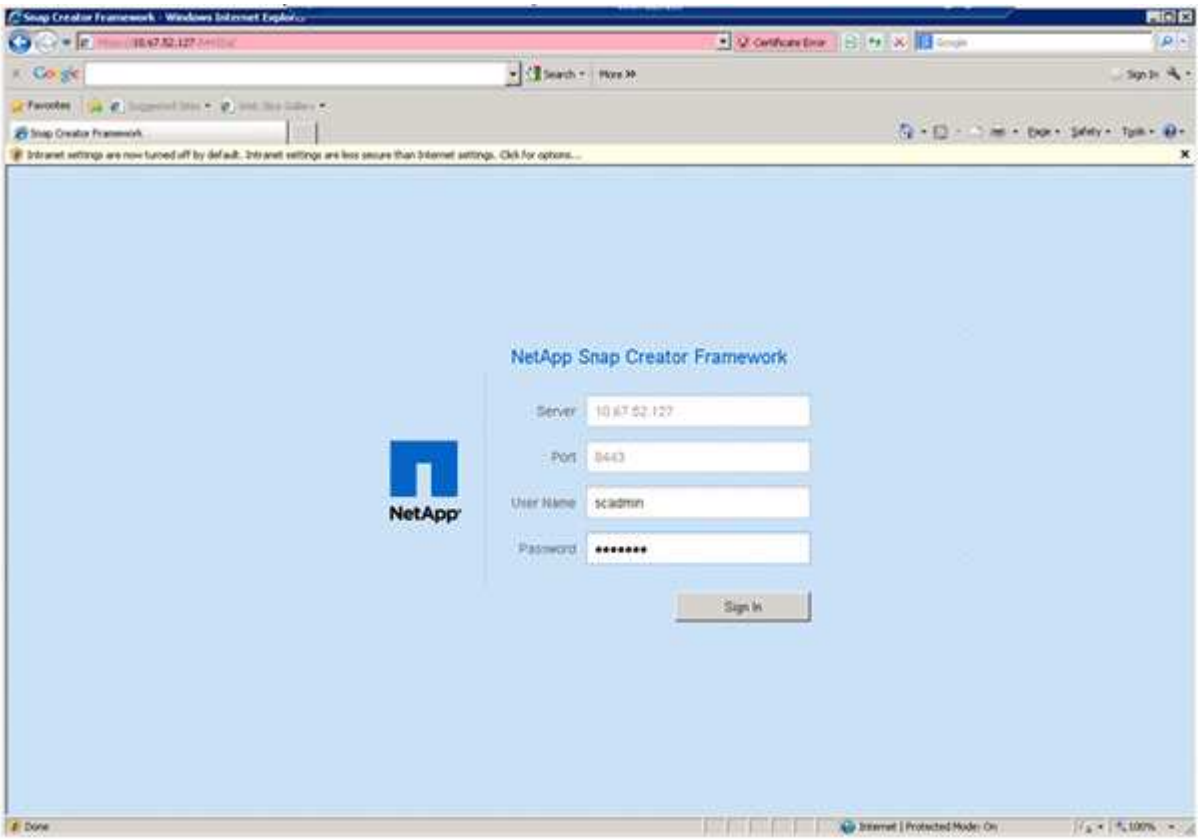

3. プロファイル名を入力し、 * OK * をクリックします。

たとえば、「 ANA 」はデータベースの SID です。

4. 構成名を入力し、 * 次へ * をクリックします。

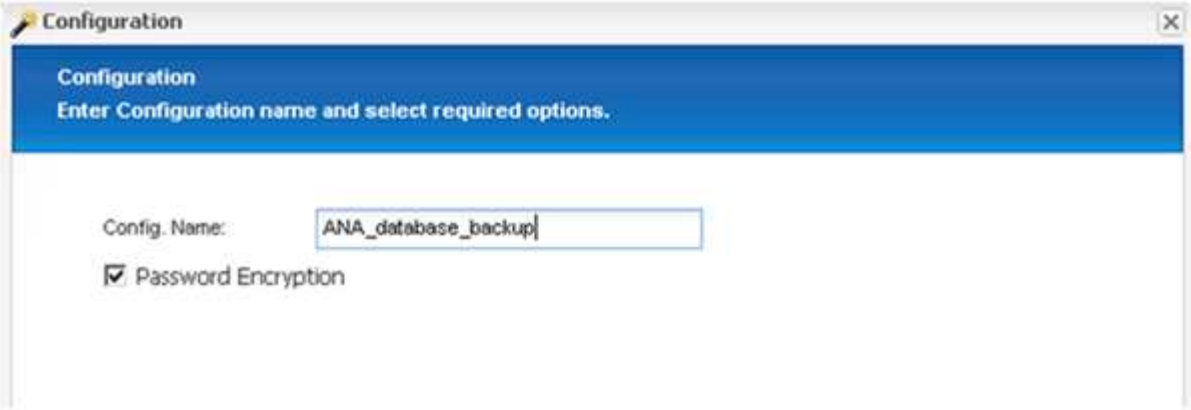

5. プラグインの種類として * アプリケーションプラグイン * を選択し、 * 次へ * をクリックします。

6. アプリケーションプラグインとして * SAP HANA * を選択し、 * 次へ * をクリックします。

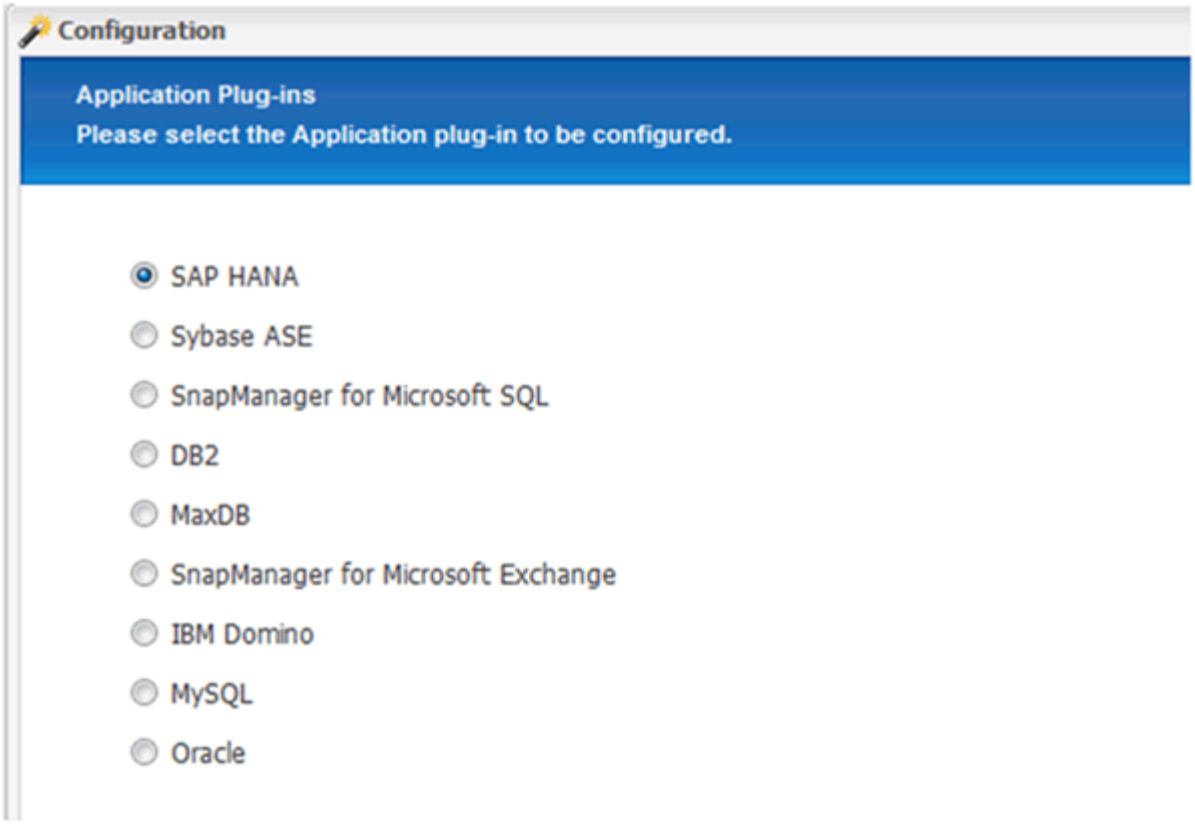

7. 次の設定情報を入力します。

   a. ドロップダウンメニューから * Yes * を選択して、マルチテナントデータベースで設定を使用します。単一コンテナデータベースの場合は、「 * いいえ * 」を選択します。

   b. マルチテナントデータベースコンテナが * No * に設定されている場合は、データベース SID を指定する必要があります。

   c. マルチテナントデータベースコンテナが「 * Yes 」に設定されている場合は、各 SAP HANA ノードに hdbuserstore キーを追加する必要があります。

   d. テナントデータベースの名前を追加します。

   e. hdbsql ステートメントを実行する必要がある HANA ノードを追加します。

   f. HANA ノードのインスタンス番号を入力します。

   g. hdbsql 実行ファイルへのパスを指定します。

   h. OSDB ユーザを追加します。

   i. ドロップダウンリストから **Yes** を選択して、ログクリーンアップを有効にします。

      注

      - パラメータ「 hana_sid 」は、パラメータ「 hana_multitenant 」の値が「 N 」に設定されている場合にのみ使用できます
      - 「シングルテナント」のリソースタイプを持つマルチテナントデータベースコンテナ（ MDC ）の場合、 SAP HANA Snapshot コピーは UserStore キーベースの認証で機能します。パラメータ「 hana_multitenant 」が「 Y 」に設定されている場合は、「 ha_USERSTORE_Keys 」パラメータを適切な値に設定する必要があります。

- マルチテナント以外のデータベースコンテナと同様に、ファイルベースのバックアップと整合性チェック機能がサポートされます

j. 「 * 次へ * 」をクリックします。

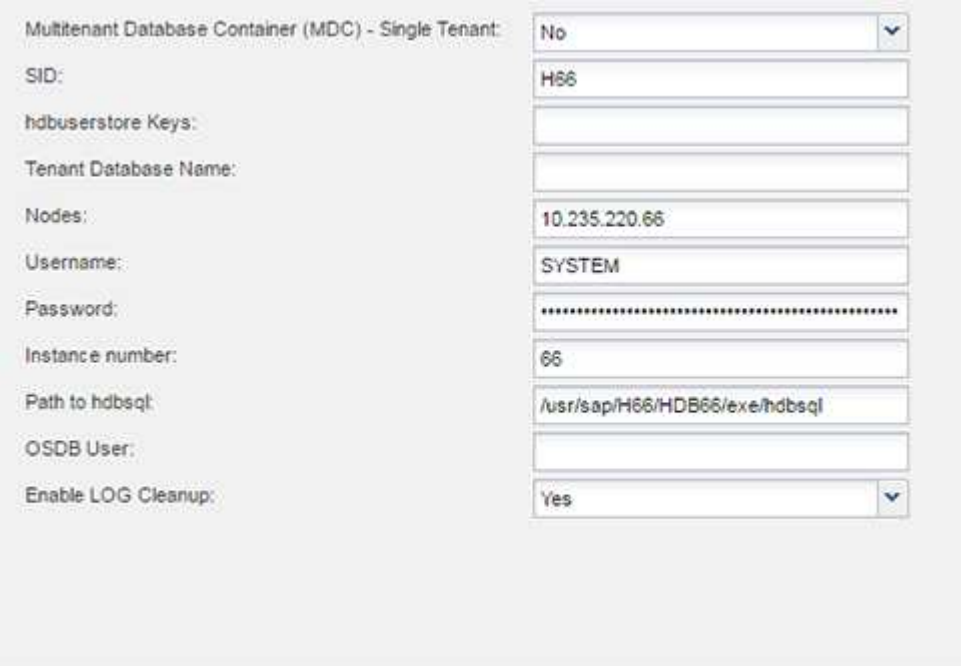

8. ファイルベースのバックアップ処理を有効にします。
   a. ファイルバックアップの場所を設定します。
   b. file-backup プレフィックスを指定します。
   c. [ファイルバックアップを有効にする *] チェックボックスをオンにします。
   d. 「 * 次へ * 」をクリックします。

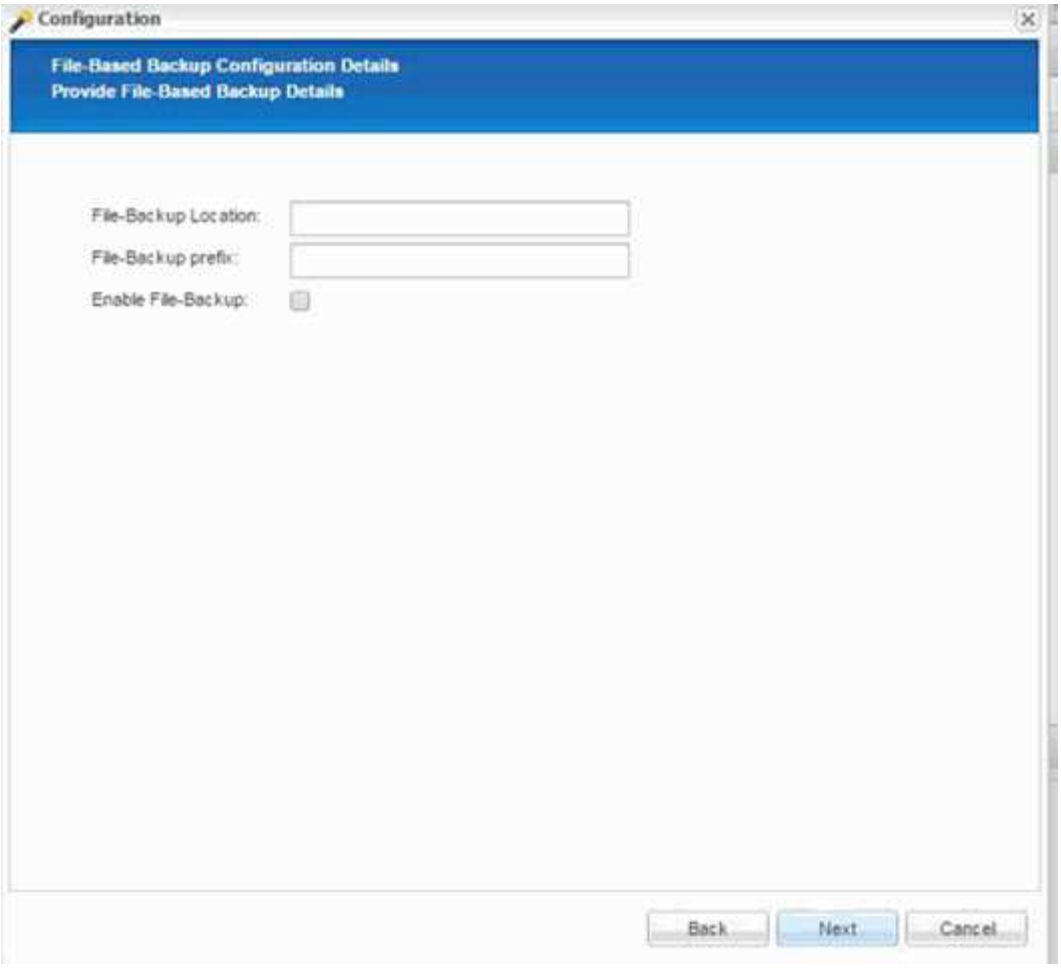

9. データベース整合性チェック処理を有効にします。

   a. 一時的なファイルバックアップの場所を設定します。
   b. [Enable DB Integrity Check*](DB 整合性チェックを有効にする *) チェックボックスをオンに
   c. 「 * 次へ * 」をクリックします。

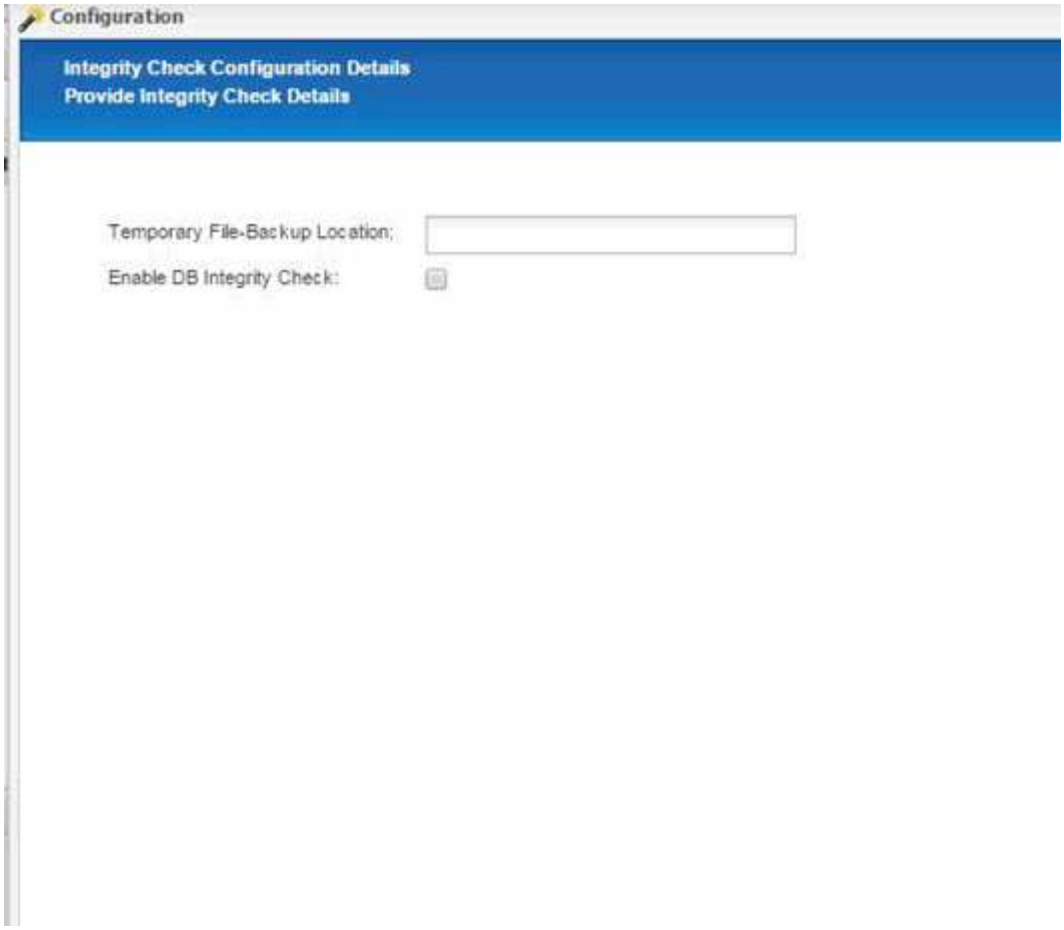

10. エージェント設定パラメータの詳細を入力し、 * 次へ * をクリックします。

11. ストレージ接続の設定を入力し、 * 次へ * をクリックします。

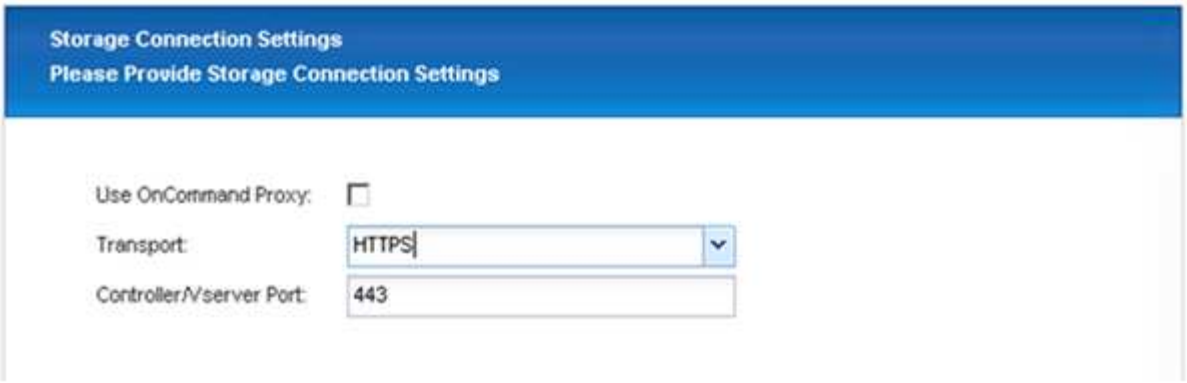

12. ストレージログイン資格情報を入力し、 * 次へ * をクリックします。

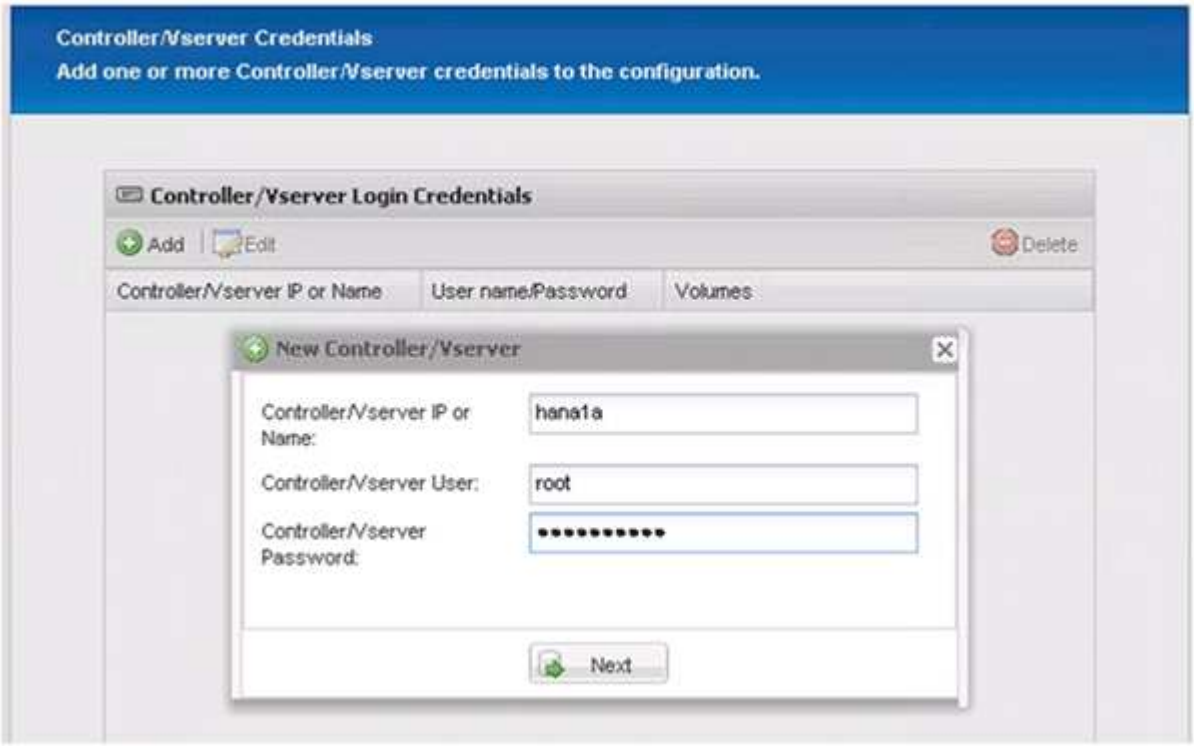

13. このストレージコントローラに保存されているデータボリュームを選択し、 * 保存 * をクリックします。

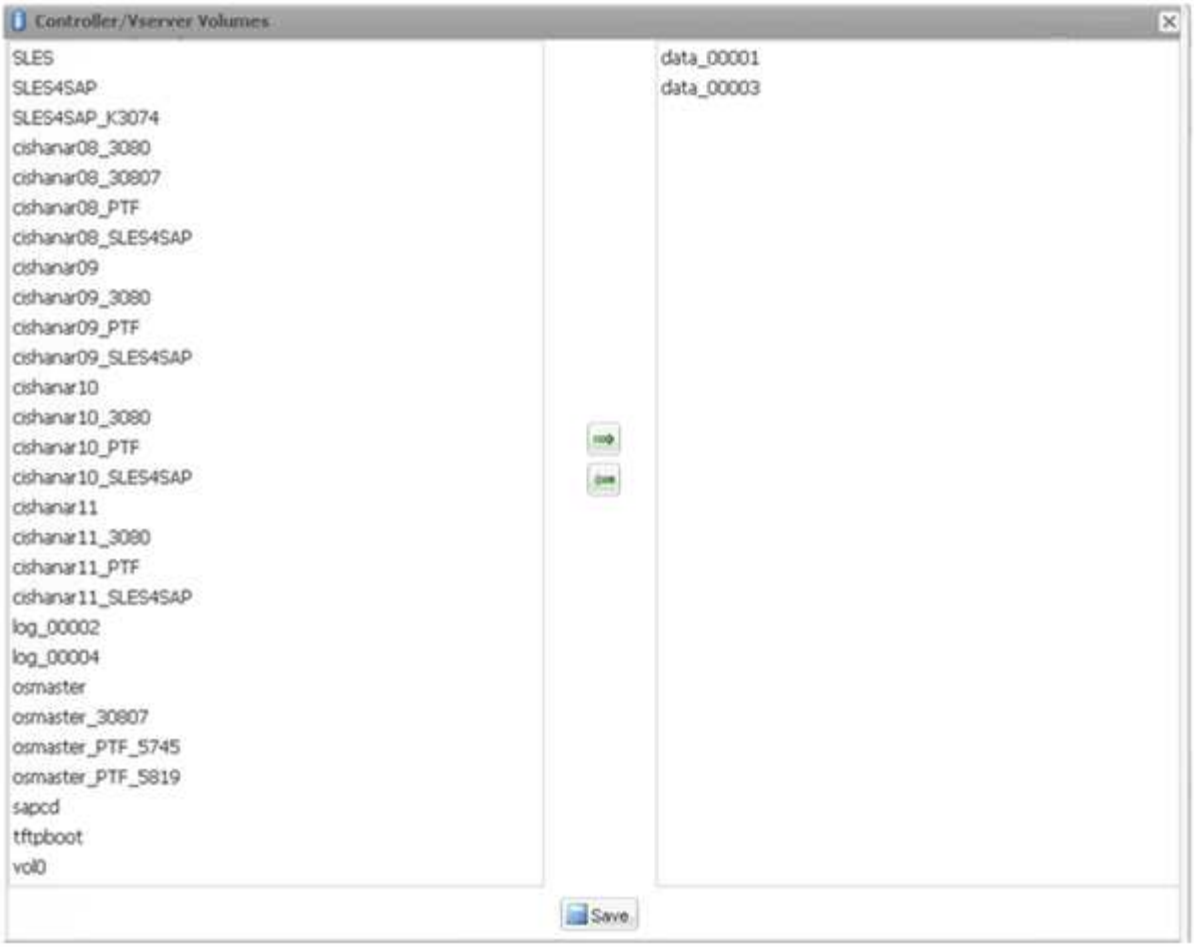

14. Add （追加）をクリックして、別のストレージコントローラを追加します。

15. ストレージログイン資格情報を入力し、 * 次へ * をクリックします。

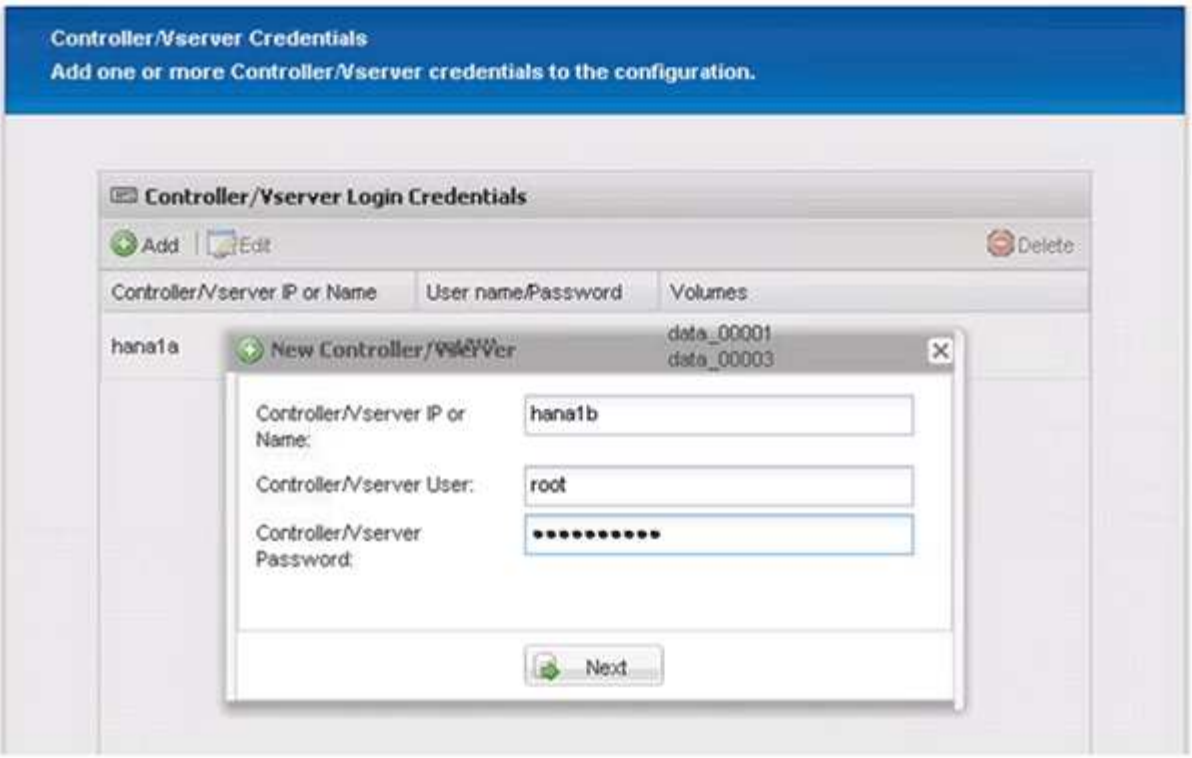

16. 作成した 2 番目のストレージコントローラに保存されているデータボリュームを選択し、 * 保存 * をクリックします。

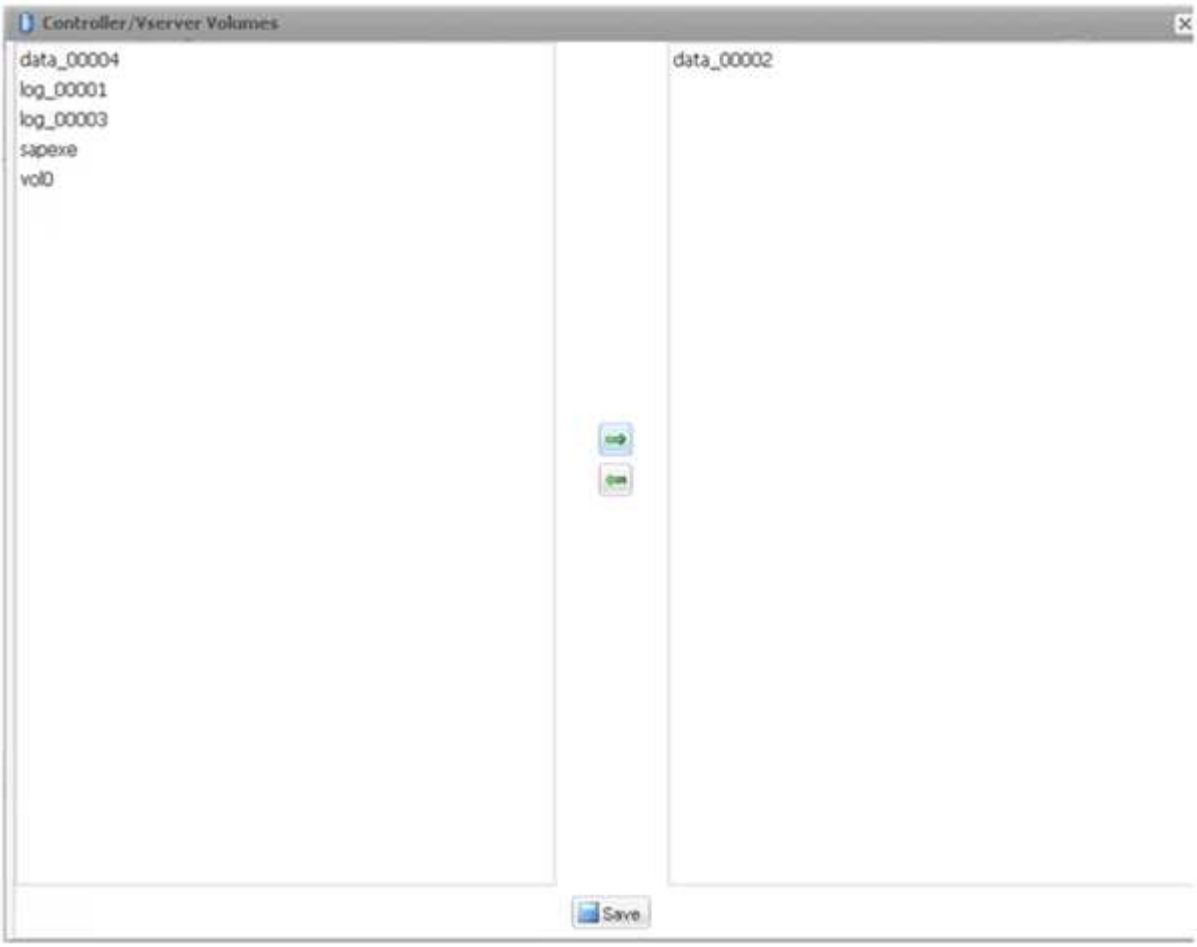

17. Controller/Vserver Credentials ウィンドウには、追加したストレージコントローラとボリュームが表示されます。「 * 次へ * 」をクリックします。

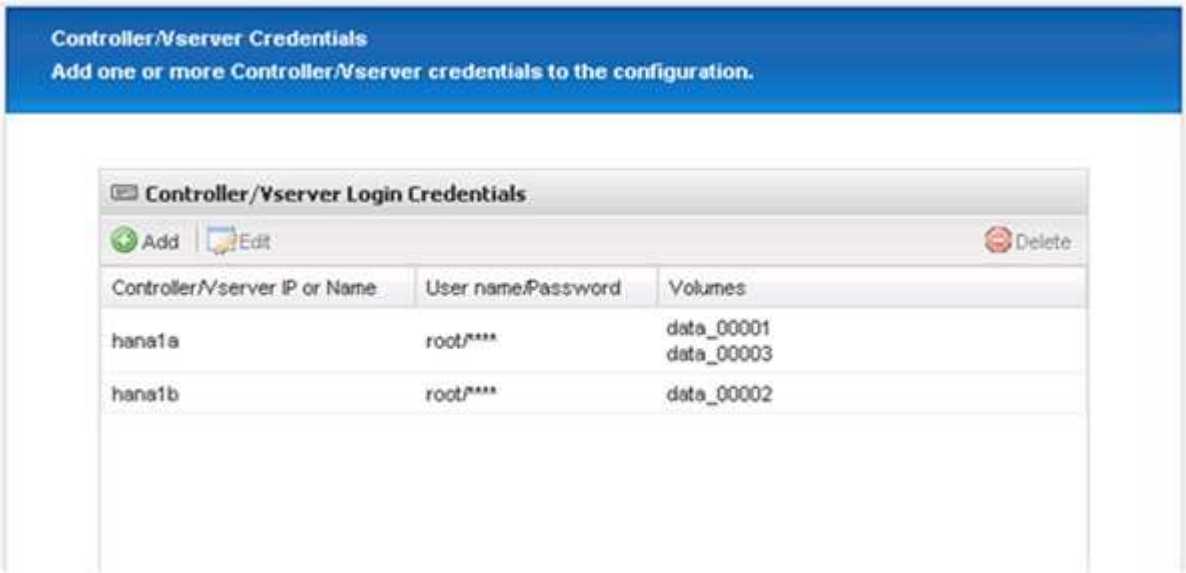

18. Snapshot ポリシーと保持設定を入力します。

日単位 Snapshot コピーを 3 つ、時間単位 Snapshot コピーを 8 つ保持するというのは、 1 つの例にすぎません。これは、お客様の要件に応じて別々に設定することもできます。

> 命名規則として「 * タイムスタンプ * 」を選択します。Snapshot コピーのタイムスタンプは SAP HANA のバックアップカタログのエントリにも使用されるため、命名規則 * Recent * は SAP HANA プラグインではサポートされていません。

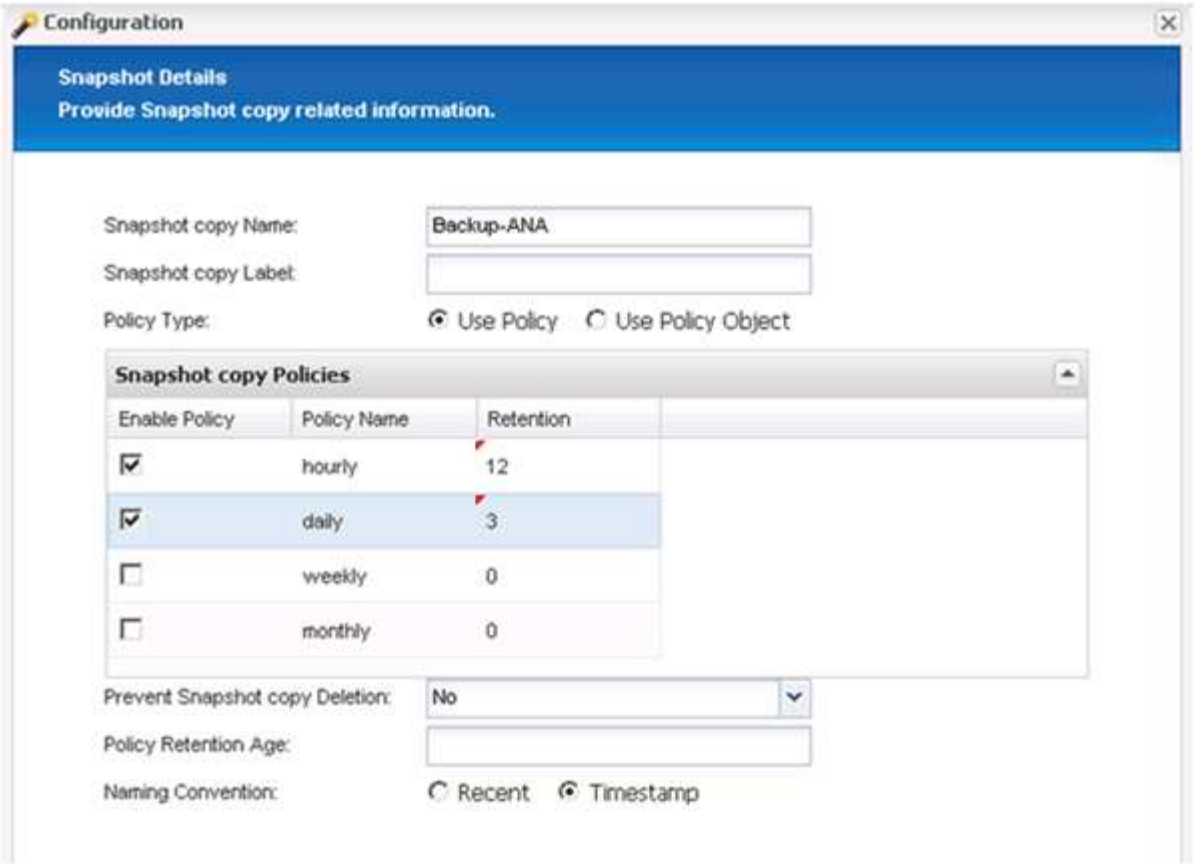

19. 変更は不要です。「 * 次へ * 」をクリックします。

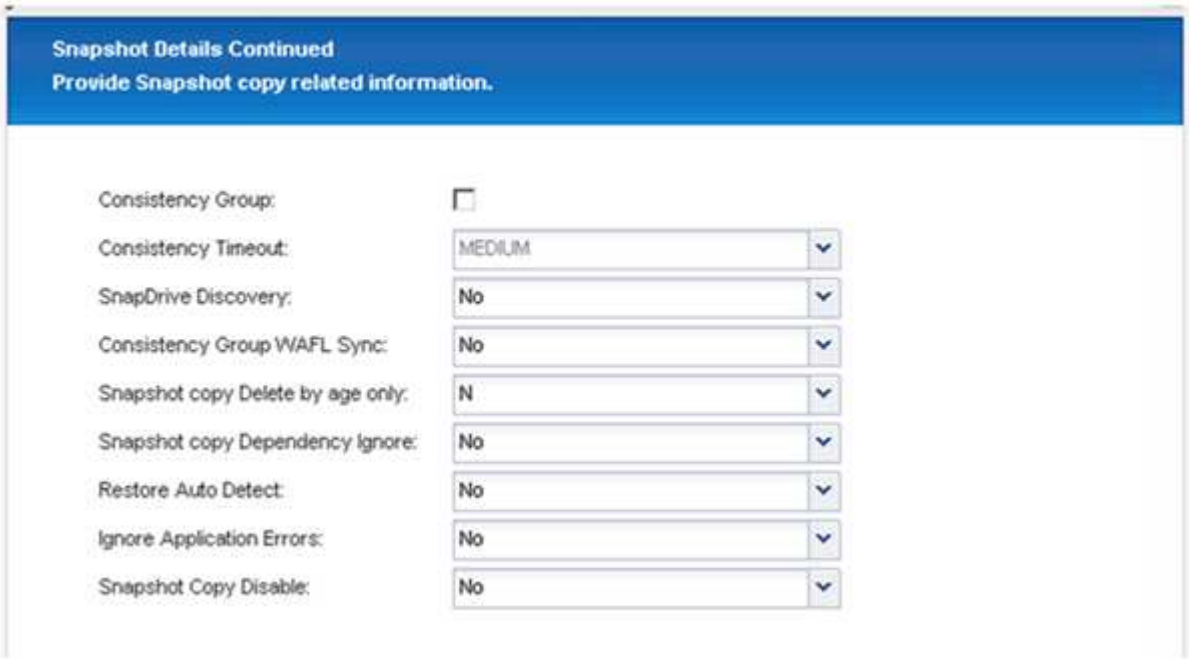

20. SnapVault * を選択し、 SnapVault 保持ポリシーと SnapVault 待機時間を設定します。

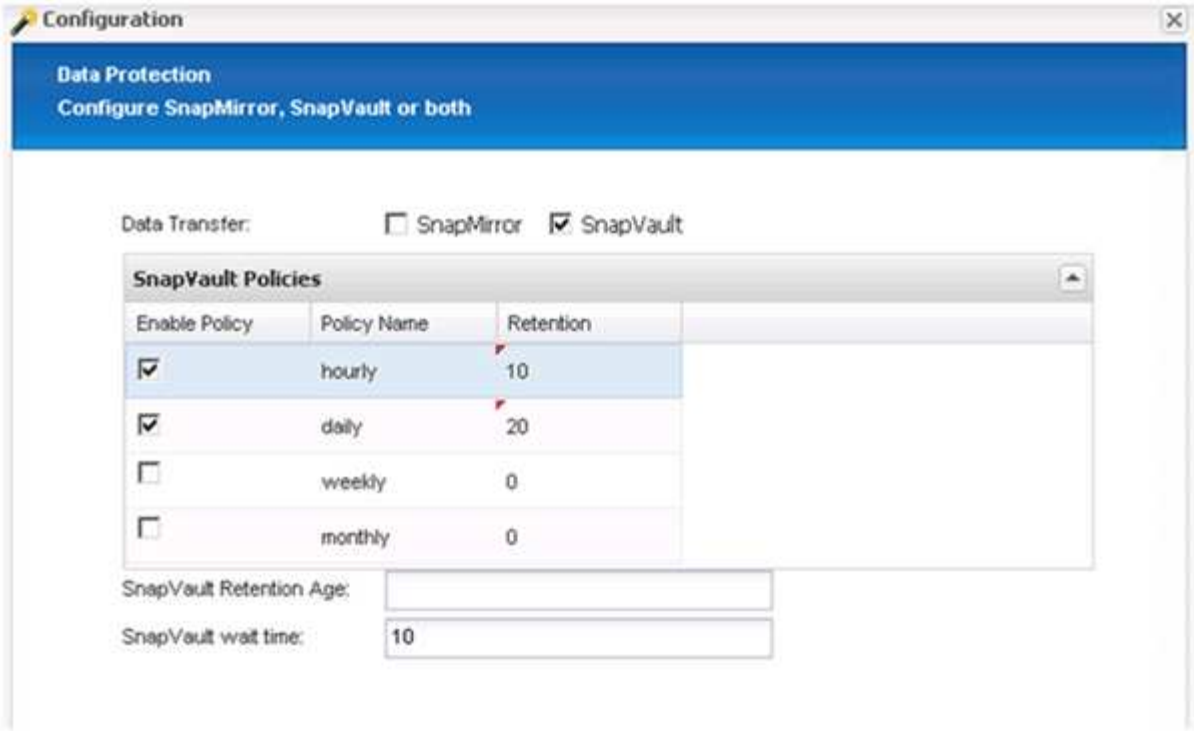

21. [追加（ Add ）] をクリックします。

22. リストからソースストレージコントローラを選択し、 * 次へ * をクリックします。

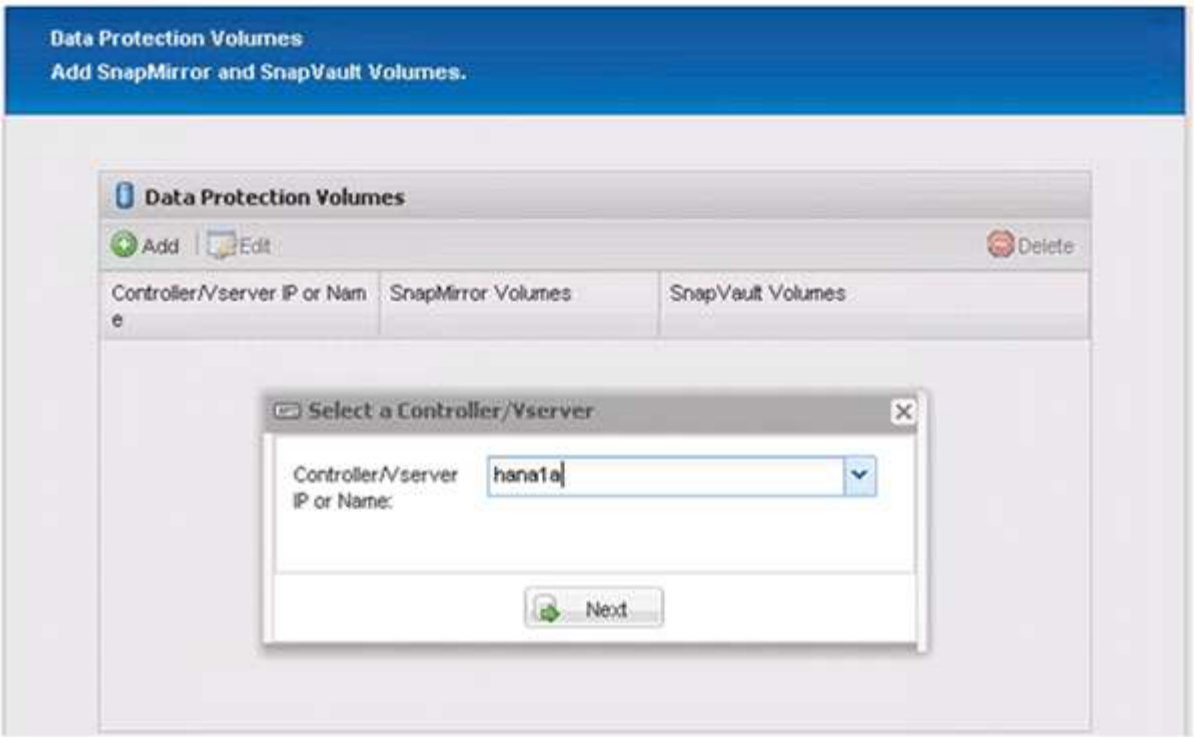

23. ソースストレージコントローラに保存されているすべてのボリュームを選択し、 * 保存 * をクリックします。

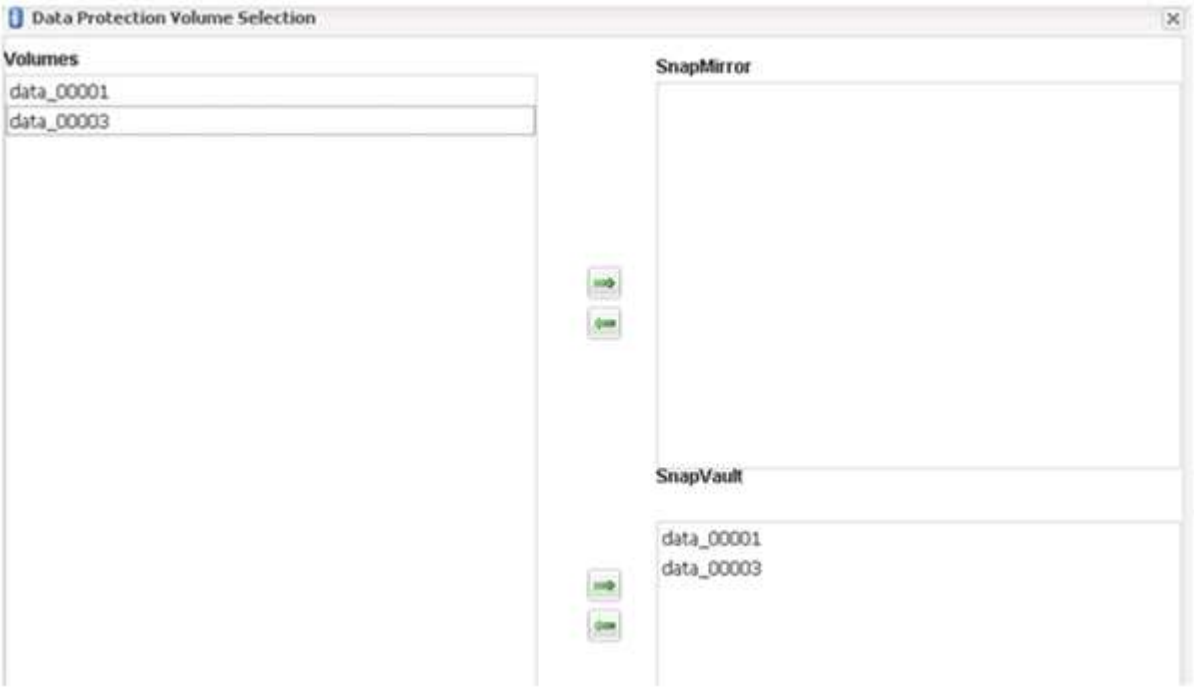

24. [* 追加] をクリックし、リストから 2 番目のソースストレージコントローラを選択して、 [* 次へ *] をクリックします。

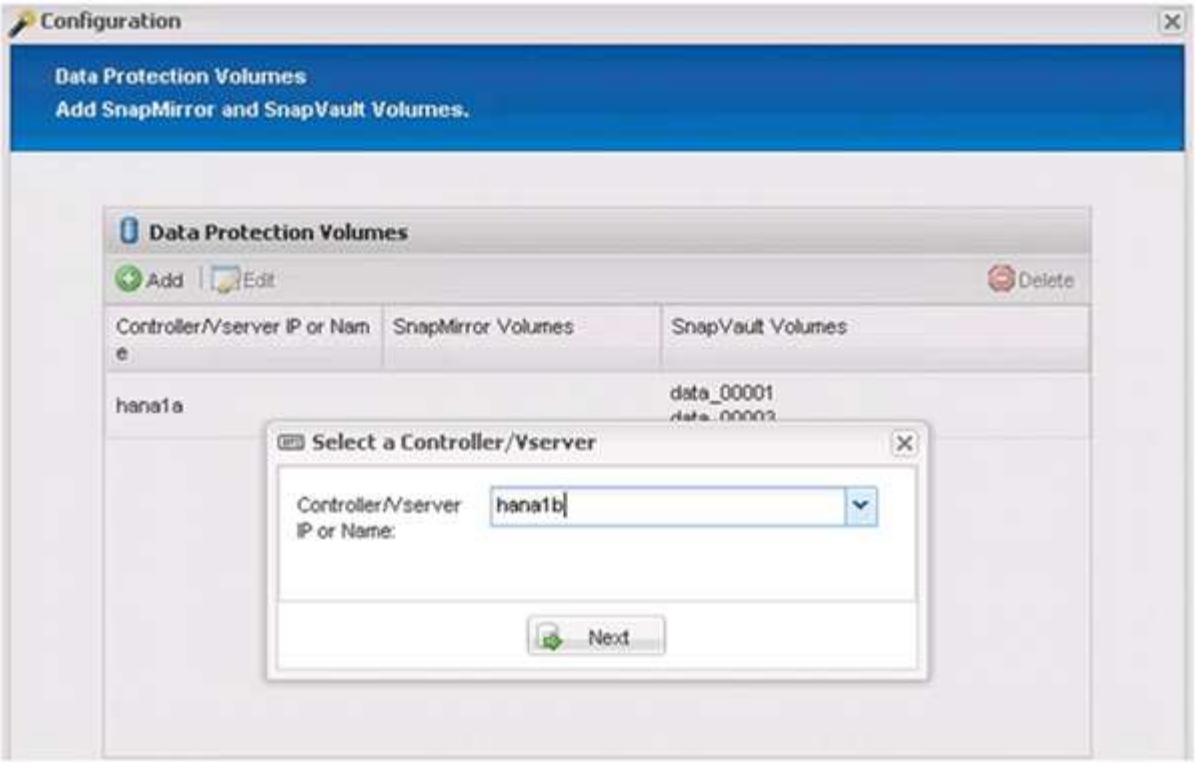

25. 2 番目のソースストレージコントローラに保存されているすべてのボリュームを選択し、 * 保存 * をクリックします。

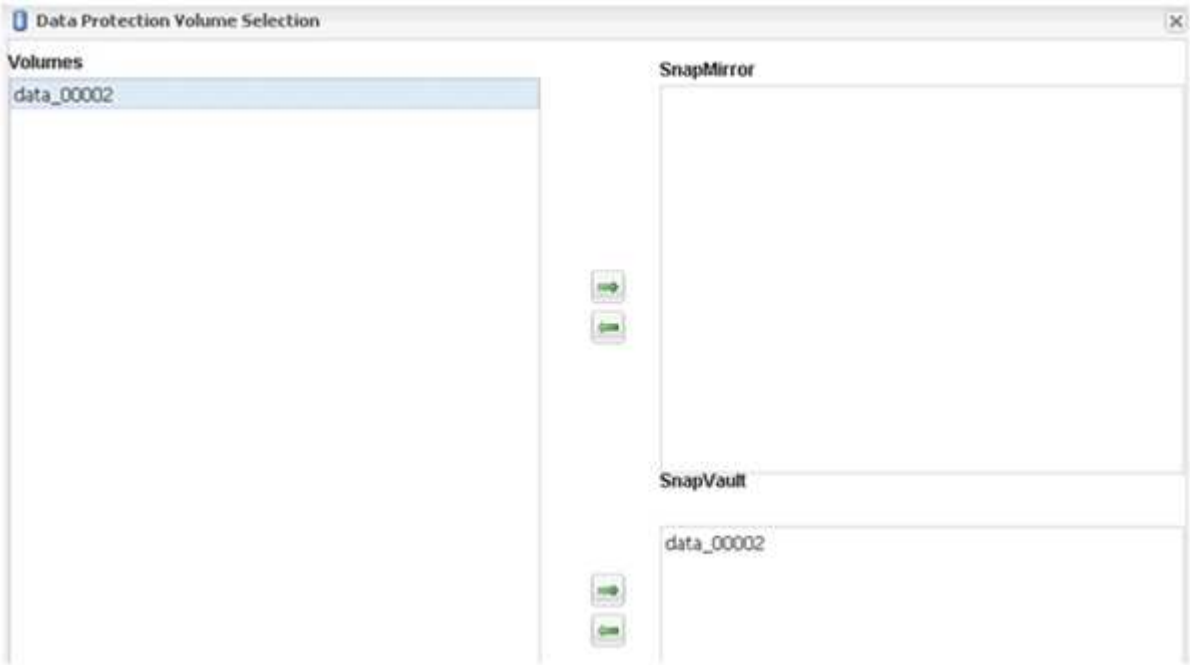

26. Data Protection Volumes ウィンドウには、作成した構成で保護する必要があるすべてのボリュームが表示されます。「 * 次へ * 」をクリックします。

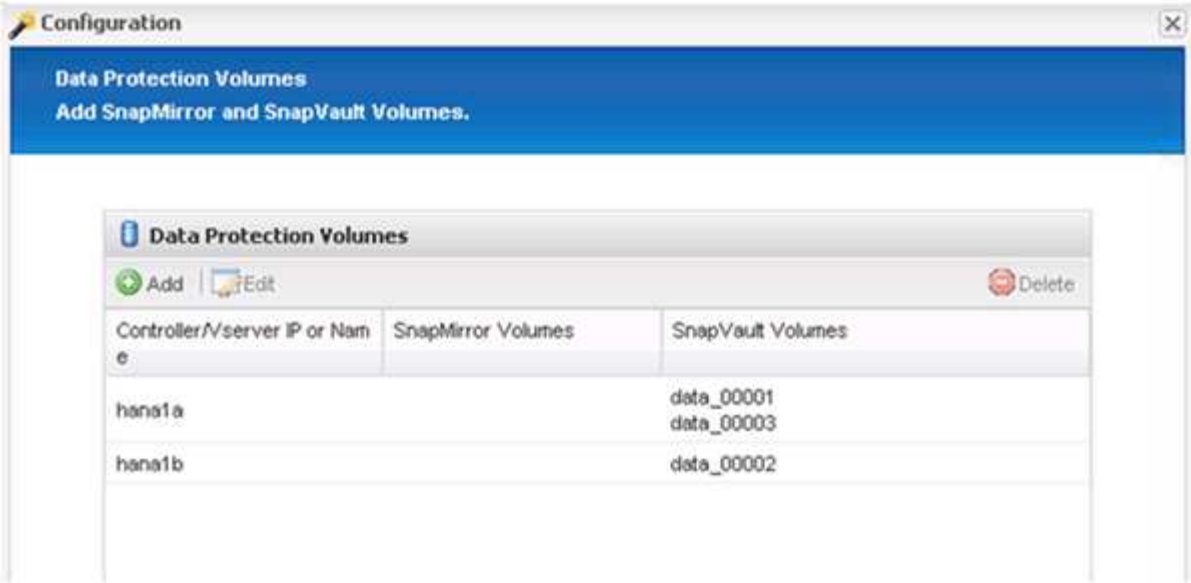

27. ターゲットストレージコントローラのクレデンシャルを入力し、 * Next * をクリックします。この例では、「 root 」ユーザ・クレデンシャルを使用してストレージ・システムにアクセスします。通常、専用のバックアップユーザをストレージシステム上に設定し、 Snap Creator とともに使用します。

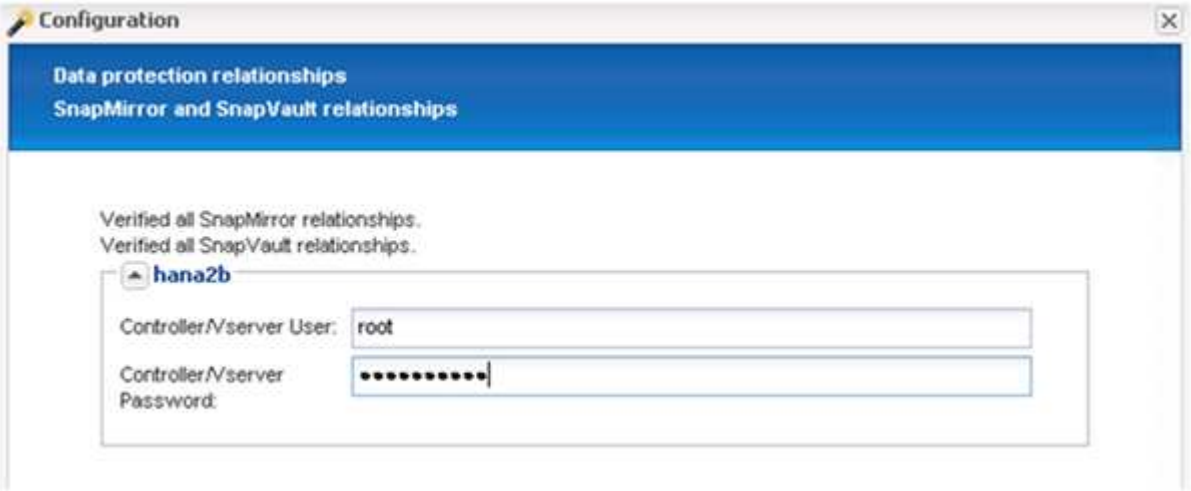

28. 「 * 次へ * 」をクリックします。

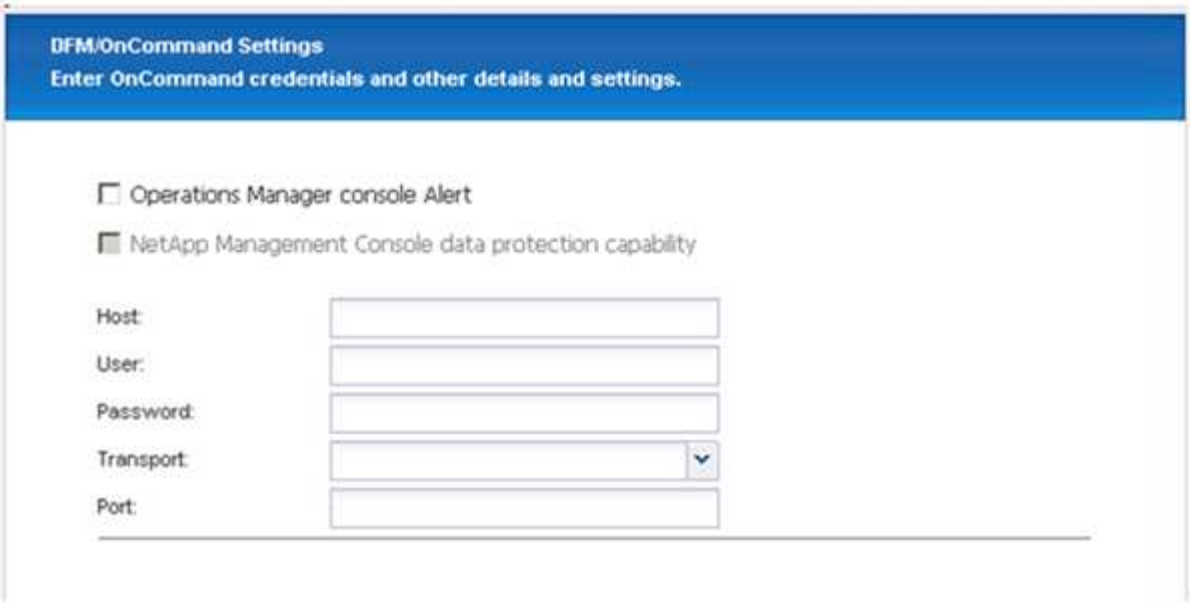

29. 完了 * をクリックして、設定を完了します。

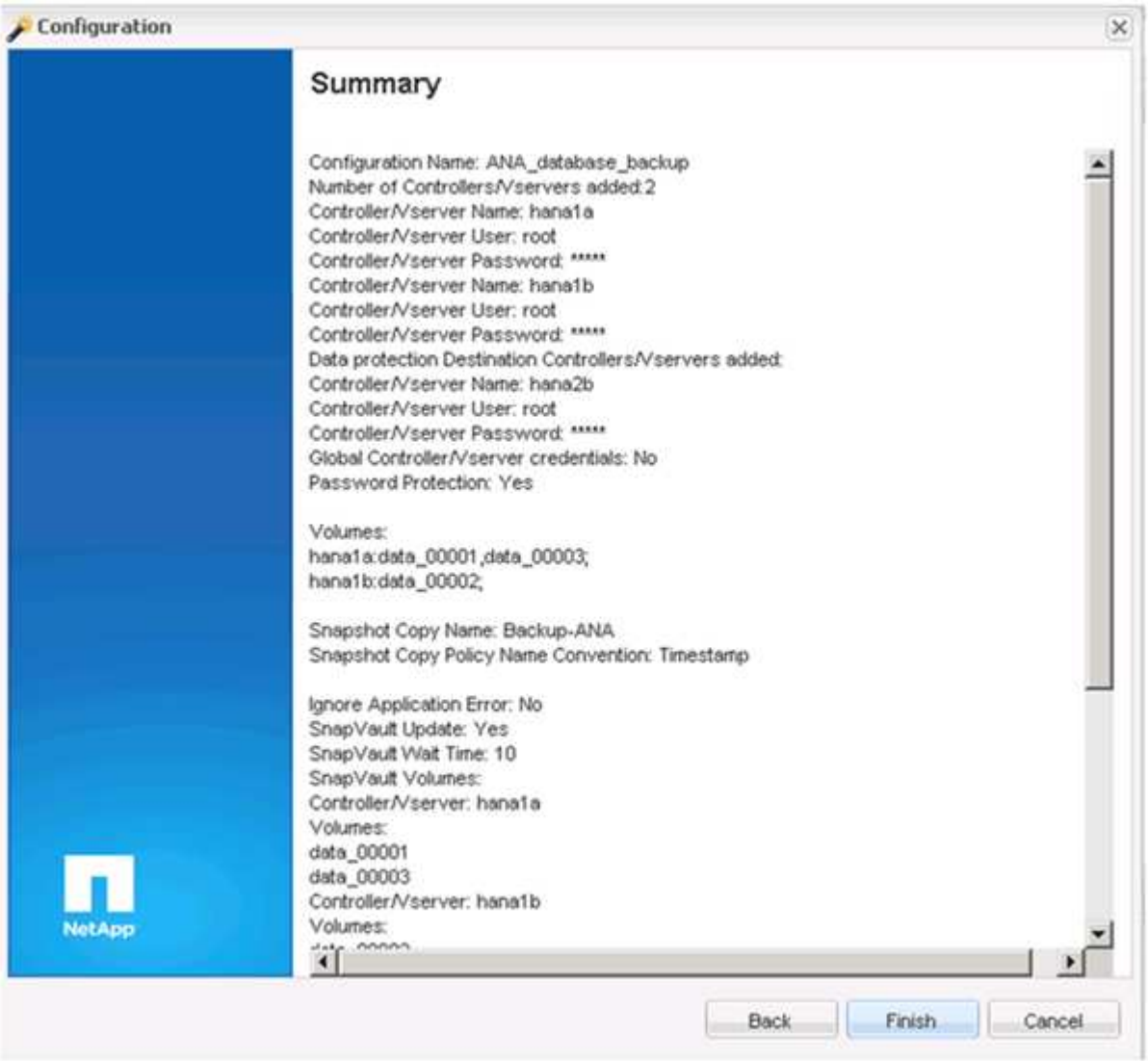

30. SnapVault settings （ * 設定） * タブをクリックします。
31. SnapVault リストア待機 * オプションのドロップダウンリストから * はい * を選択し、 * 保存 * をクリックします。

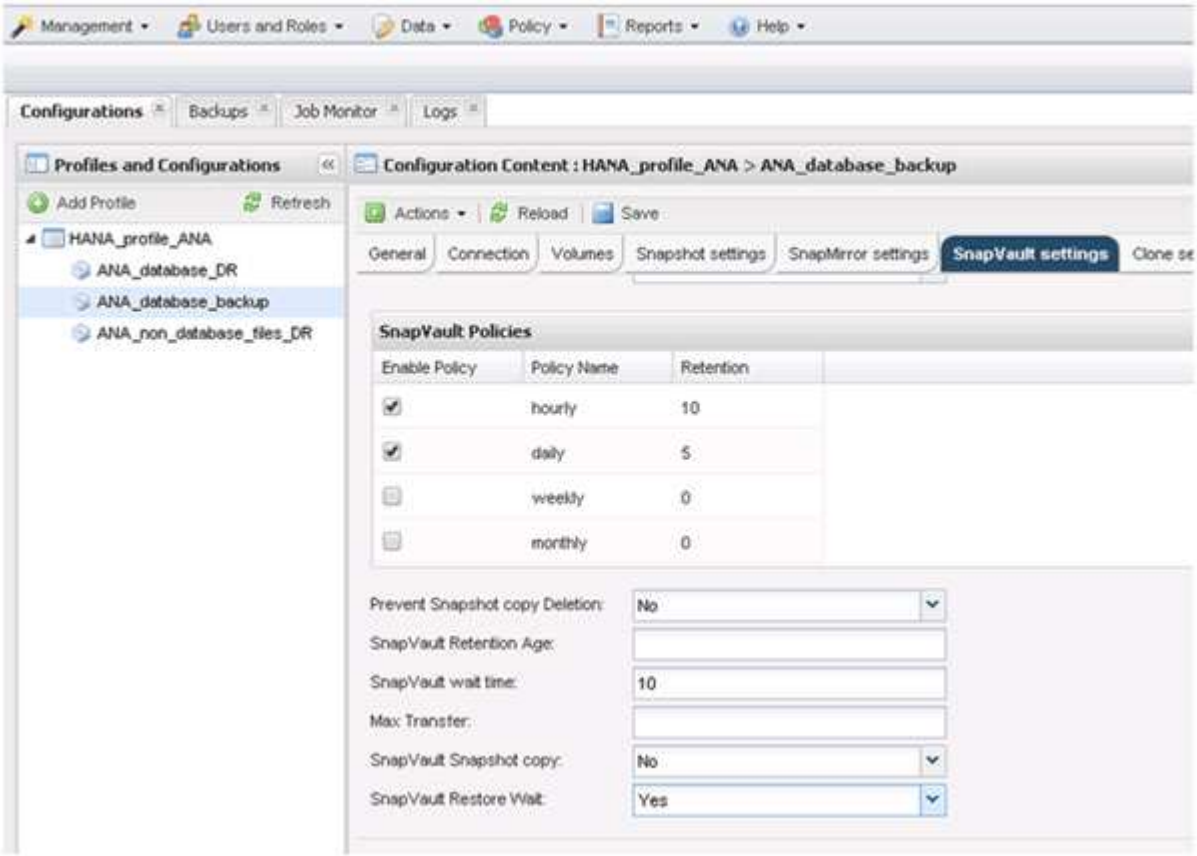

レプリケーショントラフィックには専用のネットワークを使用することを推奨します。セカンダリインターフェイスとして Snap Creator 構成ファイルに含める場合には、このインターフェイスをセカンダリインターフェイスとして指定する必要があります。

また、ストレージコントローラのホスト名にバインドされていないネットワークインターフェイスを使用して、 Snap Creator がソースまたはターゲットのストレージシステムにアクセスできるように、専用の管理インターフェイスを設定することもできます。

```
mgmtsrv01:/opt/NetApp/Snap_Creator_Framework_411/scServer4.1.1c/engine/c
onfigs/HANA_profile_ANA
# vi ANA_database_backup.conf

#######################################################################
#########################
#     Connection Options                                              #
#######################################################################
#########################
PORT=443
SECONDARY_INTERFACES=hana1a:hana1a-rep/hana2b;hana1b:hana1b-rep/hana2b
MANAGEMENT_INTERFACES=hana2b:hana2b-mgmt
```

Copyright Information

Copyright © 2021 NetApp, Inc. All rights reserved. Printed in the U.S. No part of this document covered by copyright may be reproduced in any form or by any means-graphic, electronic, or mechanical, including photocopying, recording, taping, or storage in an electronic retrieval system- without prior written permission of the copyright owner.

Software derived from copyrighted NetApp material is subject to the following license and disclaimer:

THIS SOFTWARE IS PROVIDED BY NETAPP “AS IS” AND WITHOUT ANY EXPRESS OR IMPLIED WARRANTIES, INCLUDING, BUT NOT LIMITED TO, THE IMPLIED WARRANTIES OF MERCHANTABILITY AND FITNESS FOR A PARTICULAR PURPOSE, WHICH ARE HEREBY DISCLAIMED. IN NO EVENT SHALL NETAPP BE LIABLE FOR ANY DIRECT, INDIRECT, INCIDENTAL, SPECIAL, EXEMPLARY, OR CONSEQUENTIAL DAMAGES (INCLUDING, BUT NOT LIMITED TO, PROCUREMENT OF SUBSTITUTE GOODS OR SERVICES; LOSS OF USE, DATA, OR PROFITS; OR BUSINESS INTERRUPTION) HOWEVER CAUSED AND ON ANY THEORY OF LIABILITY, WHETHER IN CONTRACT, STRICT LIABILITY, OR TORT (INCLUDING NEGLIGENCE OR OTHERWISE) ARISING IN ANY WAY OUT OF THE USE OF THIS SOFTWARE, EVEN IF ADVISED OF THE POSSIBILITY OF SUCH DAMAGE.

NetApp reserves the right to change any products described herein at any time, and without notice. NetApp assumes no responsibility or liability arising from the use of products described herein, except as expressly agreed to in writing by NetApp. The use or purchase of this product does not convey a license under any patent rights, trademark rights, or any other intellectual property rights of NetApp.

The product described in this manual may be protected by one or more U.S. patents, foreign patents, or pending applications.

RESTRICTED RIGHTS LEGEND: Use, duplication, or disclosure by the government is subject to restrictions as set forth in subparagraph (c)(1)(ii) of the Rights in Technical Data and Computer Software clause at DFARS 252.277-7103 (October 1988) and FAR 52-227-19 (June 1987).

Trademark Information

NETAPP, the NETAPP logo, and the marks listed at http://www.netapp.com/TM are trademarks of NetApp, Inc. Other company and product names may be trademarks of their respective owners.