SAP HANA データベースのリストアとリカバリ

Snap Creator Framework

NetApp
October 27, 2021

This PDF was generated from https://docs.netapp.com/ja-jp/snap-creator-framework/sap-hana-ops/task_restoring_and_recovering_databases_from_primary_storage.html on October 27, 2021. Always check docs.netapp.com for the latest.

目次

SAP HANA データベースのリストアとリカバリ 1
プライマリストレージからのデータベースのリストアとリカバリ 2
セカンダリストレージからのデータベースのリストアとリカバリ 14
リストア後に SnapVault 関係を再開します 24
プライマリストレージの障害後のデータベースのリストア 27

SAP HANA データベースのリストアとリカバリ

SAP HANA Studio と Snap Creator を使用して、 SAP HANA データベースのリストアとリカバリを行います。

1. SAP HANA Studio での操作：
   a. SAP HANA システムのリカバリを選択します。
   b. SAP HANA システムがシャットダウンされます。
   c. リカバリのタイプを選択します。
   d. ログのバックアップ先を指定します。
   e. データバックアップのリストが表示されます
   f. 外部バックアップ ID を表示するには、バックアップを選択します。
2. clustered Data ONTAP のみを実行するストレージシステムの場合：
   a. 最新のバックアップ以外のバックアップがリストアに使用されている場合にのみ必要です。
   b. プライマリ・ストレージからの Volume SnapRestore にのみ必要です
   c. SnapVault 関係を非アクティブ化します
3. Snap Creator 内：
   a. SAP HANA システムの場合は、 [Restore] を選択します。
   b. プライマリストレージでバックアップを使用できるかどうかに応じて、プライマリストレージまたはセカンダリストレージからリストアを選択します。
   c. ストレージコントローラ、ボリューム名、および Snapshot コピー名を選択します。Snapshot コピー名が、以前のバックアップ ID に関連付けられています。
   d. マルチノード SAP HANA システムの場合、複数のボリュームをリストアする必要があります。
      i. 「 * リストア項目を追加」を選択します。
      ii. ストレージコントローラ、ボリューム名、および Snapshot コピー名を選択します。
      iii. 必要なすべてのボリュームについて、このプロセスを繰り返します。
   e. マルチテナントデータベースコンテナ（ MDC ）のシングルテナントデータベースシステムの場合は、システムデータベースとテナントデータベースの両方がリストアされます。
   f. リストアプロセスが開始されます
   g. すべてのボリュームのリストアが終了しました。
4. データベースノードで、すべてのデータボリュームをアンマウントしてマウントし、「古い NFS ハンドル」をクリーンアップします。
5. SAP HANA Studio での操作：
   a. バックアップ・リストで [* 更新] を選択します。
   b. リカバリに使用できるバックアップを選択します（緑の項目）。
   c. リカバリプロセスを開始します。
   d. マルチテナントデータベースコンテナ（ MDC ）のシングルテナントデータベースシステムの場合

は、最初にシステムデータベースのリカバリプロセスを開始してから、テナントデータベースのリカバリプロセスを開始します。

e. SAP HANA システムが起動します。

6. （オプション）リストアしたすべてのボリュームの SnapVault 関係を再開します。

> この手順は、ストレージシステムで、最新のバックアップ以外のバックアップがリストアに使用されている場合にのみ必要になります。

プライマリストレージからのデータベースのリストアとリカバリ

プライマリストレージからデータベースをリストアおよびリカバリできます。

> Snap Creator からファイルベースのバックアップコピーをリストアすることはできません。

1. SAP HANA Studio で、 SAP HANA システムの * リカバリ * を選択します。

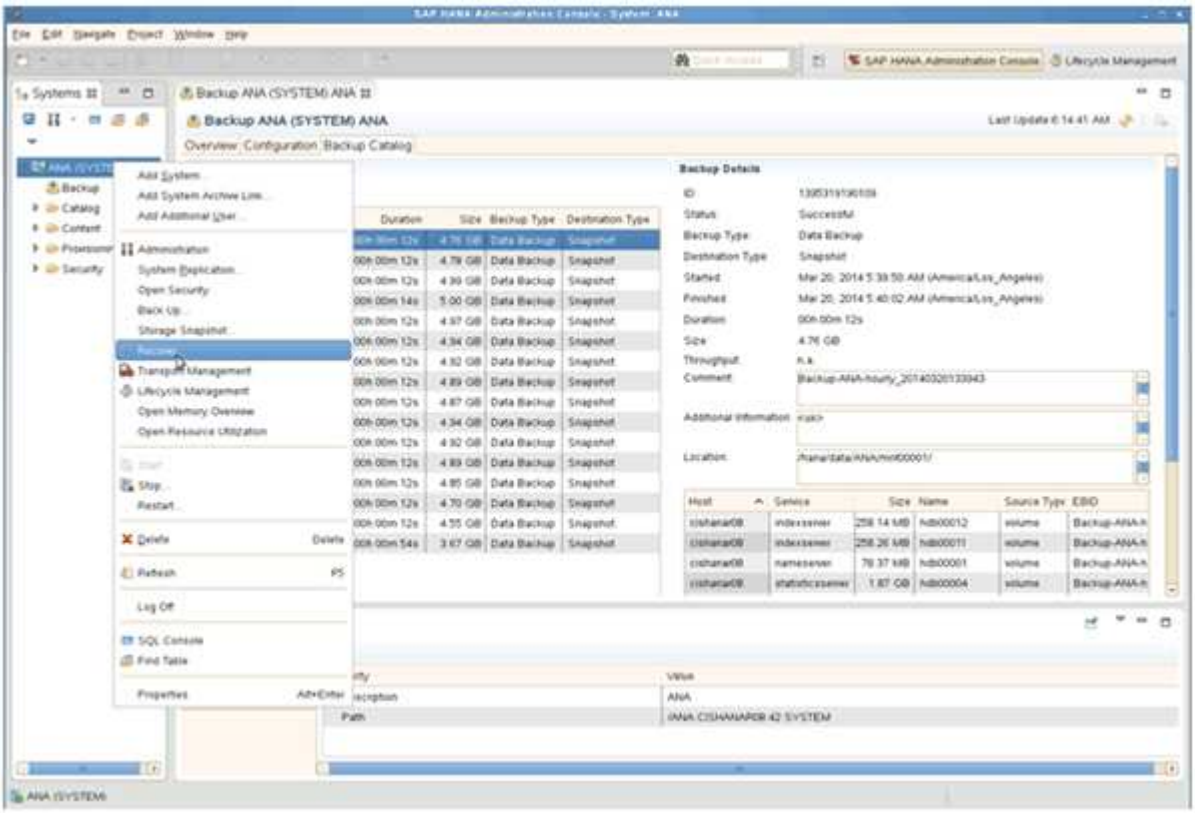

SAP HANA システムがシャットダウンします。

2. リカバリ・タイプを選択して ' ［ * 次へ * ］ をクリックします

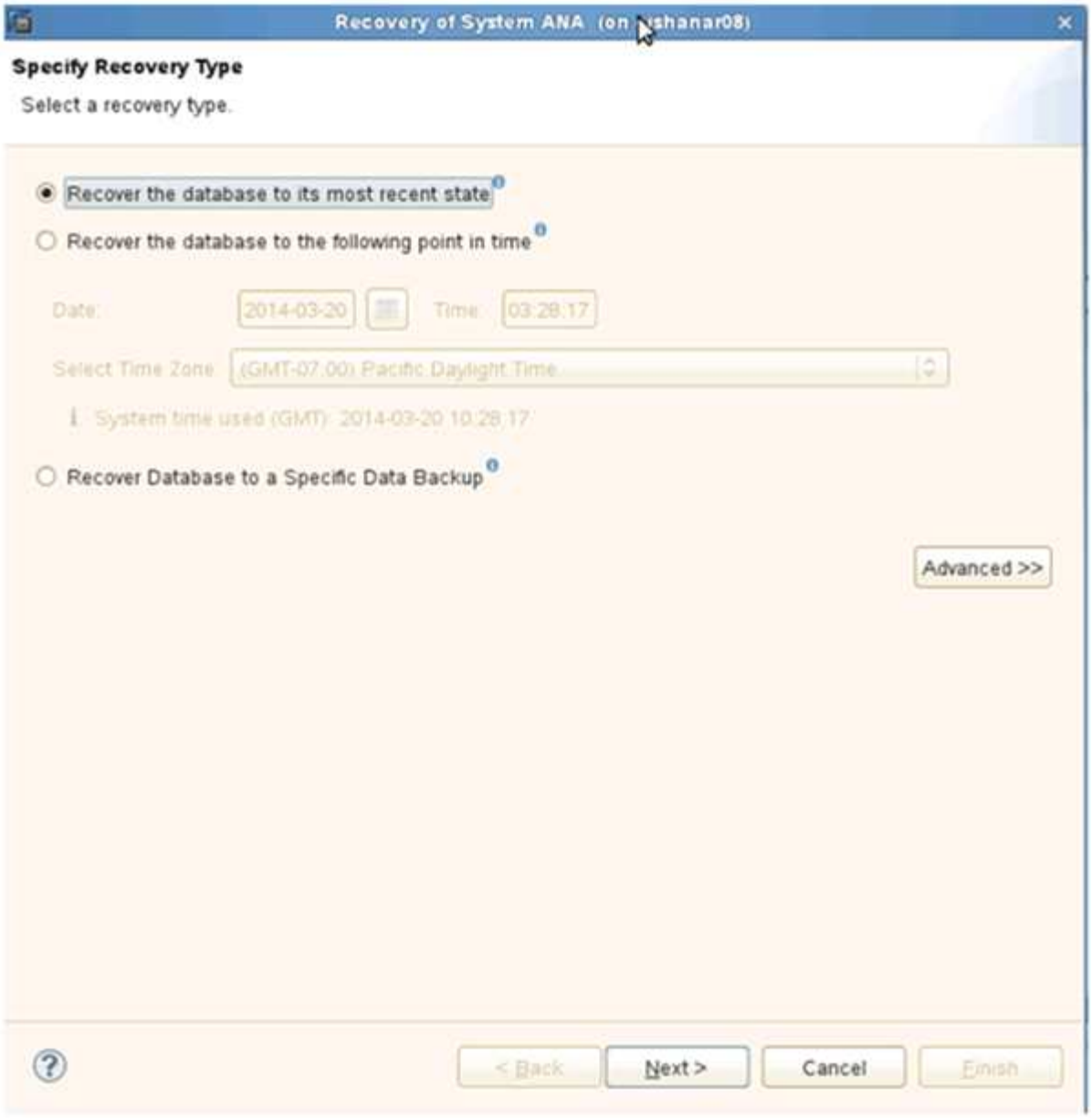

3. ログのバックアップ先を指定して、 [次へ] をクリックします。

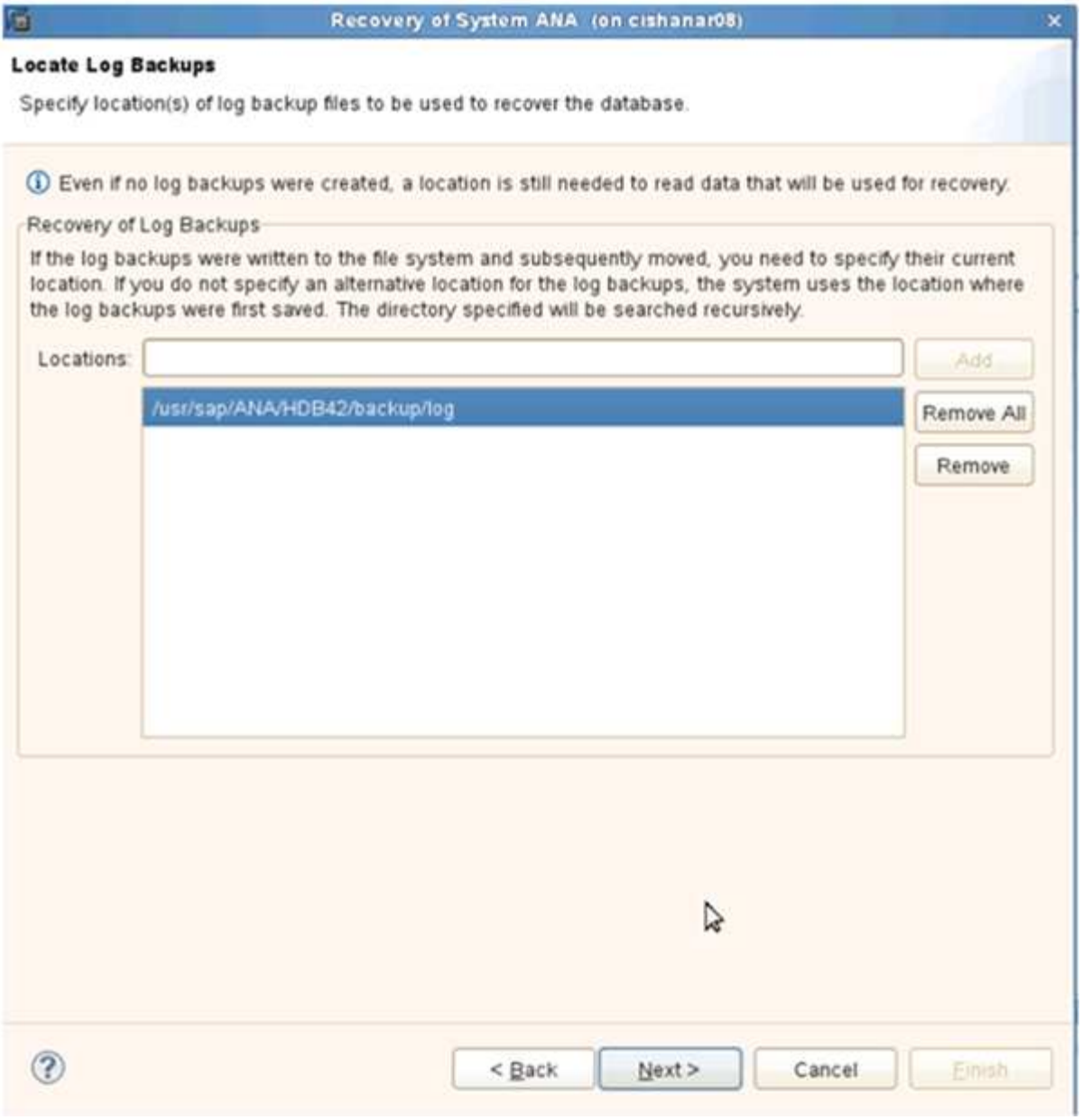

表示される使用可能なバックアップのリストは、バックアップカタログの内容によって異なります。

4. 必要なバックアップを選択し、外部バックアップ ID を記録します。

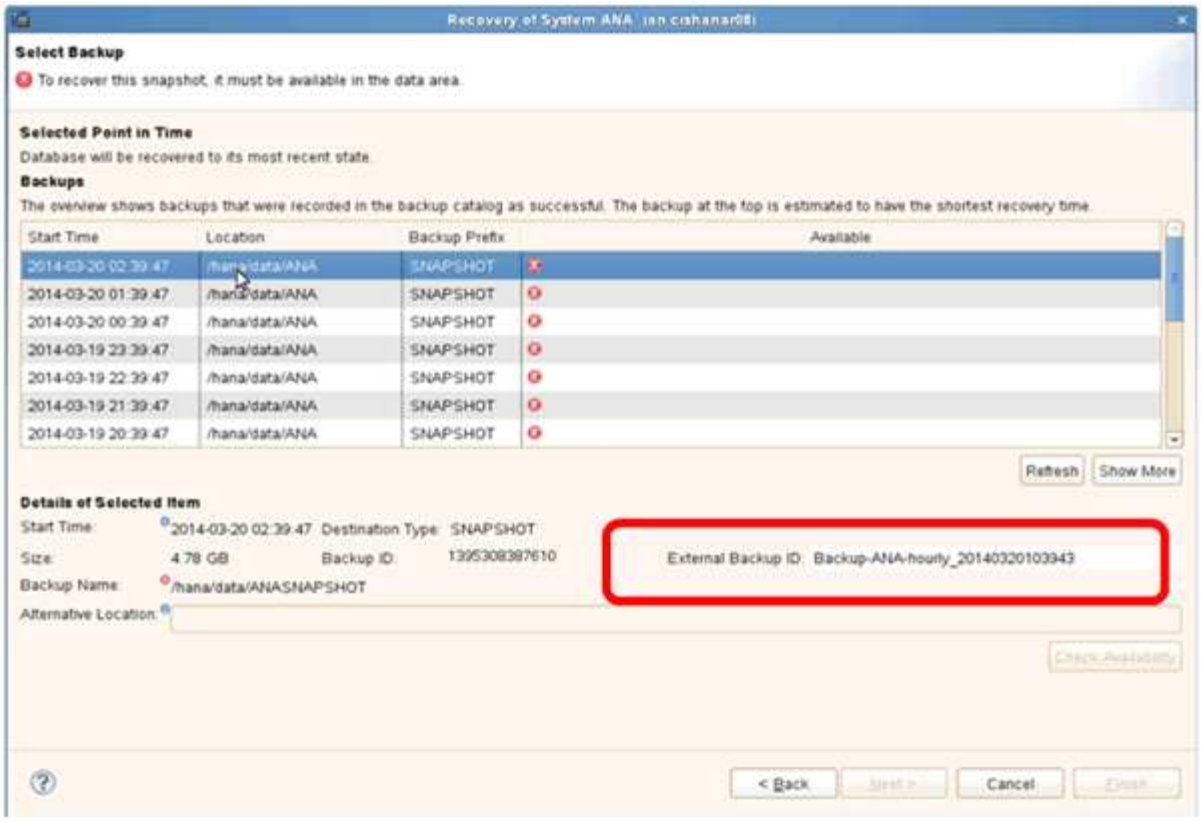

5. SnapVault 関係を非アクティブ化します。

> この手順は clustered Data ONTAP でのみ必要です。

SnapVault のベースの Snapshot コピーとして現在使用されている Snapshot コピーよりも古い Snapshot コピーをリストアする必要がある場合は、まず clustered Data ONTAP で SnapVault 関係を非アクティブ化する必要があります。そのためには、バックアップクラスタコンソールで次のコマンドを実行します。

```
hana::> snapmirror quiesce -destination-path hana2b:backup_hana_data
Operation succeeded: snapmirror quiesce for destination
hana2b:backup_hana_data.

hana::> snapmirror delete -destination-path hana2b:backup_hana_data
Operation succeeded: snapmirror delete the relationship with destination
hana2b:backup_hana_data.

hana::> snapmirror release -destination-path hana2b:backup_hana_data
[Job 6551] Job succeeded: SnapMirror Release Succeeded
```

6. Snap Creator の GUI で、 SAP HANA システムを選択し、 * Actions * > * Restore * を選択します。

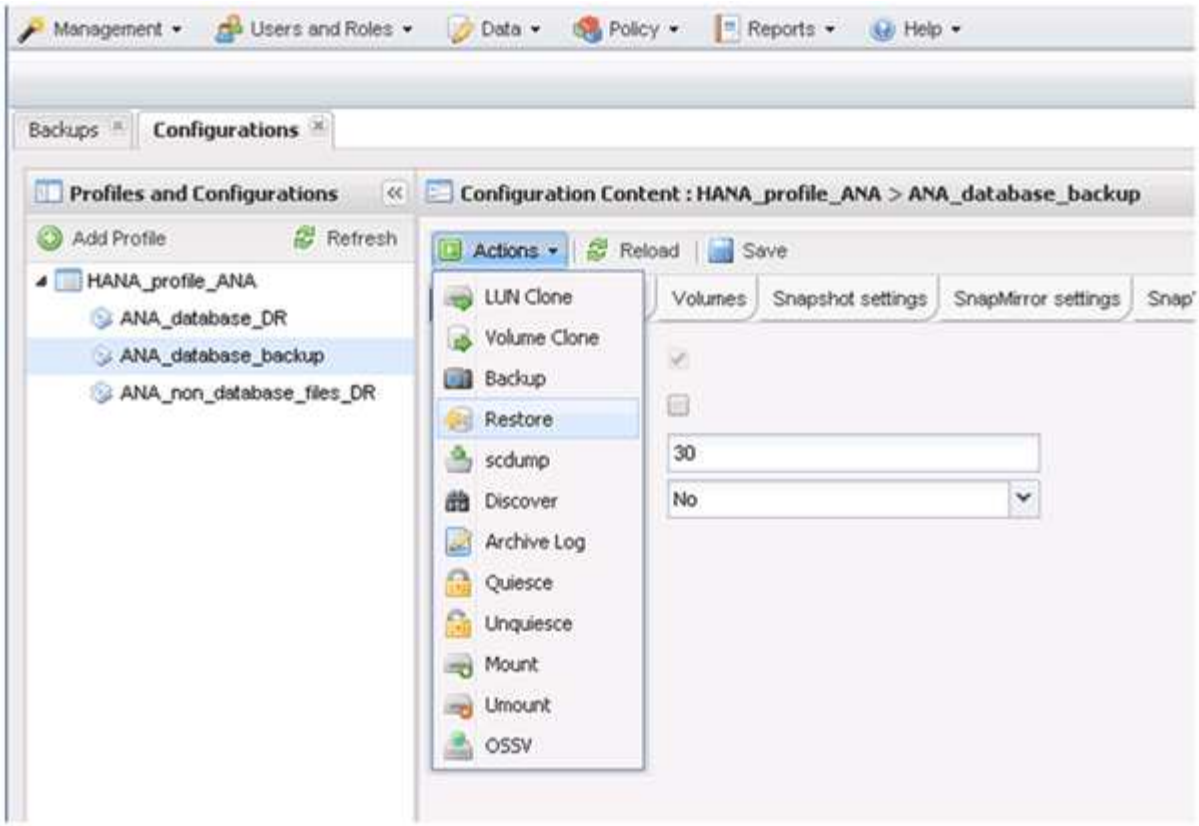

Welcome to the Snap Creator Framework Restore Wizard 画面が表示されます。

7. 「 * 次へ * 」をクリックします。

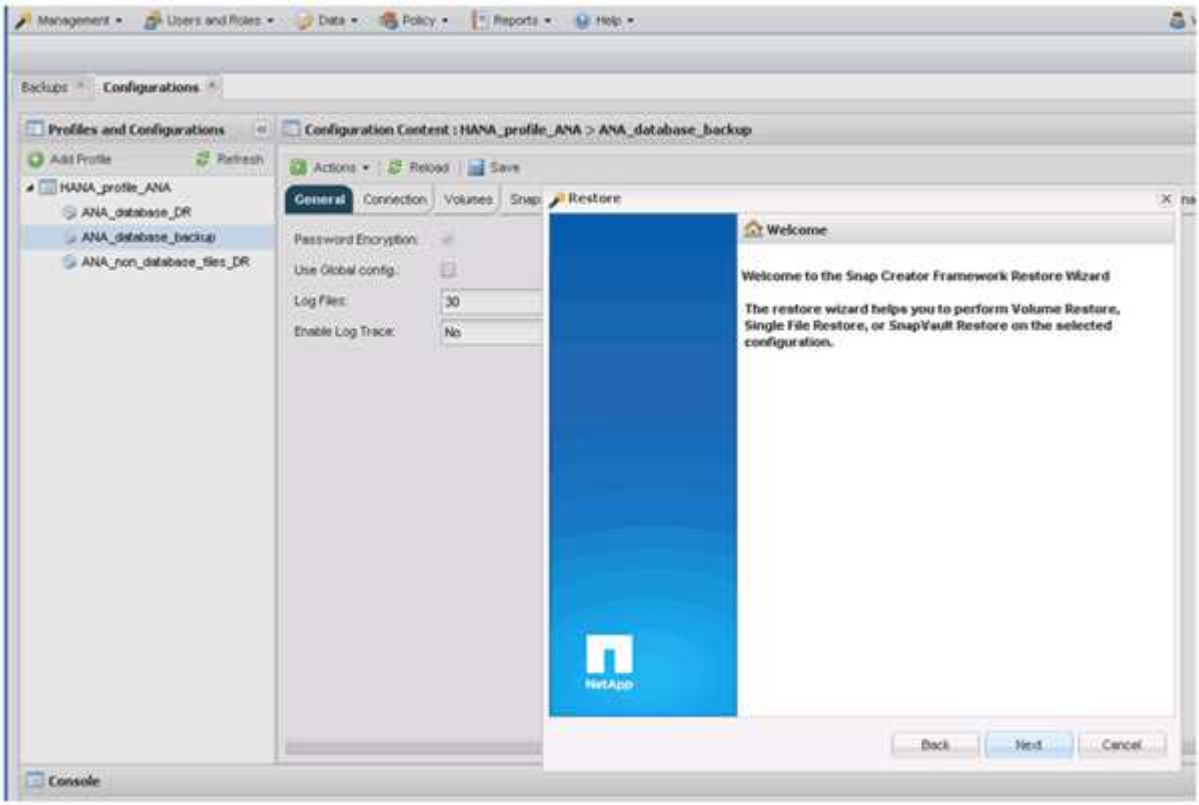

8. [* Primary （プライマリ）] を選択し、 [* Next （次へ）] をクリック

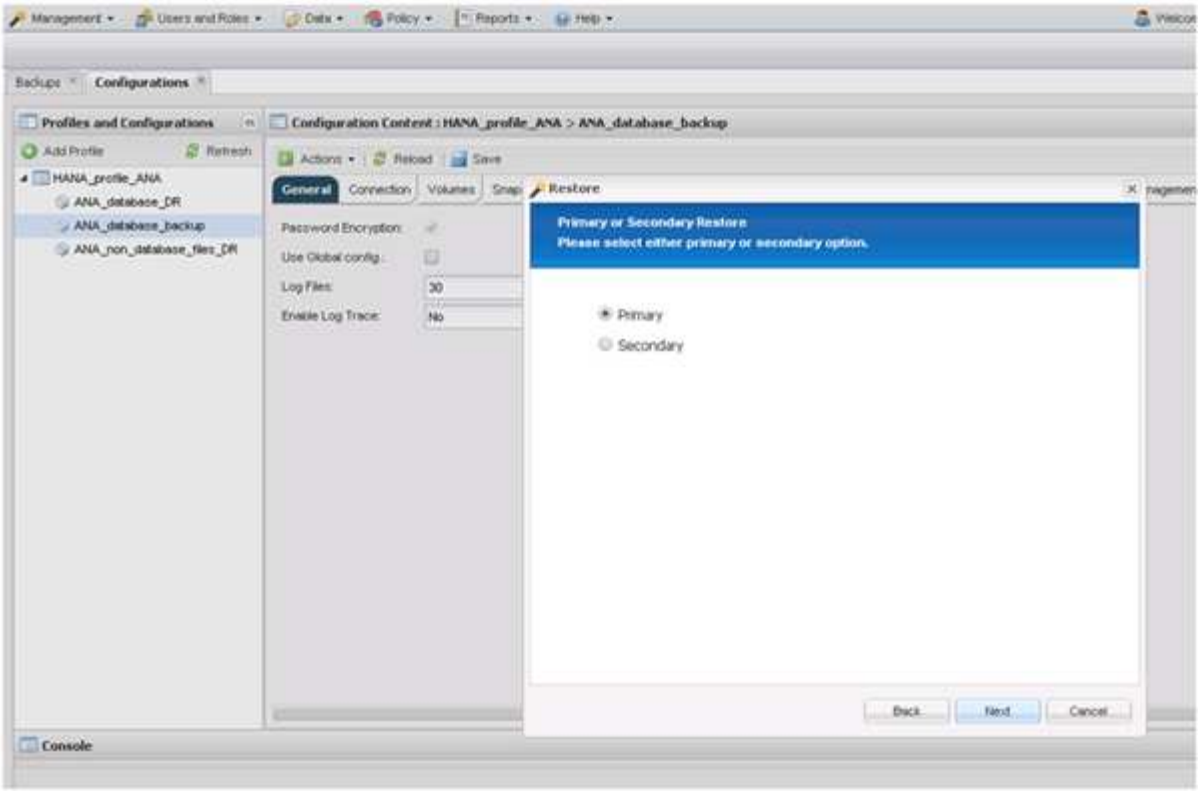

9. プライマリストレージからリストアを選択します。
10. ストレージコントローラ、ボリューム名、および Snapshot 名を選択します。

    Snapshot 名は、 SAP HANA Studio で選択されたバックアップ ID に関連付けられています。

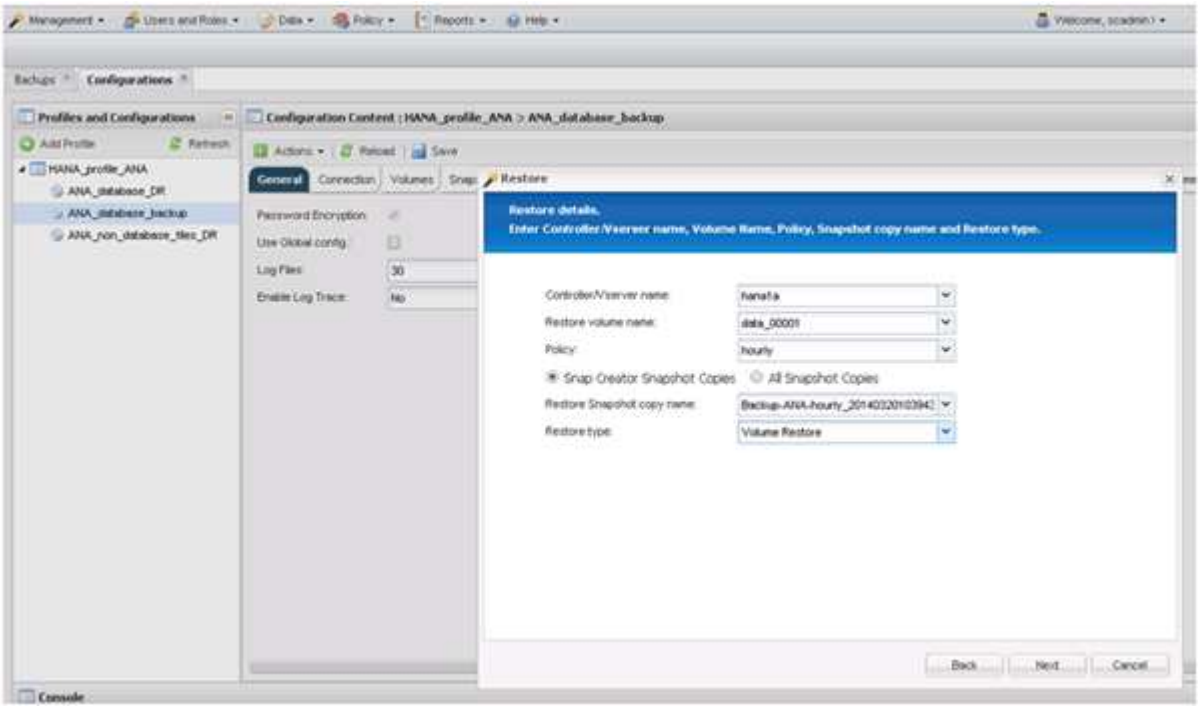

11. [完了] をクリックします。

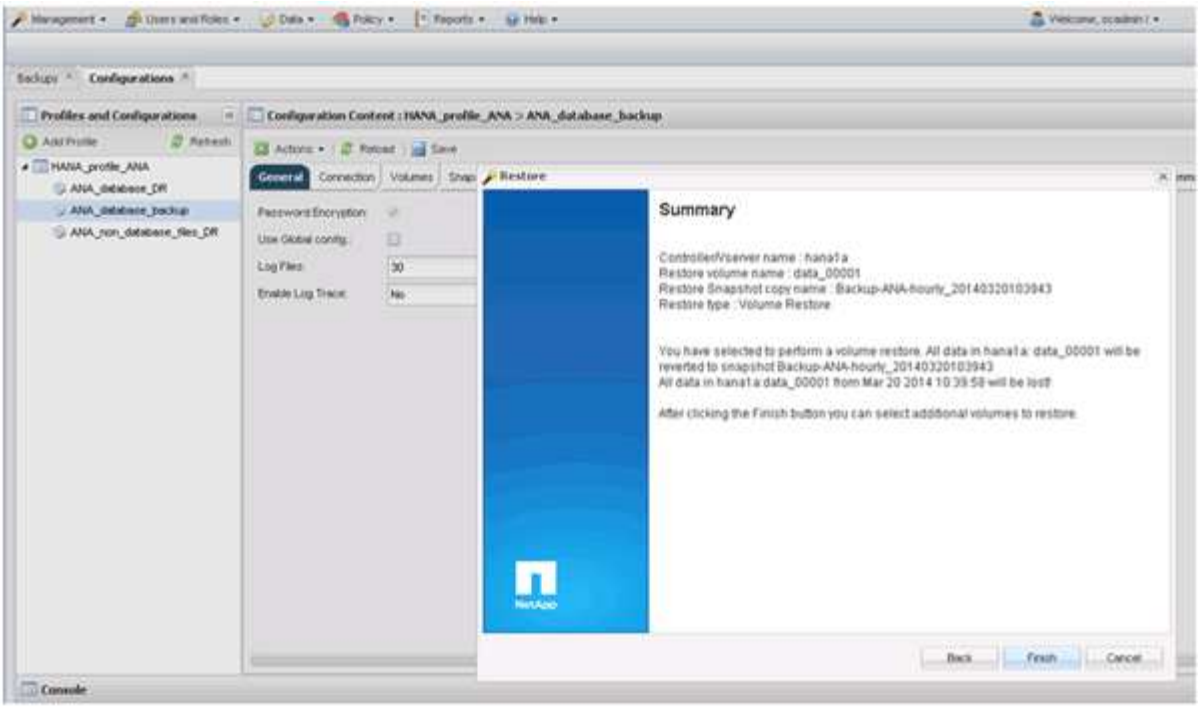

12. [はい] をクリックして、リストア・アイテムを追加します。

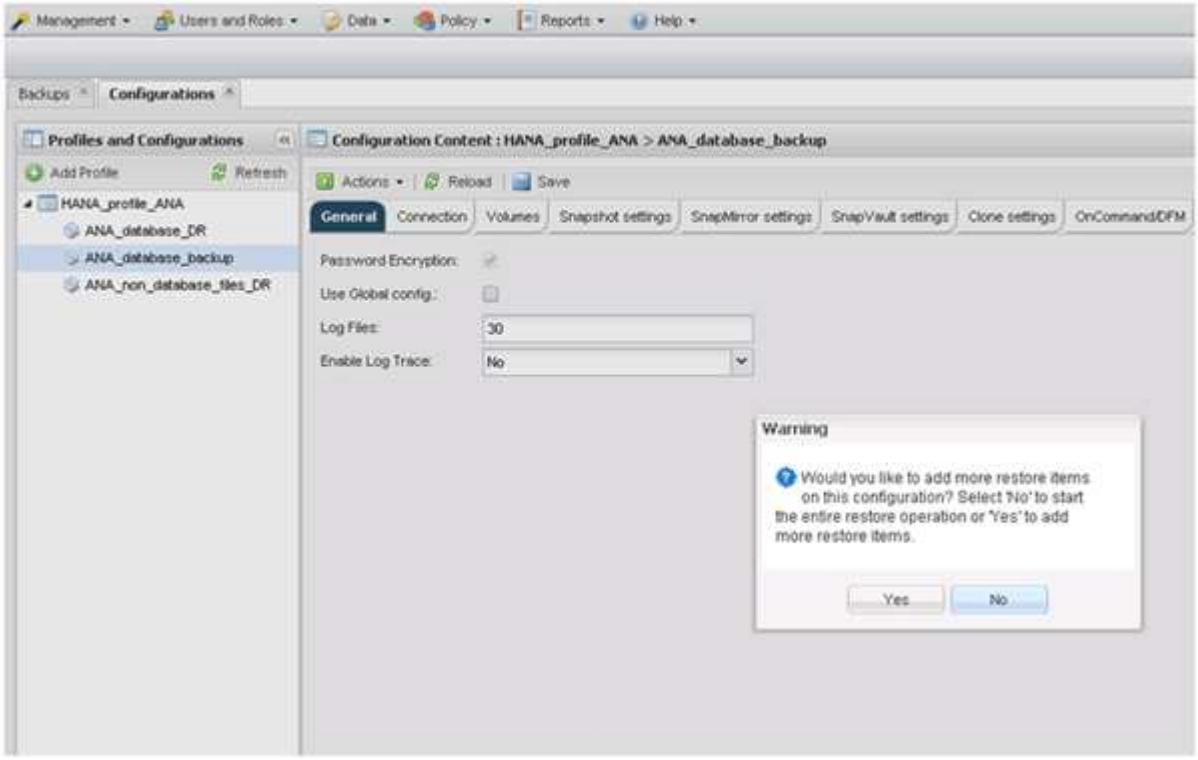

13. ストレージコントローラ、追加のボリューム名、および Snapshot 名を選択します。

    Snapshot 名は、 SAP HANA Studio で選択されたバックアップ ID に関連付けられています。

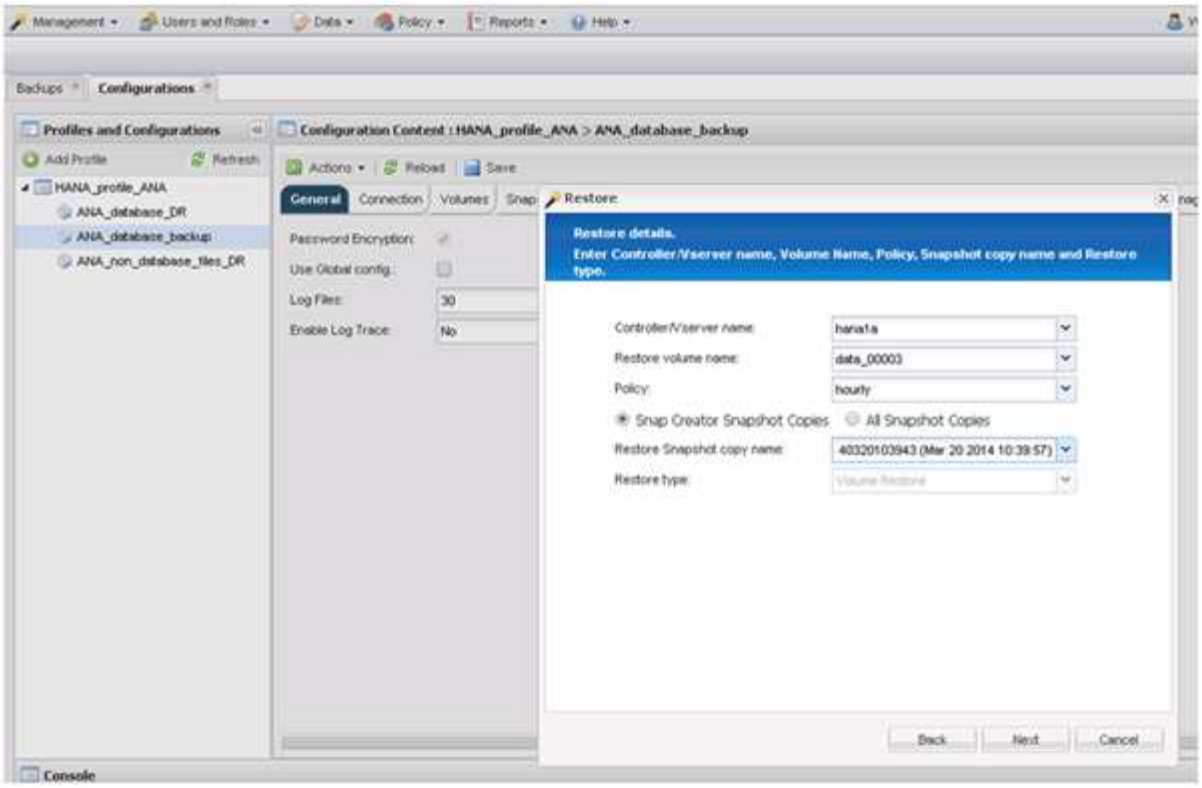

14. 手順 10~13 を繰り返して、必要なボリュームをすべて追加します。この例では、リストアプロセスで data_00001 、 data_00002 、 data_00003 のいずれかを選択する必要があります。
15. すべてのボリュームを選択したら、 * OK * をクリックしてリストア・プロセスを開始します。

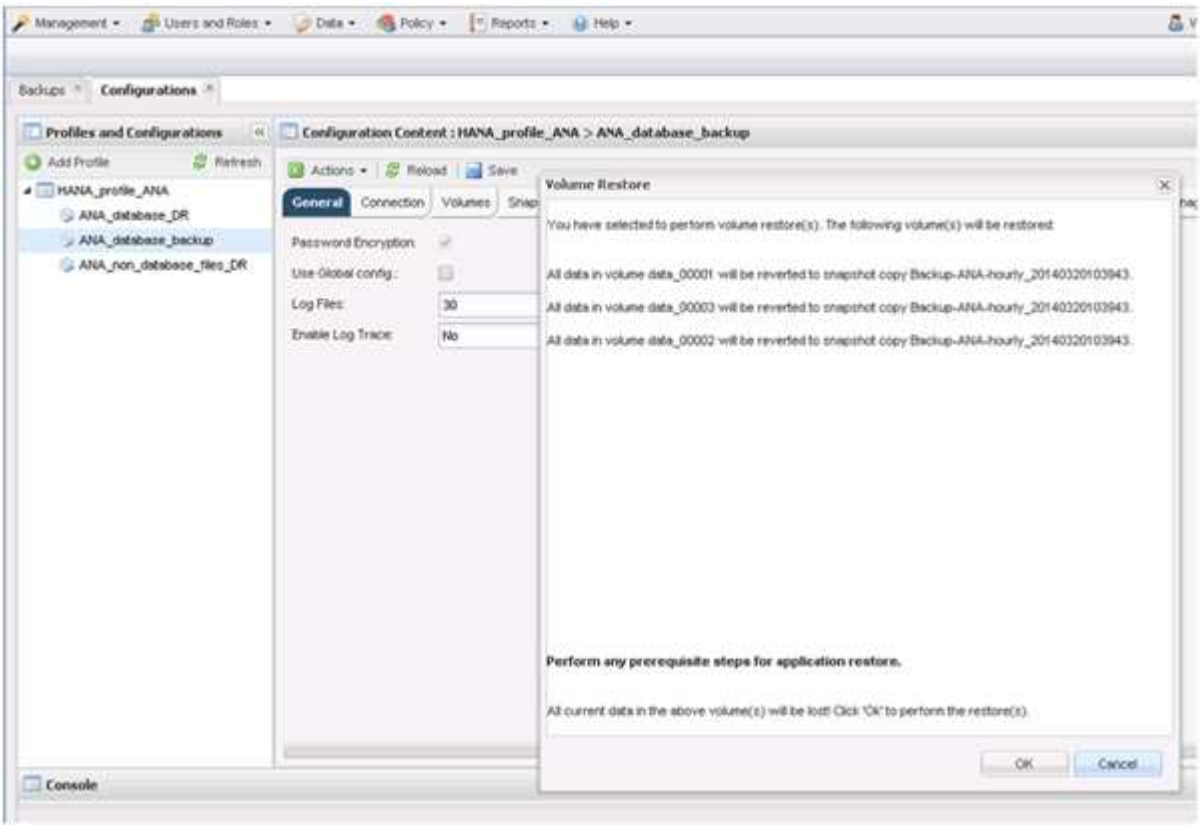

リストアプロセスが開始されます。

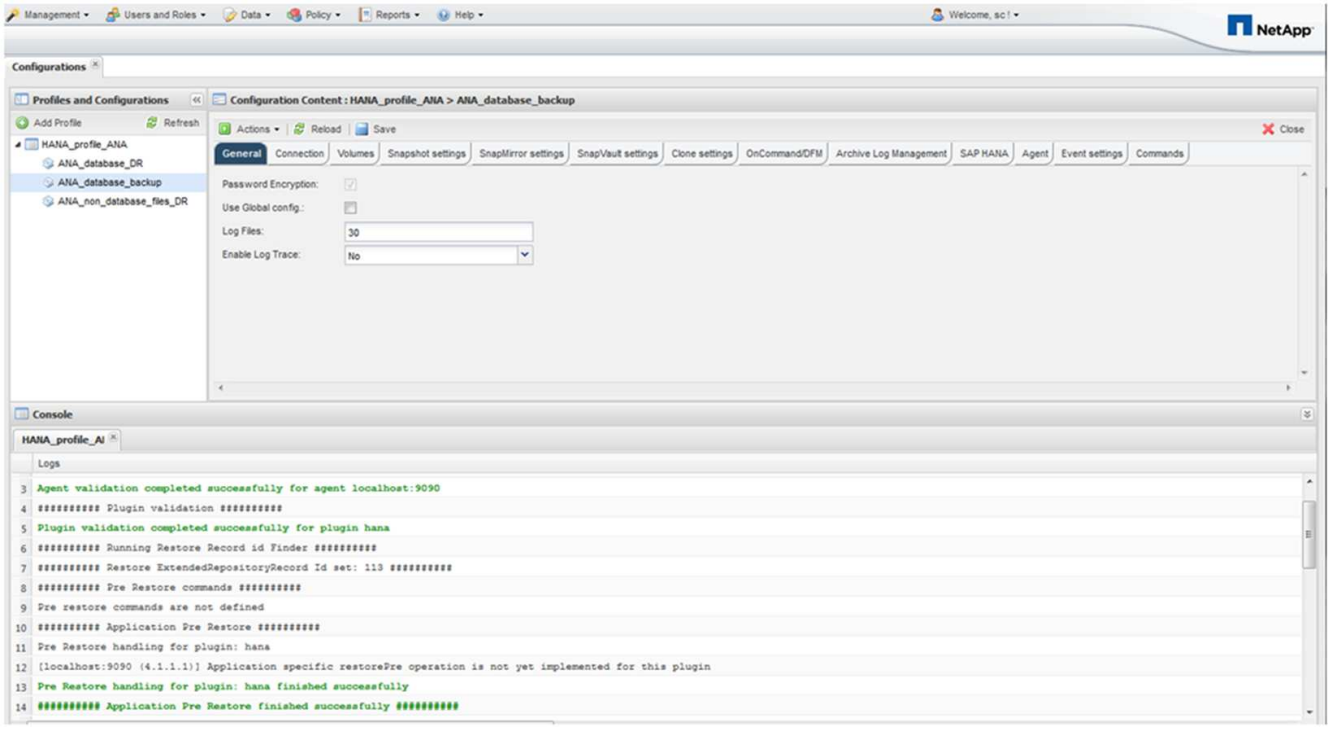

リストアプロセスが完了するまで待ちます。

16. 各データベースノードで、すべてのデータボリュームを再マウントして、古い NFS ハンドルをクリーンアップします。

    この例では、 3 つのボリュームをすべてデータベースノードごとに再マウントする必要があります。

```
mount -o remount /hana/data/ANA/mnt00001
mount -o remount /hana/data/ANA/mnt00002
mount -o remount /hana/data/ANA/mnt00003
```

17. SAP HANA Studio に移動し、 * Refresh * をクリックして、使用可能なバックアップのリストを更新します。

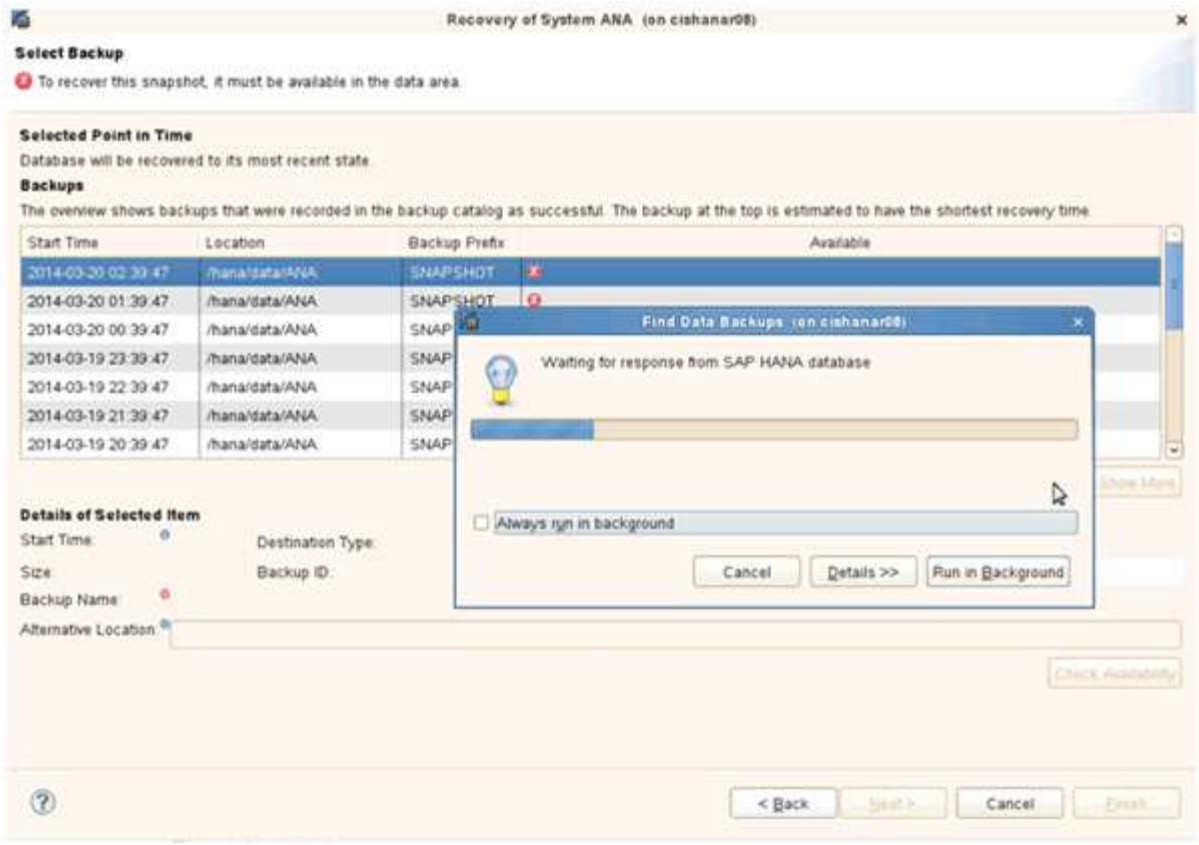

Snap Creator を使用してリストアされたバックアップは、バックアップのリストに緑のアイコンで表示されます。

18. バックアップを選択し、 * 次へ * をクリックします。

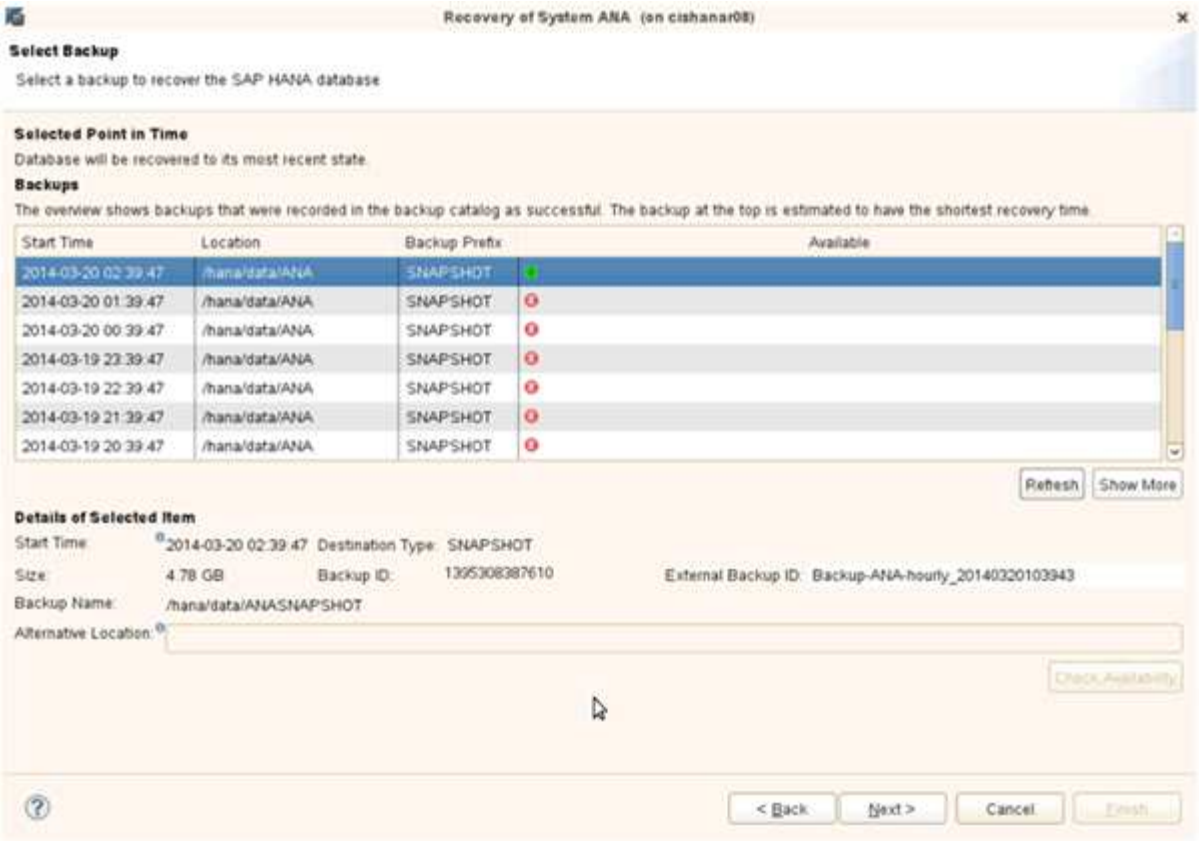

19. 必要に応じて他の設定を選択し、 * 次へ * をクリックします。

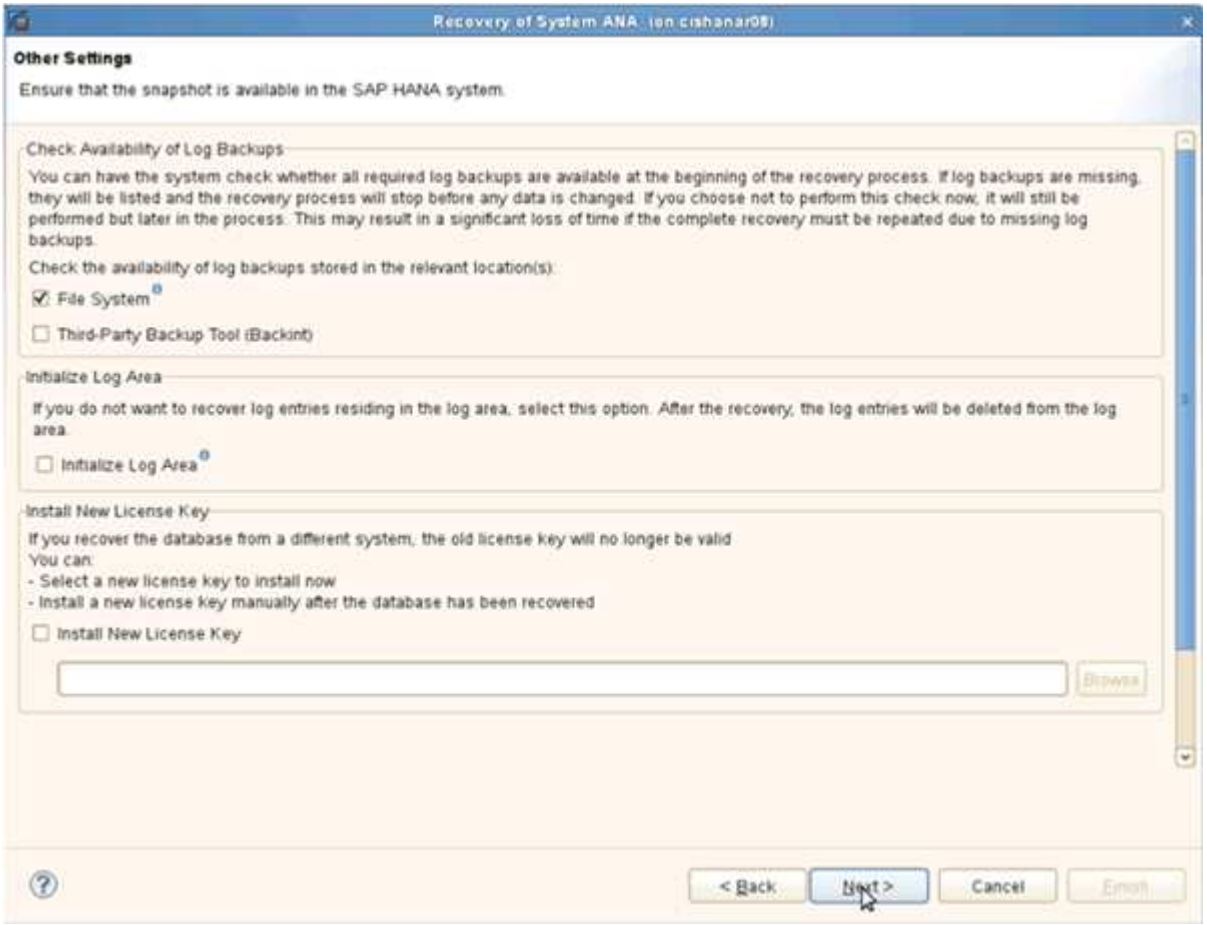

20. [完了] をクリックします。

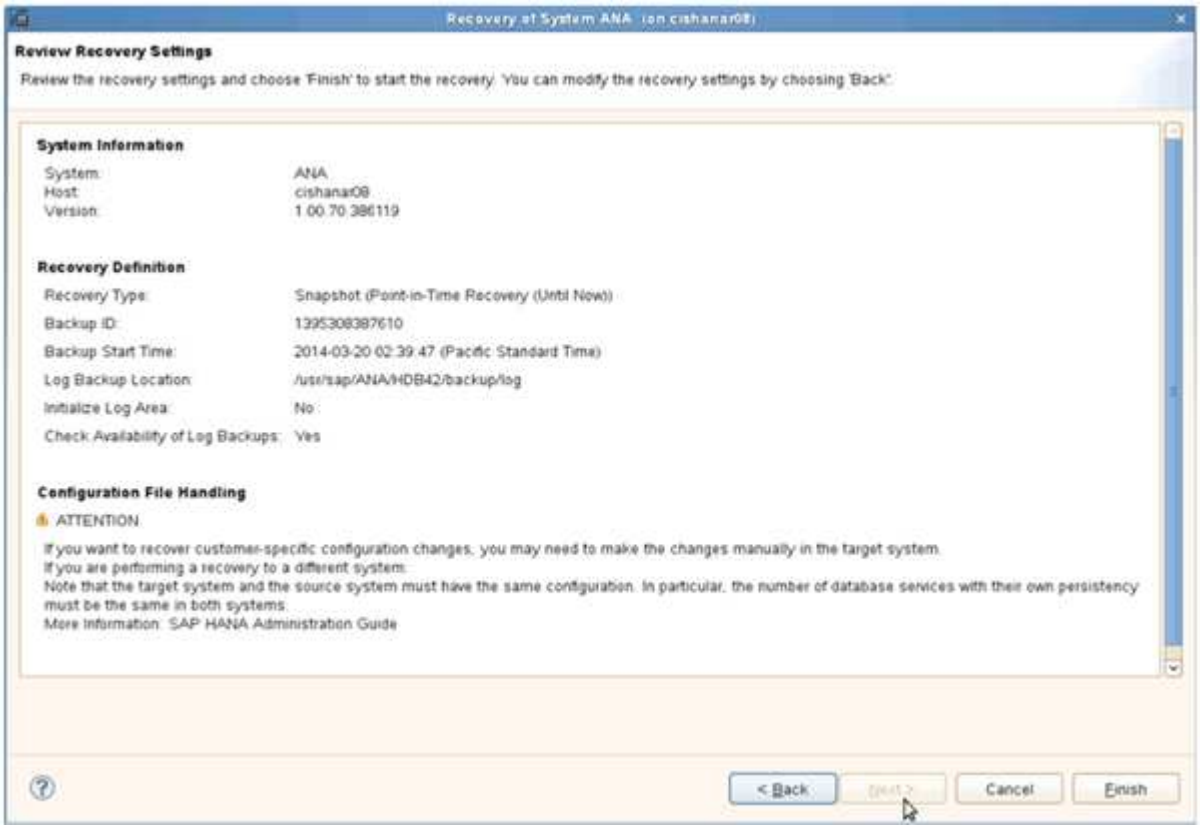

リカバリプロセスが開始されます。

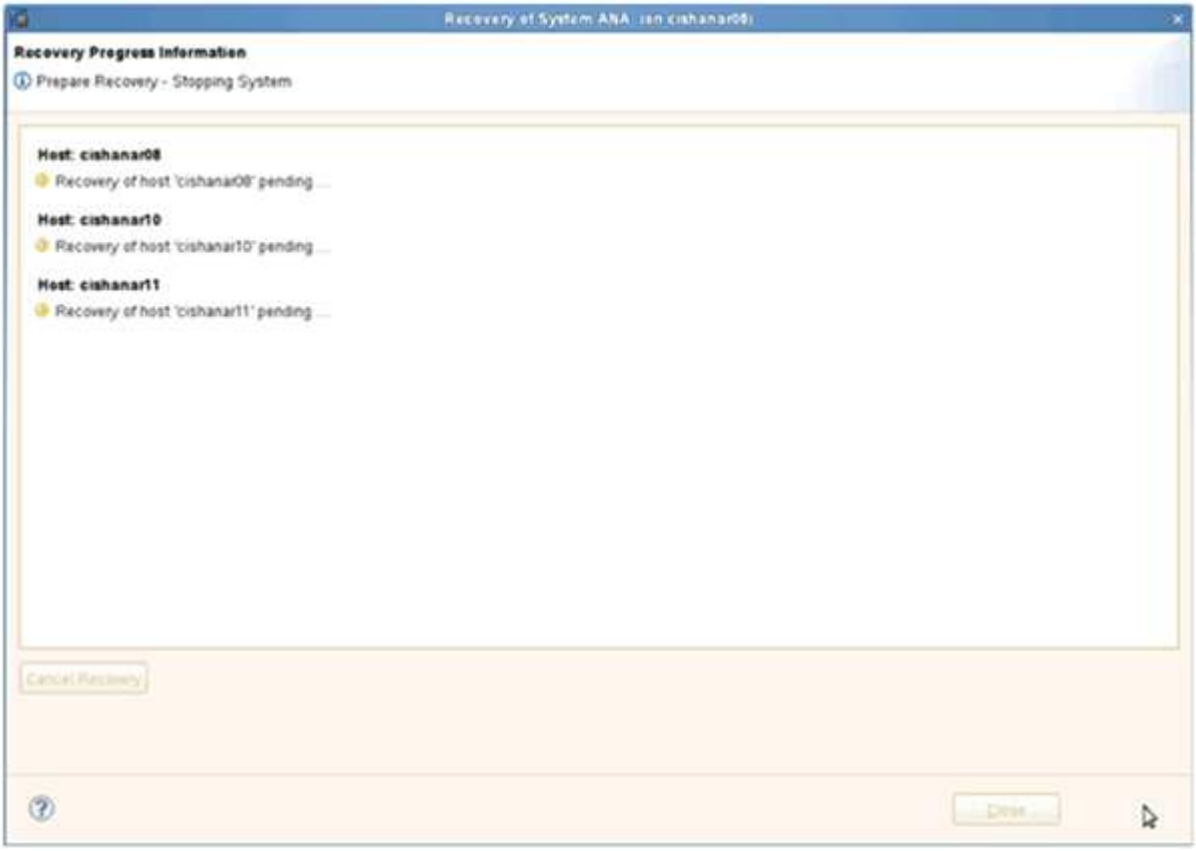

21. リカバリが完了したら、必要に応じて SnapVault 関係を再開します。

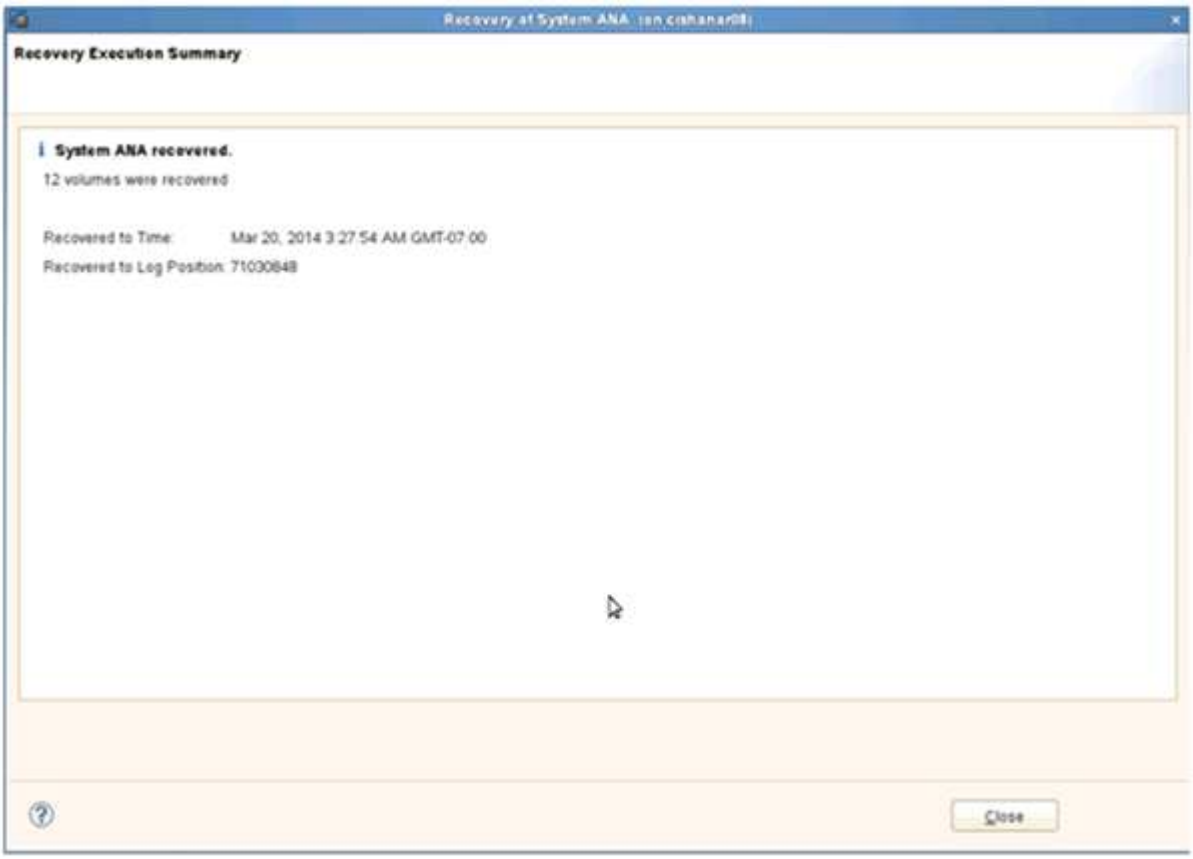

セカンダリストレージからのデータベースのリストアとリカバリ

セカンダリストレージからデータベースをリストアおよびリカバリできます。

1. SAP HANA Studio で、 SAP HANA システムの * リカバリ * を選択します。

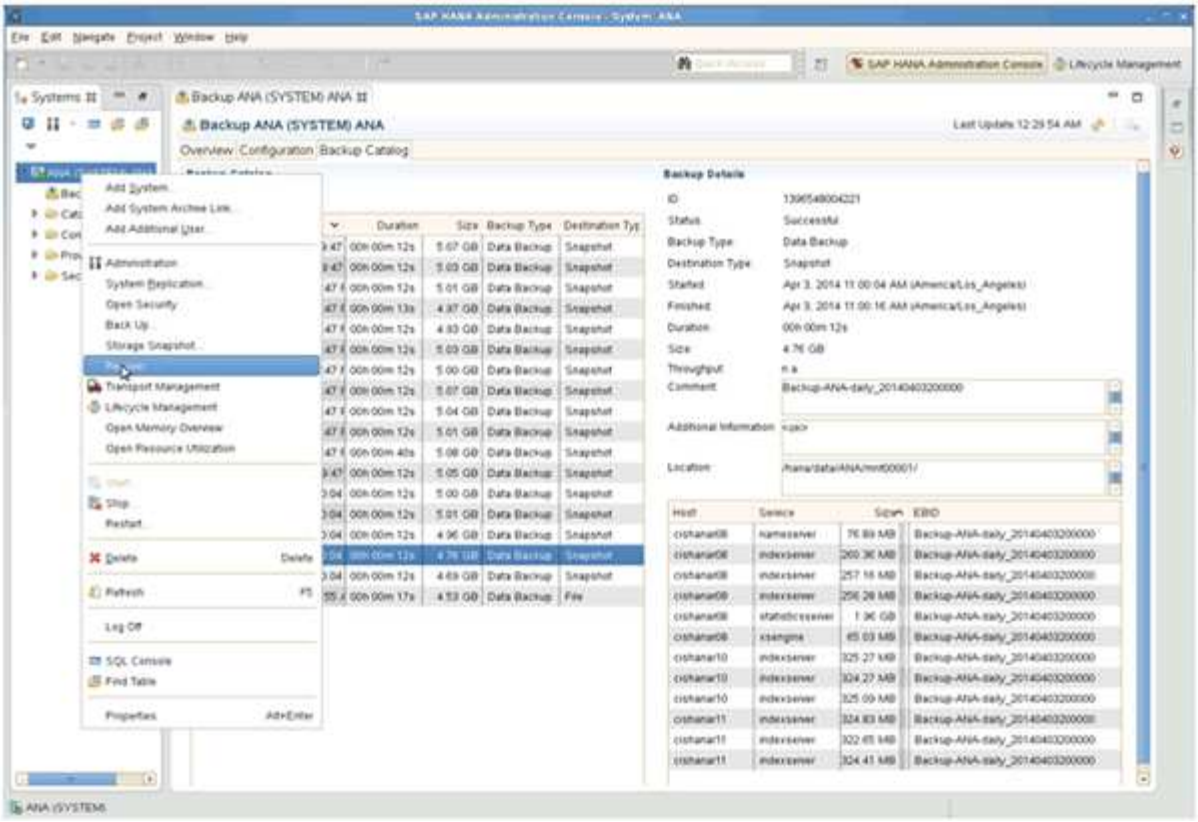

SAP HANA システムがシャットダウンされます。

2. リカバリ・タイプを選択して ' ［ * 次へ * ］ をクリックします

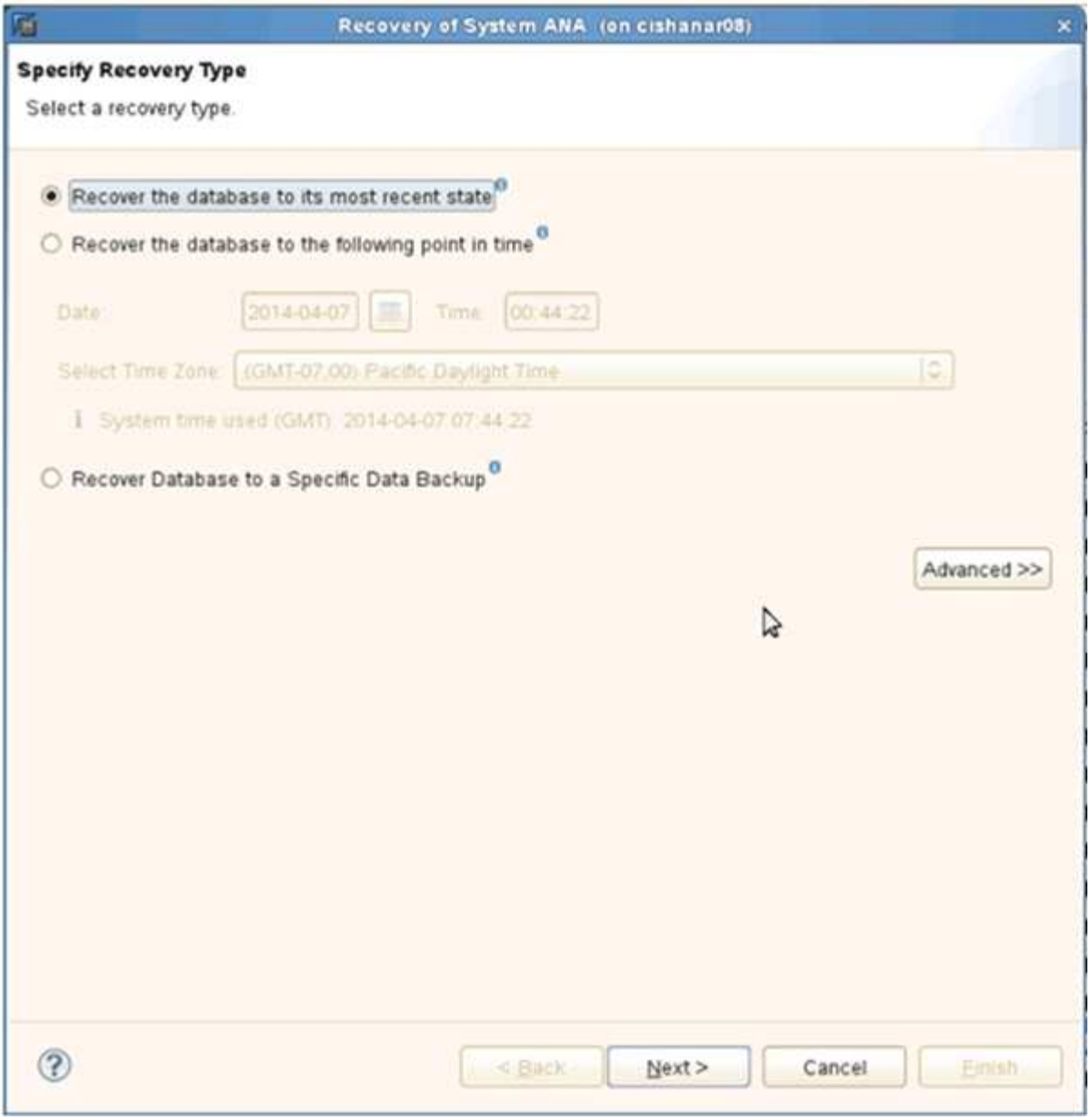

3. ログのバックアップ先を指定し、 [次へ] をクリックします。

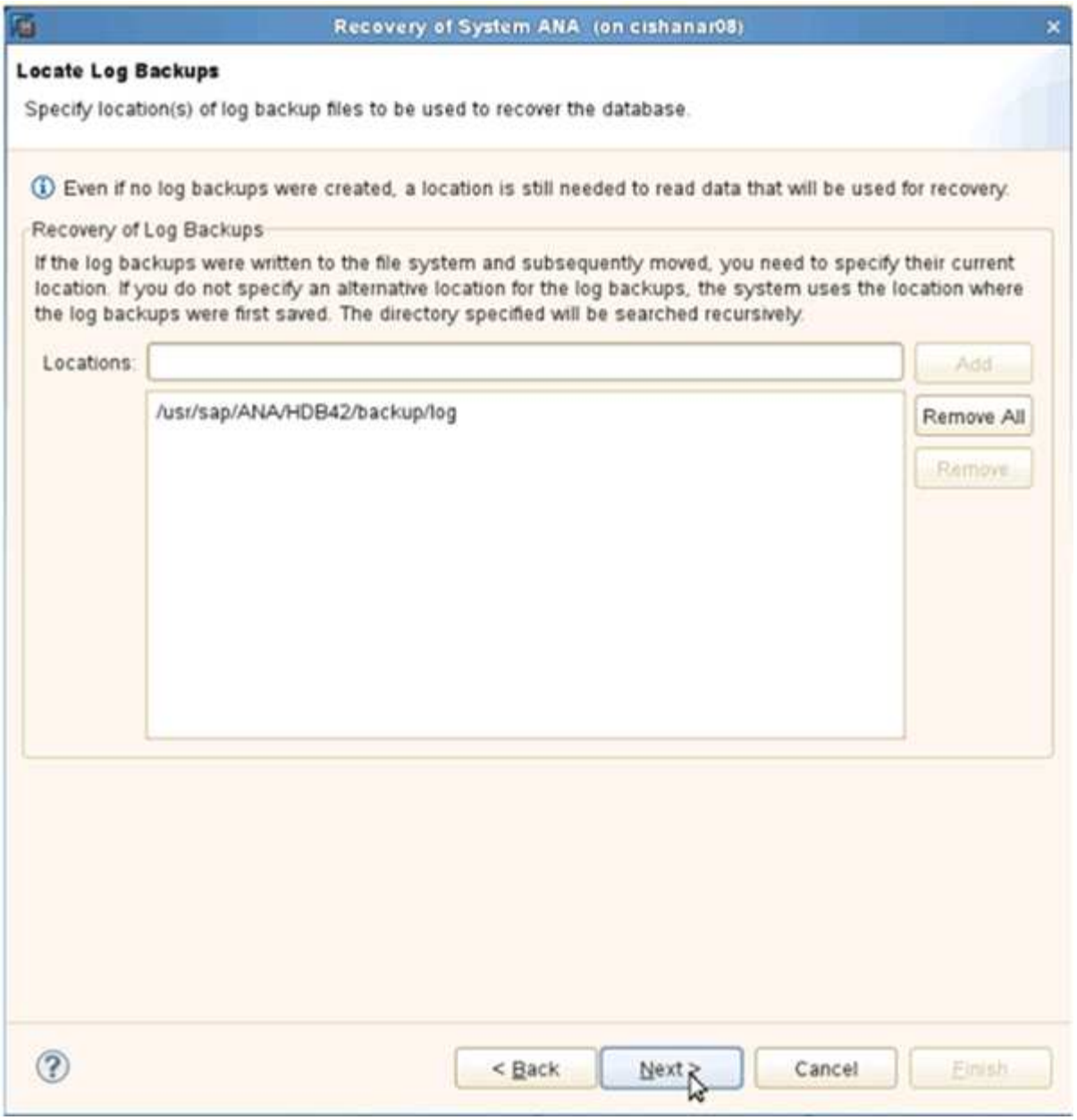

使用可能なバックアップのリストは、バックアップカタログの内容に基づいて表示されます。

4. 必要なバックアップを選択し、外部バックアップ ID を書き留めます。

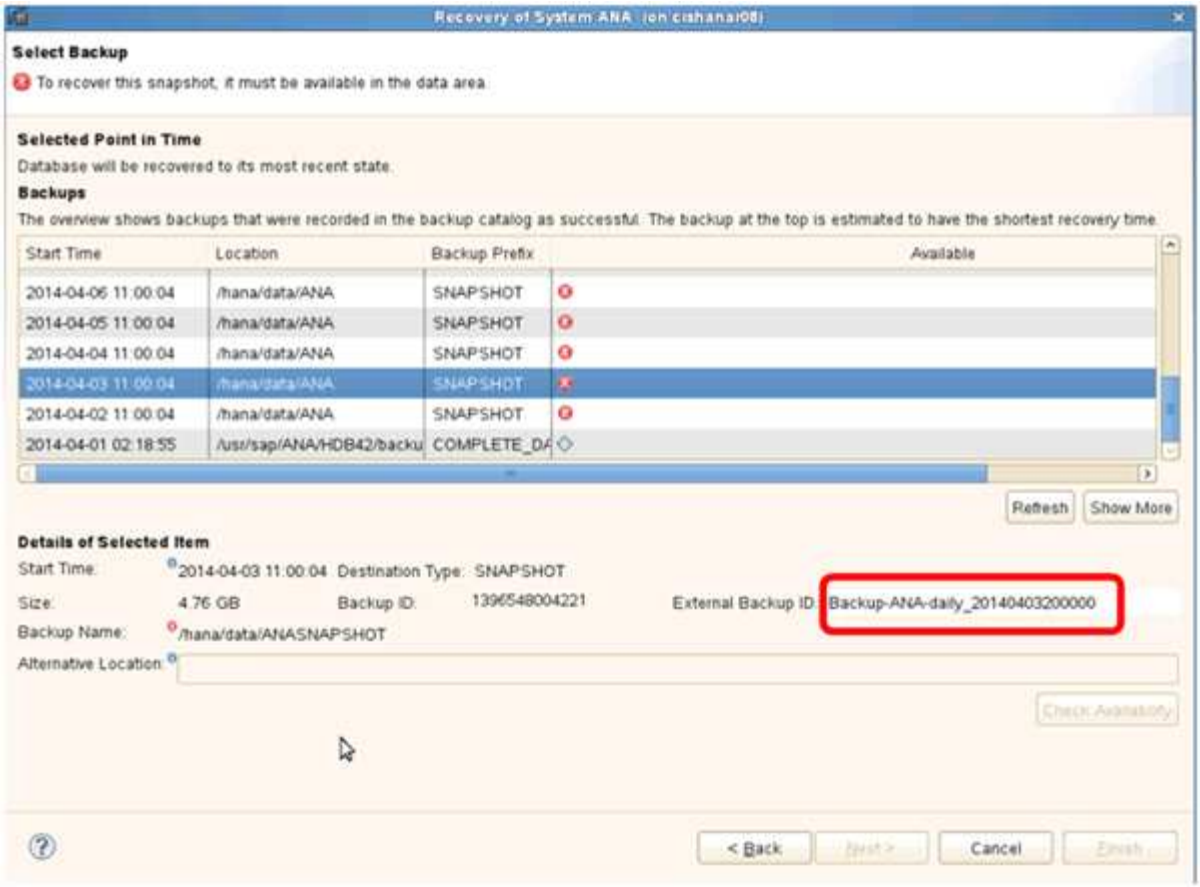

5. Snap Creator の GUI に移動します。
6. SAP HANA システムを選択し、 * Actions * > * Restore * をクリックします。

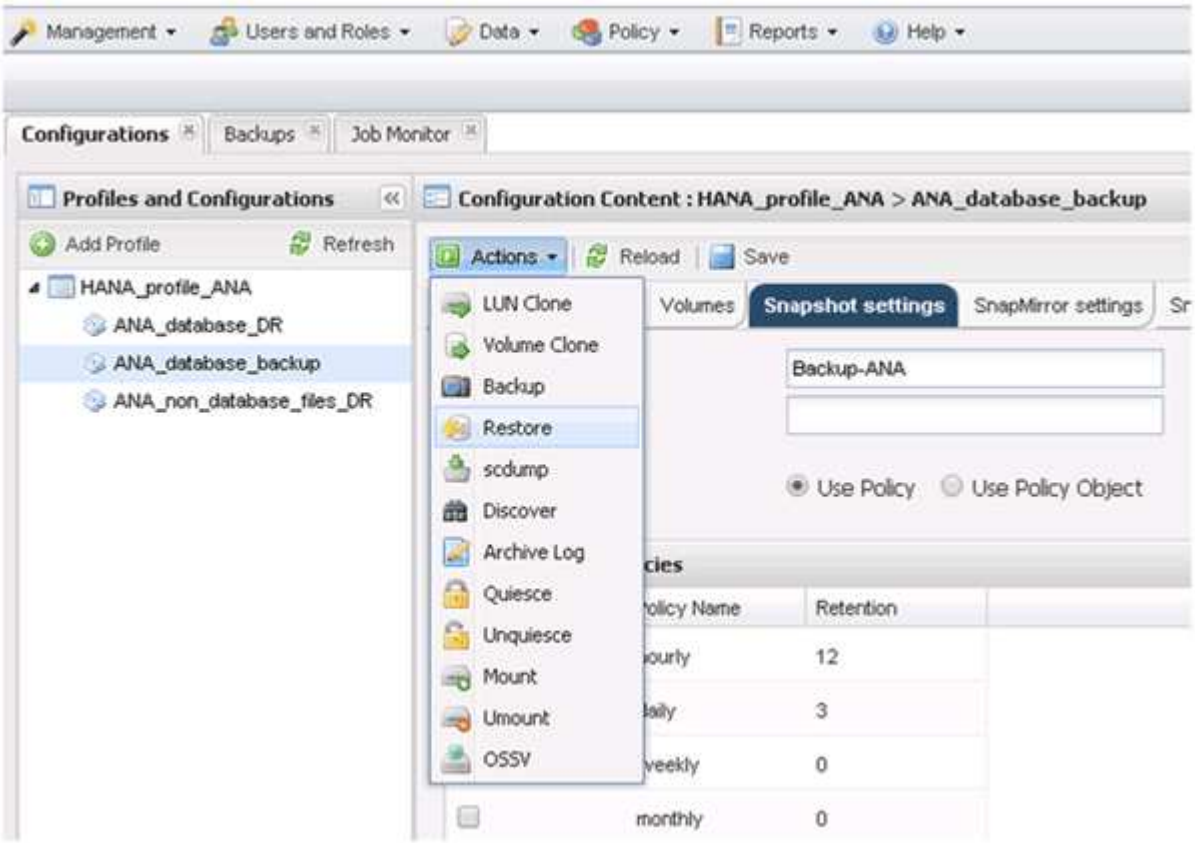

Welcome （ようこそ）画面が表示されます。

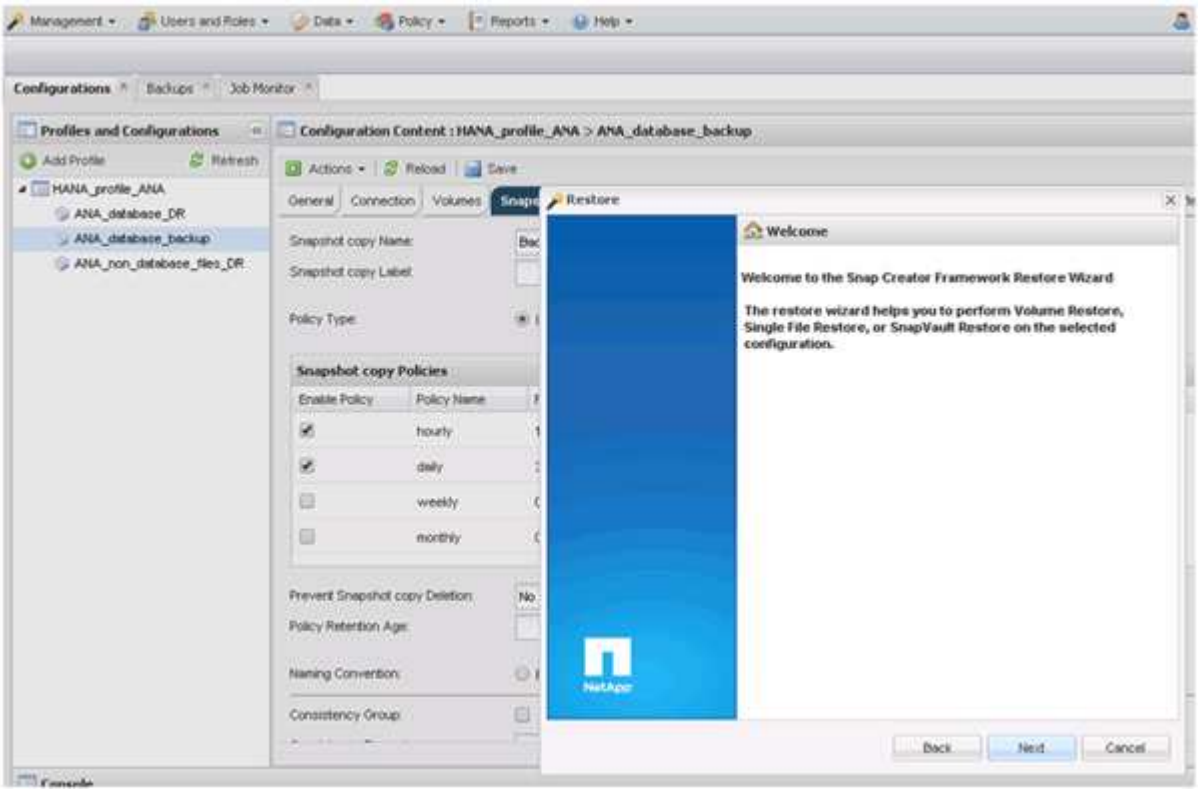

7. 「 * 次へ * 」をクリックします。
8. [* Secondary] を選択し、 [Next] をクリックします。

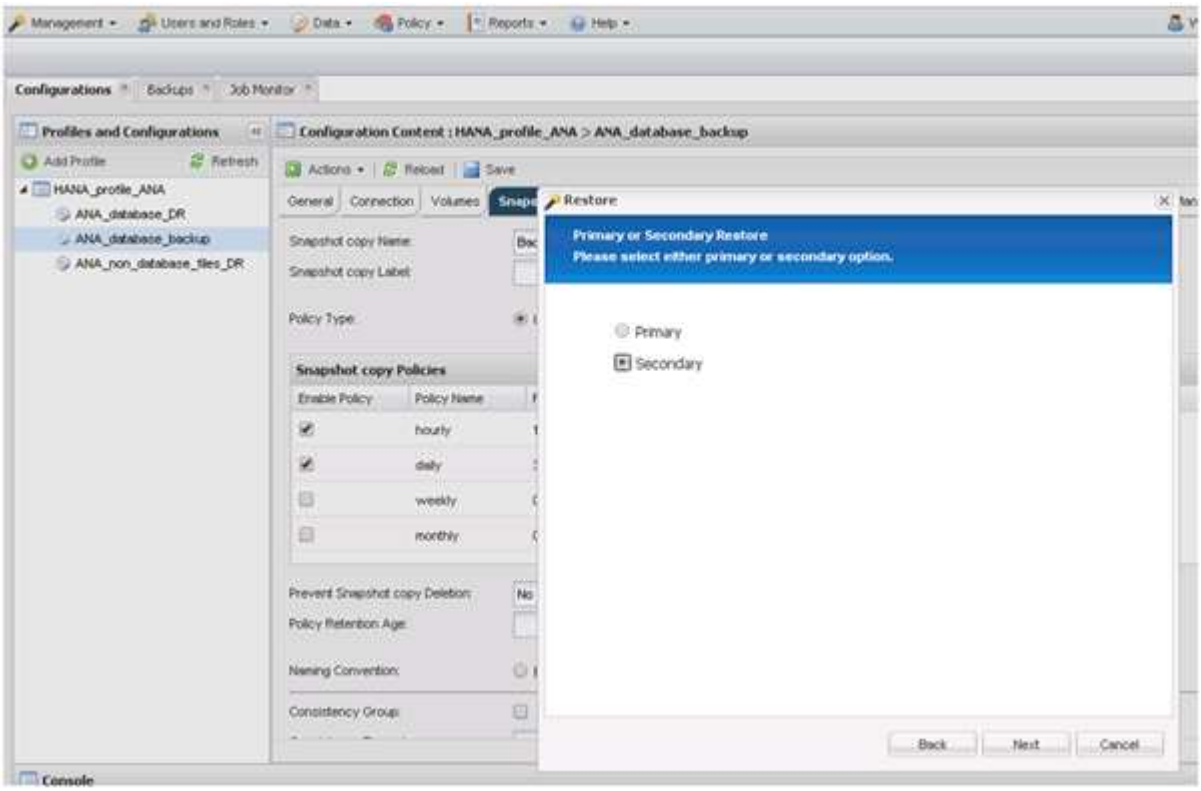

9. 必要な情報を入力します。Snapshot 名は、 SAP HANA Studio で選択されたバックアップ ID に関連付け

られています。

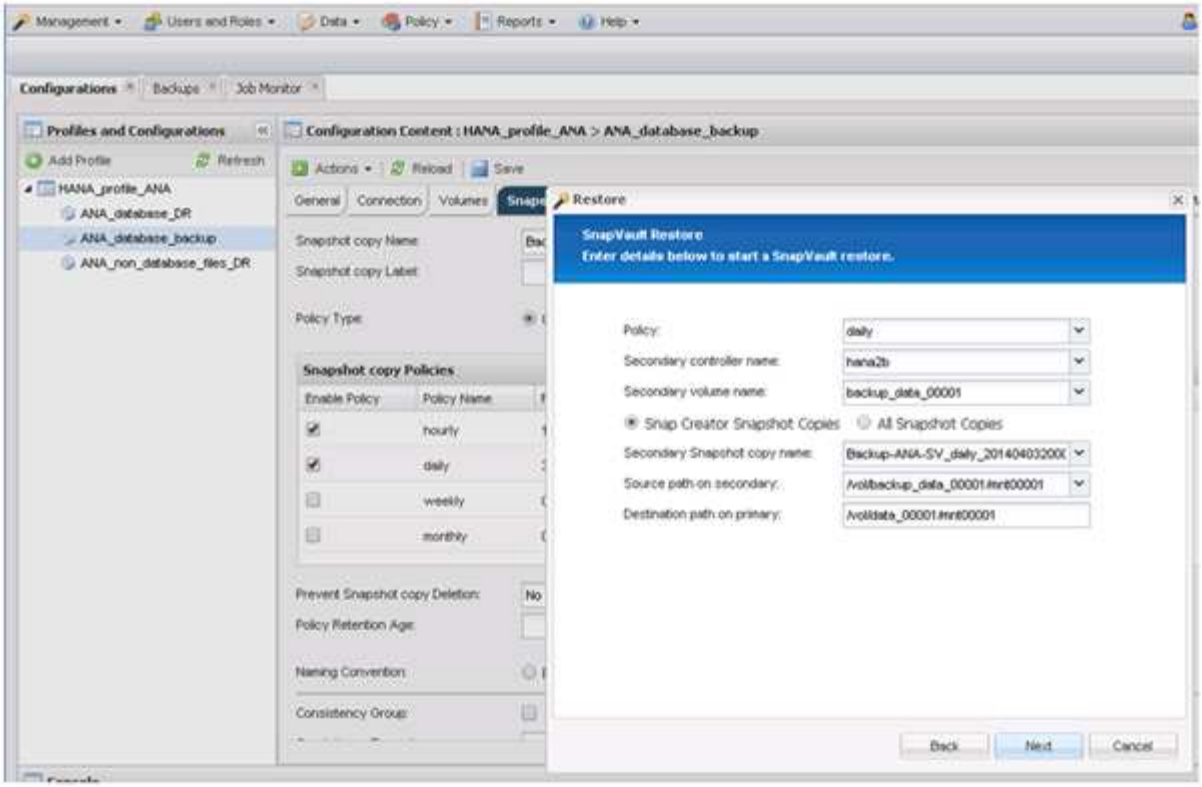

10. [完了] を選択します。

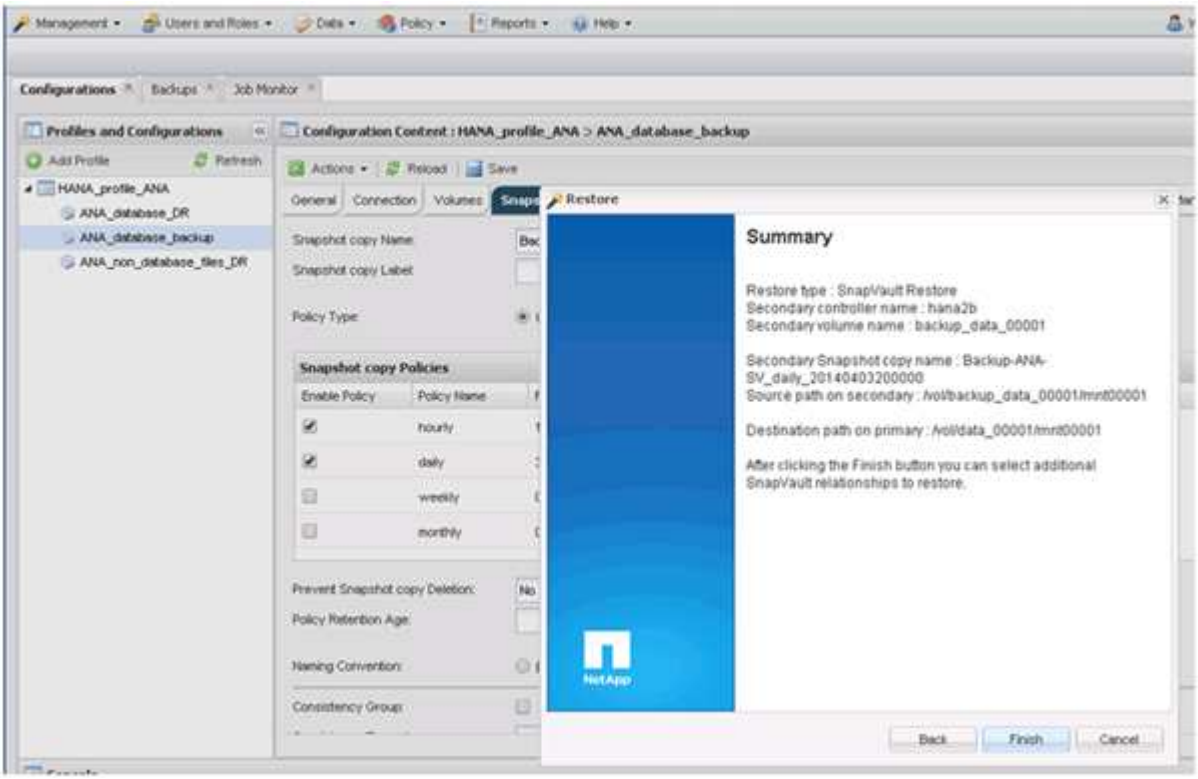

11. 復元する項目をさらに追加するには、 [はい] をクリックします。

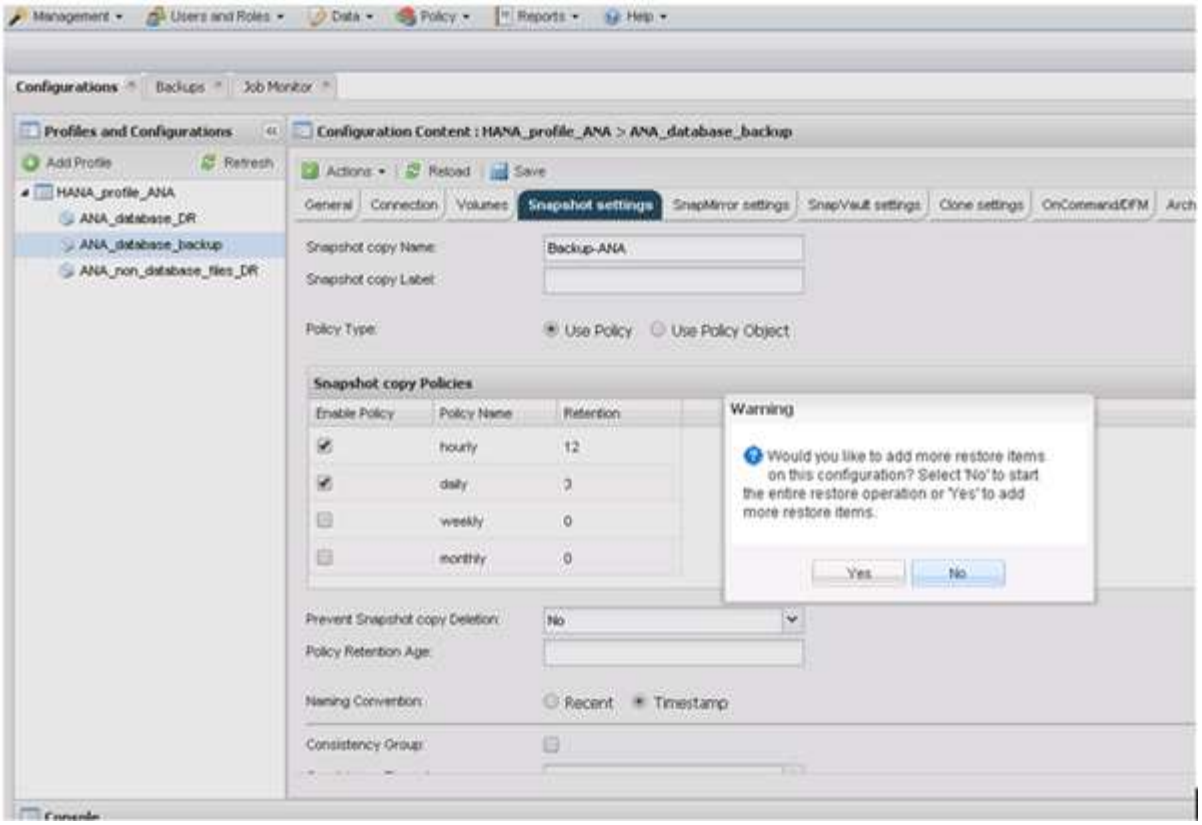

12. リストアが必要なすべてのボリュームについて、必要な情報を指定します。設定 data_00001 では、リストア・プロセス用に data_00002 および data_00003 を選択する必要があります。

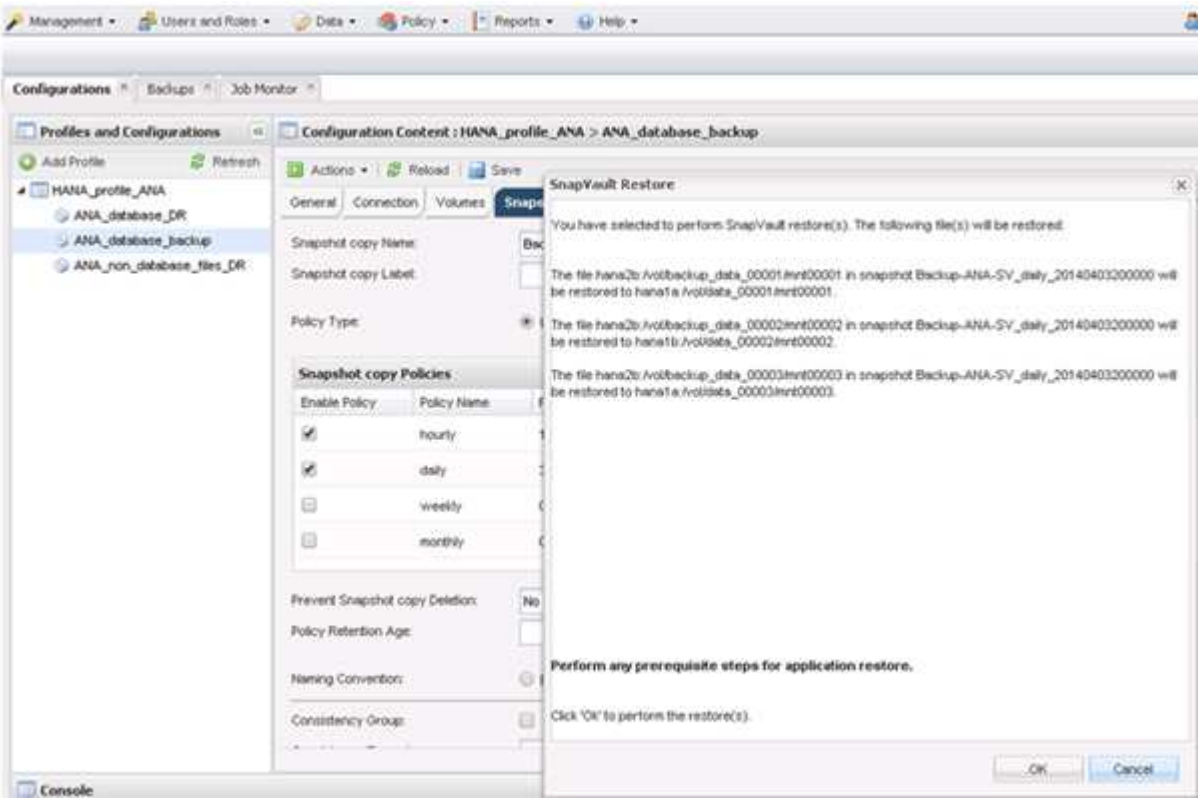

13. すべてのボリュームを選択したら、 **OK** を選択してリストア・プロセスを開始します。

リストアプロセスが完了するまで待ちます。

14. 各データベース・ノード上で ' すべてのデータ・ボリュームを再マウントして "``s Tale NFS handle.` をクリーンアップします

    この例では、 3 つのボリュームをすべてデータベースノードごとに再マウントする必要があります。

```
mount -o remount /hana/data/ANA/mnt00001
mount -o remount /hana/data/ANA/mnt00002
mount -o remount /hana/data/ANA/mnt00003
```

15. SAP HANA Studio に移動し、 * Refresh * をクリックしてバックアップリストを更新します。

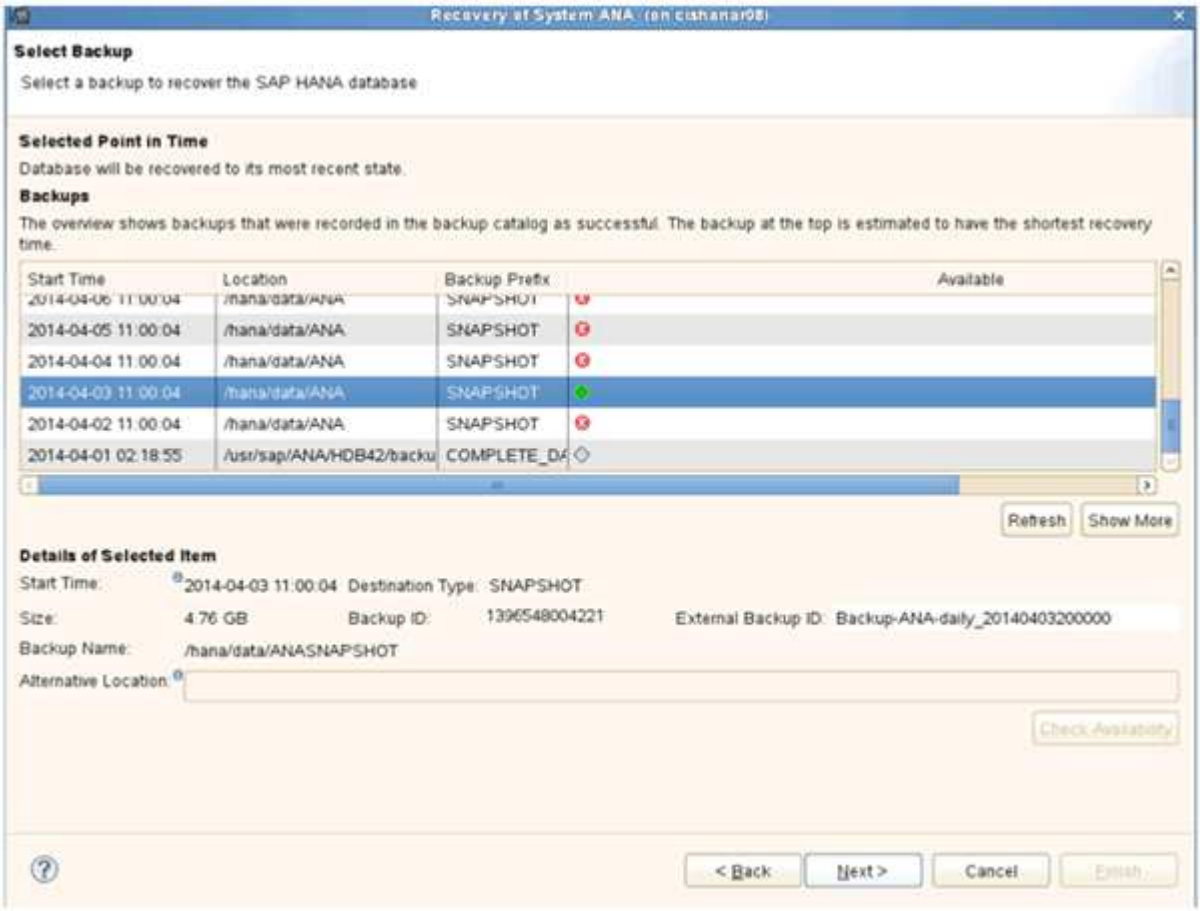

16. Snap Creator を使用してリストアされたバックアップは、バックアップのリストに緑のアイコンで表示されます。バックアップを選択し、 * 次へ * をクリックします。
17. 必要に応じて他の設定を選択し、 * 次へ * をクリックします。

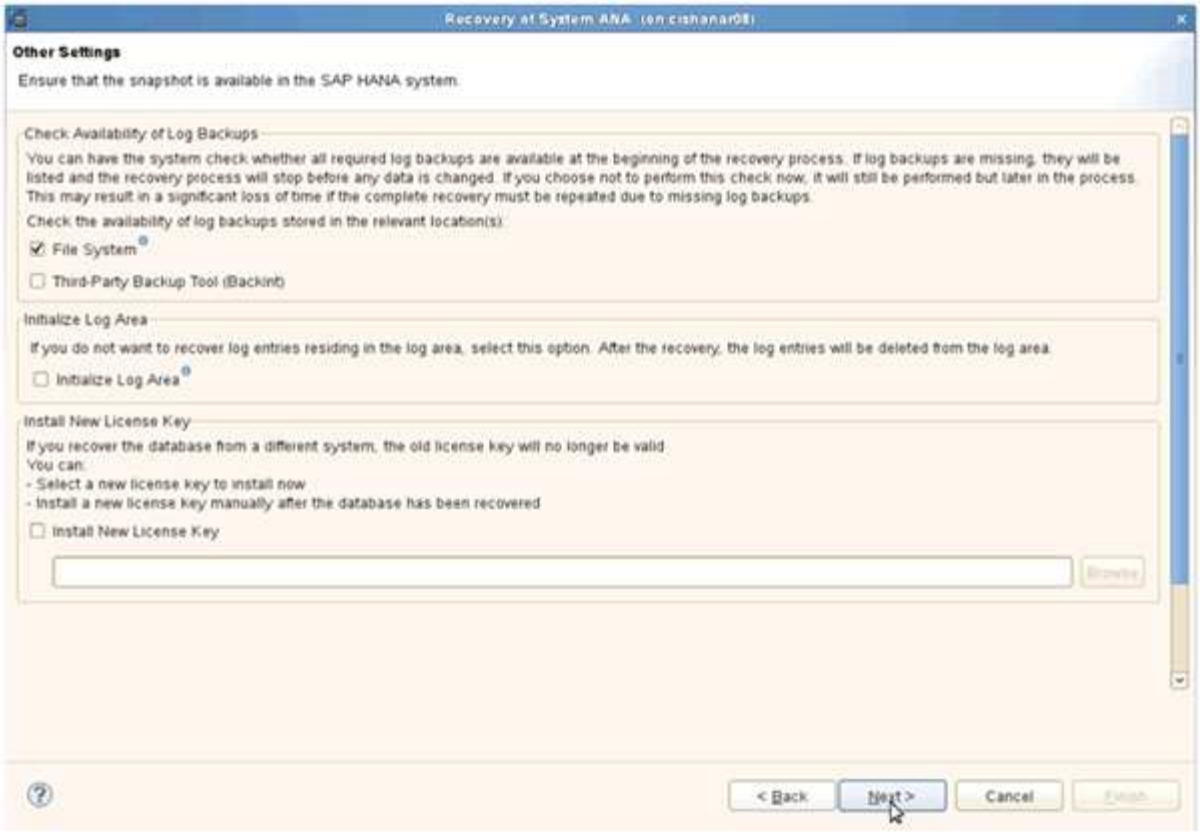

18. [完了] をクリックします。

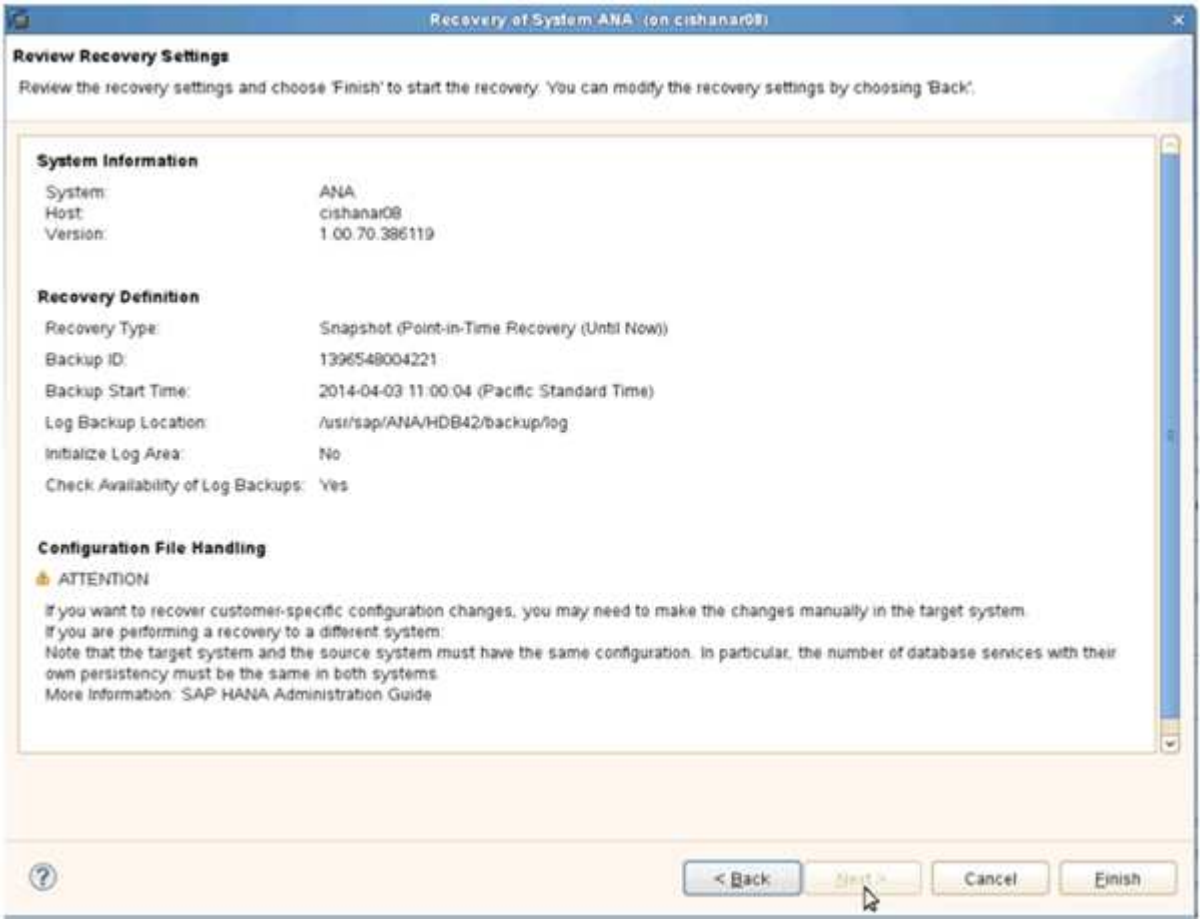

リカバリプロセスが開始されます。

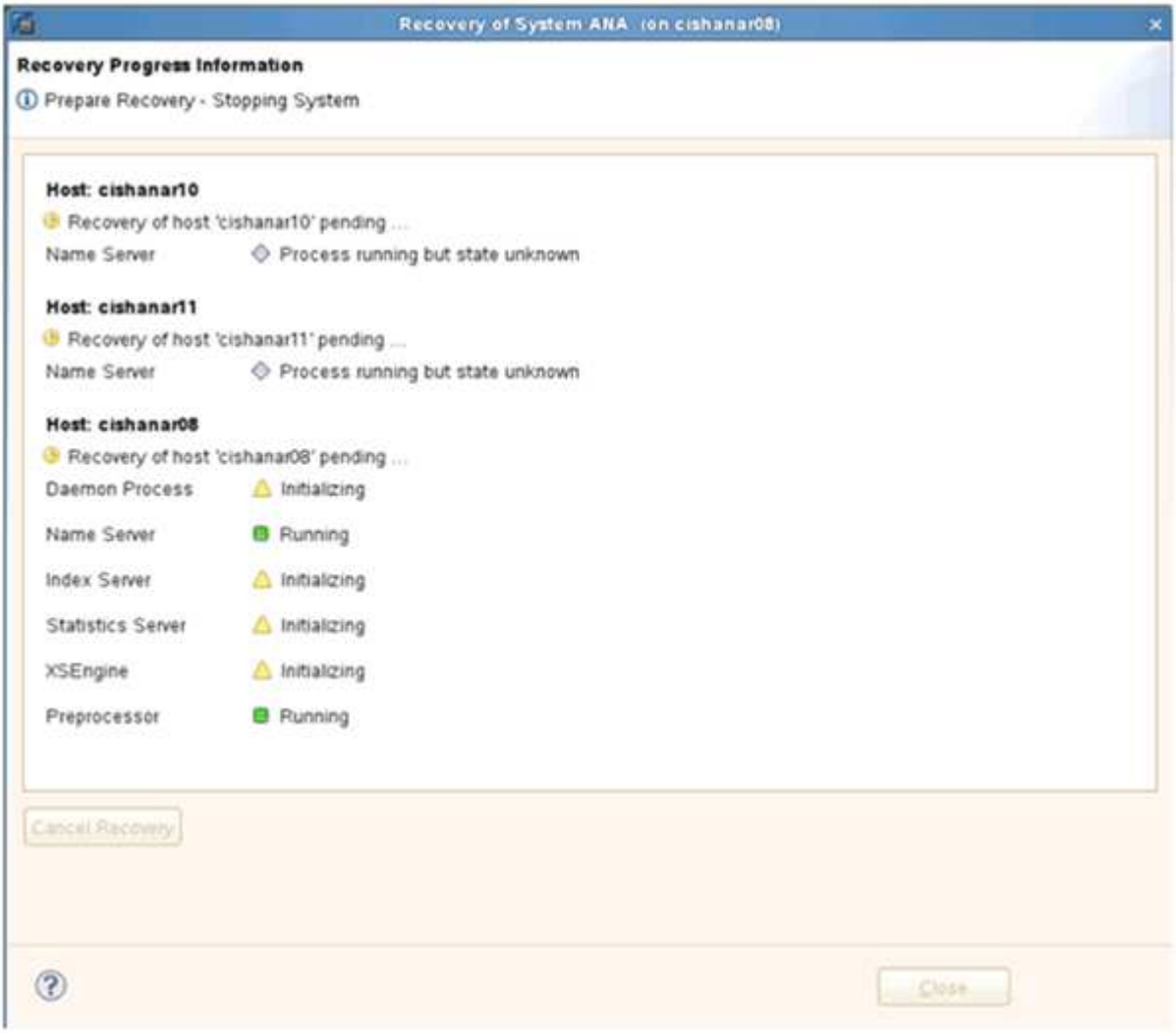

19. リカバリプロセスが完了したら、必要に応じて SnapVault 関係を再開します。

リストア後に **SnapVault** 関係を再開します

最新の Snapshot バックアップを使用していないリストアを実行すると、プライマリス

トレージシステムの SnapVault 関係が削除されます。

リストアとリカバリのプロセスが完了したら、 SnapVault 関係を再開して、 Snap Creator でバックアップを再度実行できるようにする必要があります。そうしないと、プライマリストレージシステムで SnapVault 関係が検出されなくなるため、 Snap Creator はエラーメッセージを問題に出力します。

必要なデータ転送は差分転送に基づいて行われます。これは、ソースボリュームとデスティネーションボリュームの間に共通の Snapshot コピーが残っている場合に該当します。

Data ONTAP 7-Mode との SnapVault 関係を再開

最新のバックアップ以外の Snapshot バックアップを使用してリストアする場合は、Snap Creator でバックアップの続行を継続できるように SnapVault 関係を再開する必要があります。

1. 次のコマンドを入力して、 Data ONTAP 7-Mode を使用する SnapVault 関係を再開します。SnapVault start -r -S source_controller ： source_volumeBackup_controller ： backup_volume

   SAP HANA データベースに属するすべてのボリュームに対してこの手順を実行します。

```
hana2b> snapvault start -r -S hana1a:/vol/data_00001/mnt00001
hana2b:/vol/backup_data_00001/mnt00001
The resync base snapshot will be: Backup-ANA-SV_daily_20140406200000
Resync may alter the data in this qtree.
Are you sure you want to resync the qtree? y
Mon Apr  7 14:08:21 CEST [hana2b:replication.dst.resync.success:notice]:
SnapVault resync of
/vol/backup_data_00001/mnt00001 to hana1a:/vol/data_00001/mnt00001 was
successful.
Transfer started.
Monitor progress with 'snapvault status' or the snapmirror log.
```

```
hana2b> snapvault start -r -S hana1b:/vol/data_00002/mnt00002
hana2b:/vol/backup_data_00002/mnt00002
The resync base snapshot will be: Backup-ANA-SV_daily_20140406200000
Resync may alter the data in this qtree.
Are you sure you want to resync the qtree? y
Mon Apr  7 14:09:49 CEST [hana2b:replication.dst.resync.success:notice]:
SnapVault resync of
/vol/backup_data_00002/mnt00002 to hana1b:/vol/data_00002/mnt00002 was
successful.
Transfer started.
Monitor progress with 'snapvault status' or the snapmirror log.
```

```
hana2b> snapvault start -r -S hana1a:/vol/data_00003/mnt00003
hana2b:/vol/backup_data_00003/mnt00003
The resync base snapshot will be: Backup-ANA-SV_daily_20140406200000
Resync may alter the data in this qtree.
Are you sure you want to resync the qtree? y
Mon Apr  7 14:10:25 CEST [hana2b:replication.dst.resync.success:notice]:
SnapVault resync of
/vol/backup_data_00003/mnt00003 to hana1a:/vol/data_00003/mnt00003 was
successful.
Transfer started.
Monitor progress with 'snapvault status' or the snapmirror log.
```

データ転送が完了したら、 Snap Creator を使用してバックアップのスケジュールを再度設定できます。

clustered Data ONTAP との SnapVault 関係を再開

最新のバックアップ以外の Snapshot バックアップを使用してリストアする場合は、Snap Creator でバックアップの続行を継続できるように SnapVault 関係を再開する必要があります。

1. SnapVault 関係を再作成して再同期します。

```
hana::> snapmirror create -source-path hana1a:hana_data -destination
-path
hana2b:backup_hana_data -type XDP
Operation succeeded: snapmirror create the relationship with destination
hana2b:backup_hana_data.

hana::> snapmirror resync -destination-path hana2b:backup_hana_data
-type XDP

Warning: All data newer than Snapshot copy sc-backup-
daily_20140430121000 on volume
hana2b:backup_hana_data will be deleted.
Do you want to continue? {y|n}: y
[Job 6554] Job is queued: initiate snapmirror resync to destination
"hana2b:backup_hana_data".
[Job 6554] Job succeeded: SnapMirror Resync Transfer Queued
```

2. 実際に SnapVault 転送を再開するには、手動の Snapshot コピーが必要です。

```
hana::> snapshot create -vserver hana1a -volume hana_data -snapshot
sv_resync

hana::> snapshot modify -vserver hana1a -volume hana_data -snapshot
sv_resync -snapmirror-label daily

hana::> snapmirror update -destination-path hana2b:backup_hana_data
Operation is queued: snapmirror update of destination
hana2b:backup_hana_data.
```

3. デスティネーションのリストに SnapVault 関係が表示されていることを確認します。

```
hana::> snapmirror list-destinations -source-path hana1a:hana_data
                                                      Progress
Source             Destination         Transfer   Last
Relationship
Path         Type  Path         Status Progress   Updated      Id
----------- ----- ------------ ------- --------- ------------
---------------
hana1a:hana_data
            XDP   hana2b:backup_hana_data
                                Transferring
                                        38.46KB   04/30 18:15:54
                                                                 9137fb83-
cba9-11e3-85d7-123478563412
```

プライマリストレージの障害後のデータベースのリストア

プライマリストレージに障害が発生した場合、またはプライマリストレージのボリュームからすべての Snapshot コピーが削除された場合、 Snap Creator はリストアを処理できません。これは、プライマリストレージシステムに SnapVault 関係がなくなるためです。

Data ONTAP 7-Mode でプライマリストレージに障害が発生した場合のデータベースのリストア

Data ONTAP 7-Mode を実行しているプライマリストレージシステムで障害が発生した場合、 SAP HANA データベースをリストアできます。

1. この場合、次のコマンドを使用して、セカンダリストレージシステムで直接リストアを実行する必要があります。 SnapVault restore -s snapshot_name -S backup_controller ： backup_volumessource_controller ： source_volume

   SAP HANA データベースに属するすべてのボリュームに対してこの手順を実行します。

```
hana1a>  snapvault restore -s Backup-ANA-SV_hourly_20140410103943 -S
hana2b:/vol/backup_data_00001/mnt00001 hana1a:/vol/data_00001/mnt00001
Restore will overwrite existing data in /vol/data_00001/mnt00001.
Are you sure you want to continue? y
Thu Apr 10 11:55:55 CEST [hana1a:vdisk.qtreePreserveComplete:info]:
Qtree preserve is complete for /vol/data_00001/mnt00001.
Transfer started.
Monitor progress with 'snapvault status' or the snapmirror log.
```

```
hana1a>  snapvault restore -s Backup-ANA-SV_hourly_20140410103943 -S
hana2b:/vol/backup_data_00003/mnt00003 hana1a:/vol/data_00003/mnt00003
Restore will overwrite existing data in /vol/data_00003/mnt00003.
Are you sure you want to continue? y
Thu Apr 10 11:58:18 CEST [hana1a:vdisk.qtreePreserveComplete:info]:
Qtree preserve is complete for /vol/data_00003/mnt00003.
Transfer started.
Monitor progress with 'snapvault status' or the snapmirror log.
```

```
hana1b>  snapvault restore -s Backup-ANA-SV_hourly_20140410103943 -S
hana2b:/vol/backup_data_00002/mnt00002 hana1b:/vol/data_00002/mnt00002
Restore will overwrite existing data in /vol/data_00002/mnt00002.
Are you sure you want to continue? y
Thu Apr 10 12:01:29 CEST [hana1b:vdisk.qtreePreserveComplete:info]:
Qtree preserve is complete for /vol/data_00002/mnt00002.
Transfer started.
Monitor progress with 'snapvault status' or the snapmirror log.
```

リストアプロセスが終了したら、 SAP HANA を使用してリカバリを実行します。

clustered Data ONTAP でプライマリストレージに障害が発生した場合のデータベースのリストア

clustered Data ONTAP を実行しているプライマリストレージシステムに障害が発生した場合は、 SAP HANA データベースをリストアできます。

プライマリボリュームが完全に失われた場合は、新しいプライマリボリュームを作成し、バックアップボリュームからリストアする必要があります。

1. タイプがデータ保護のプライマリボリュームを作成します。

```
hana::> volume create -vserver hana1a -volume hana_data -aggregate
aggr_sas_101 -size 300G -state online -type DP -policy default -autosize
-mode grow_shrink -space-guarantee none
-snapshot-policy none -foreground true
[Job 6744] Job is queued: Create hana_data.
[Job 6744] Job succeeded: Successful
```

2. バックアップボリュームのすべてのデータをリストア

```
hana::> snapmirror restore -destination-path hana1a:hana_data -source
-path hana2b:backup_hana_data -source-snapshot sc-backup-
daily_20140505121000
[Job 6746] Job is queued: snapmirror restore from source
"hana2b:backup_hana_data" for the
snapshot sc-backup-daily_20140505121000.

hana::> job show -id 6746
Owning
Job ID Name                 Vserver    Node           State
------ -------------------- ---------- -------------- ----------
6746   SnapMirror restore   hana        hana01        Running
       Description: snapmirror restore from source
"hana2b:backup_hana_data" for the snapshot sc-backup-
daily_20140505121000
```

リストアプロセスが終了したら、 SAP HANA を使用してリカバリを実行します。

Copyright Information

Copyright © 2021 NetApp, Inc. All rights reserved. Printed in the U.S. No part of this document covered by copyright may be reproduced in any form or by any means-graphic, electronic, or mechanical, including photocopying, recording, taping, or storage in an electronic retrieval system- without prior written permission of the copyright owner.

Software derived from copyrighted NetApp material is subject to the following license and disclaimer:

THIS SOFTWARE IS PROVIDED BY NETAPP “AS IS” AND WITHOUT ANY EXPRESS OR IMPLIED WARRANTIES, INCLUDING, BUT NOT LIMITED TO, THE IMPLIED WARRANTIES OF MERCHANTABILITY AND FITNESS FOR A PARTICULAR PURPOSE, WHICH ARE HEREBY DISCLAIMED. IN NO EVENT SHALL NETAPP BE LIABLE FOR ANY DIRECT, INDIRECT, INCIDENTAL, SPECIAL, EXEMPLARY, OR CONSEQUENTIAL DAMAGES (INCLUDING, BUT NOT LIMITED TO, PROCUREMENT OF SUBSTITUTE GOODS OR SERVICES; LOSS OF USE, DATA, OR PROFITS; OR BUSINESS INTERRUPTION) HOWEVER CAUSED AND ON ANY THEORY OF LIABILITY, WHETHER IN CONTRACT, STRICT LIABILITY, OR TORT (INCLUDING NEGLIGENCE OR OTHERWISE) ARISING IN ANY WAY OUT OF THE USE OF THIS SOFTWARE, EVEN IF ADVISED OF THE POSSIBILITY OF SUCH DAMAGE.

NetApp reserves the right to change any products described herein at any time, and without notice. NetApp assumes no responsibility or liability arising from the use of products described herein, except as expressly agreed to in writing by NetApp. The use or purchase of this product does not convey a license under any patent rights, trademark rights, or any other intellectual property rights of NetApp.

The product described in this manual may be protected by one or more U.S. patents, foreign patents, or pending applications.

RESTRICTED RIGHTS LEGEND: Use, duplication, or disclosure by the government is subject to restrictions as set forth in subparagraph (c)(1)(ii) of the Rights in Technical Data and Computer Software clause at DFARS 252.277-7103 (October 1988) and FAR 52-227-19 (June 1987).

Trademark Information

NETAPP, the NETAPP logo, and the marks listed at http://www.netapp.com/TM are trademarks of NetApp, Inc. Other company and product names may be trademarks of their respective owners.