Snap Creator
エージェントをインストールします

Snap Creator Framework

NetApp
October 27, 2021

This PDF was generated from https://docs.netapp.com/ja-jp/snap-creator-framework/installation/task_starting_the_agent_from_a_command_prompt.html on October 27, 2021. Always check docs.netapp.com for the latest.

目次

Snap Creator エージェントをインストールします 1
Windows への Snap Creator エージェントのインストール 1
UNIX ベースのシステムへの Snap Creator エージェントのインストール 3
インストール後に Snap Creator エージェントのポートを変更する 6

Snap Creator エージェントをインストールします

Snap Creator エージェントは、 Windows ホストと UNIX ホストにインストールできます。

> 1 つのホストに複数のエージェントをインストールして実行することは可能ですが、ホストごとに 1 つのエージェントを使用することを推奨します。

IBM Domino プラグインを使用する場合、このプラグインを使用するには、 Snap Creator エージェントを Domino データフォルダ以外の場所にインストールする必要があります。

Windows への Snap Creator エージェントのインストール

Windows インストーラを使用して、 Snap Creator エージェントを Windows ホストにインストールできます。

- JRE 1.8 Update 72 以降がインストールされている必要があります。
- 管理者レベルの権限が必要です。
- デフォルトのポート（ 9090 ）または別のネットワークポートが必要です。
- Snap Creator をダウンロードしておく必要があります。
  a. Snap_Creator_Frameworkrelease-Windowsversion.exe ファイルアイコン（たとえば、 SnapCreator _Framework4.1.0 -Windows64.exe ）をダブルクリックして、 Snap Creator インストーラを起動します。
  b. Welcome （ようこそ）ページで、 * Next （次へ） * をクリックしてインストールを開始します。
  c. ライセンス契約の内容を確認し、同意します。
  d. [Choose Install Type] ページで、さまざまなインストールタイプに合わせて次の設定を行います。
    - * インストールタイプ * を選択します
- Agent * を選択します。
  - * エージェントをサービスとして開始 *

    このオプションを選択すると ' インストール・プロセスの完了直後に * snapcreatoragentservice * をインストールして起動できます

    このオプションが選択されていない場合、 [エージェントポート] フィールドは無効になります。

    > このオプションを選択しない場合、サービスはインストールされません。コマンドプロンプトからバッチスクリプトを実行して、 Snap Creator エージェントを手動で起動する必要があります。

  - * システム IP を入力します *

    Snap Creator サーバまたは Snap Creator エージェントがインストールされているシステムの IP アドレスを指定する場合は、このオプションを選択します。このオプションは、 Snap Creator のインストールプロセス中に SSL 証明書を生成するために使用します。

- * Java bin path * を入力します

  keytool ユーティリティを見つけるための Java ビンパスを指定するには、このオプションを選択します。keytool ユーティリティを使用して、 Snap Creator のインストールプロセス中に SSL 証明書を生成します。

- * エージェントポート *

  デフォルトのポート（ 9090 ）をそのまま使用するか、ポート番号を指定します。

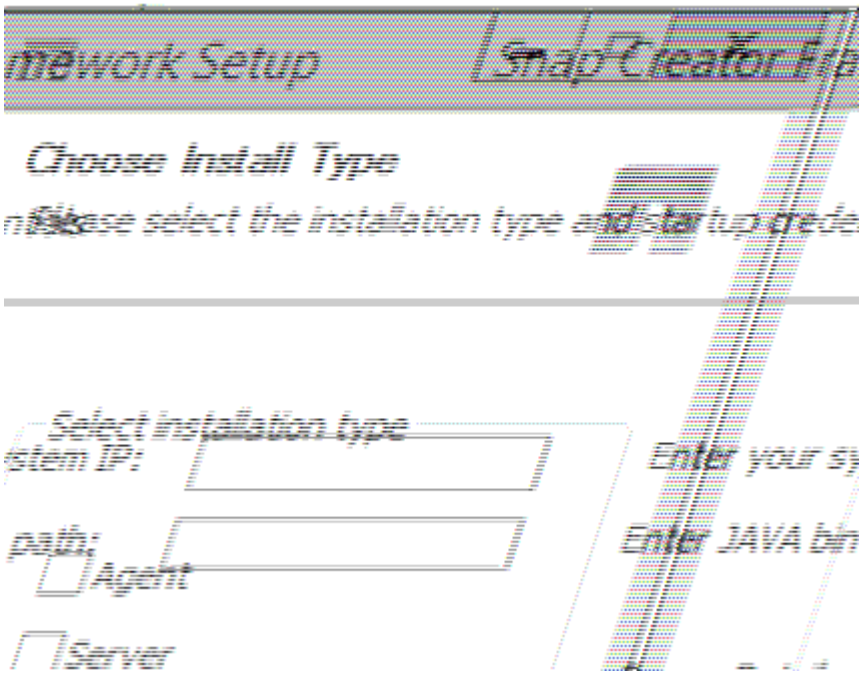

a. 「 * 次へ * 」をクリックします。

b. Choose Install Location ページで、 Snap Creator のインストールパスを入力するか、デフォルトのパス（ C ： \Program Files\NetApp\SnapCreator _Framework ）を受け入れ、 * Next * をクリックします。

> IBM Domino プラグインを使用する場合は、 Domino データフォルダ以外の場所を選択してください。

c. [Choose Start Menu Folder] ページで、 Snap Creator が Windows の Start メニューに表示されるフォルダをカスタマイズするか、デフォルトのフォルダ・オプションを受け入れてから、 [*Install] をクリックします。

d. インストールが完了したら、「 * 次へ * 」をクリックします。

   インストールオプションでサービスを選択した場合は、 Snap Creator エージェントサービスのインストール時にコマンドプロンプトが表示されます。このプロセスは既存のサービスを開始しようとします。そのため、この手順の一部としてエラーメッセージが表示されることがよくありますが、このメッセージは無視してください。

e. [完了] をクリックして、 Windows インストーラを閉じます。

インストールプロセスで「 * Start agent as service * 」オプションを選択しなかった場合は、 Snap Creator エージェントを手動で起動する必要があります。

- 関連情報 *

Snap Creator ホストに Java をインストールしています

Snap Creator ソフトウェアのダウンロード

コマンドプロンプトからエージェントを起動します

コマンドプロンプトからエージェントを起動します

Snap Creator エージェントは、バッチスクリプト（ scAgent.bat ）を実行することで、コマンドプロンプトから手動で起動できます。

通常、この手順は、インストールプロセス中に [サービスとしてエージェントを開始する *] オプションを選択しなかった場合にのみ使用してください。

また、 Windows タスクスケジューラを使用して、起動時に実行するバッチスクリプト（ scAgent.bat ）をスケジュールすることもできます。Windows タスクスケジューラの使用の詳細については、 Windows オペレーティングシステムのドキュメントを参照してください。

1. コマンドプロンプトを開き、次のコマンドを入力します。

```
cd \install_path\scAgentrelease-version\bin\
scAgent.bat start
```

```
cd \Program Files\NetApp\Snap_Creator_Framework\scAgent4.1.0\bin\
scAgent.bat start
```

バッチスクリプト（ scAgent.bat ）はフォアグラウンドで Snap Creator を実行するため、 Snap Creator エージェントはコマンドプロンプトが開いているかぎり実行を継続します。コマンドプロンプトを閉じると、Snap Creator エージェントが終了します。Snap Creator をバックグラウンドで実行するには、 Snap Creator エージェントサービスを使用する必要があります。

UNIX ベースのシステムへの Snap Creator エージェントのインストール

Snap Creator エージェントは、あらゆるオープンシステムプラットフォーム（ AIX 、 HP-UX 、 Linux 、 Solaris ）で動作します。

JRE 1.8 Update 72 以降がインストールされている必要があります。詳細については、 Snap Creator サーバへの Java のインストールに関する関連リンクを参照してください。

インストールを実行するユーザーは、十分なアクセス権と権限を持っている必要があります。

Snap Creator エージェントのデフォルトポートは 9090 とします。netstat または類似のツールを使用して、ネットワークポート（ 9090 または使用するポート）がすでに使用可能でないことを確認します（たとえ

ば、「 netstat -nap|grep 9090 」と入力します）。

Snap Creator はダウンロード済みである必要があります。詳細については、 Snap Creator ソフトウェアのダウンロードに関する情報を参照してください。

ここでは、 Linux をサンプルプラットフォームとして使用しています。

1. ダウンロードした Snap Creator の tar.gz ファイルを、 Snap Creator エージェントのインストール先にコピーします。

   IBM Domino プラグインを使用する場合は、 Domino データフォルダ以外の場所を選択してください。

   a. サブディレクトリを作成するには、ディレクトリ名を指定して次のコマンドを入力します。

   ```
   mkdir snap_creator_directory
   ```

   ```
   mkdir /SC_41
   ```

   b. 次のコマンドを入力して、新しく作成したディレクトリに Snap Creator の tar.gz ファイルをコピーします。

   ```
   cp NetApp_Snap_Creator_Frameworkrelease-os.tar.gz
   /snap_creator_directory
   ```

   ```
   cp NetApp_Snap_Creator_Framework4.1.0-Linux32.tar.gz
   /SC_41
   ```

2. Snap Creator Framework の .tar ファイルが格納されているディレクトリに移動し、次のコマンドを入力してファイルを展開します。

   UNIX 環境によっては、 tar コマンドを入力する前にファイルを解凍しなければならない場合があります。

   ```
   cd snap_creator_directory
   tar -xvf NetApp_Snap_Creator_Frameworkrelease-os.tar.gz
   ```

   - snap_creator_directory は、 Snap Creator のインストール先です。
   - release は、 Snap Creator ソフトウェアパッケージの現在のリリースです。
   - OS はオペレーティングシステムです。

```
cd /sc_41
tar -xvf NetApp_Snap_Creator_Framework4.1.0-Linux32.tar.gz
```

これにより、サーバとエージェントの両方のソフトウェアが抽出されます。通常、 Snap Creator サーバのみが設定されます。エージェントは通常、次の例に示すように、保護対象のデータベースまたはアプリケーションサーバ上に存在します。

[+]

```
NetApp_Snap_Creator_Framework4.1.0-Linux32.tar.gz  scServer4.1.0
scAgent4.1.0
```

3. 次のコマンドを入力し、例に示すプロンプトに対して応答して、 Snap Creator エージェントをセットアップします。

```
cd scAgent*
./snapcreator --setup
Welcome to the NetApp Snap Creator Framework release-version!
\#\#\# Installation options \#\#\#
01. NetApp Snap Creator Framework release-version Agent
Select install option (enter a number or "q" to quit): <Enter 01>

END USER LICENSE AGREEMENT
<...the EULA displays...>

Do you accept the End User License Agreement (y|n): <Enter y>

Enter Snap Creator server port [9090]: <Enter agent port>

INFO: Updated NetApp Snap Creator Framework release-version
/install_path/scAgentrelease-version/engine/etc/agent.properties


INFO: To start scAgent please do the following:

/install_path/scAgentrelease-version/bin/scAgent start
```

4. Snap Creator エージェントを起動します。

```
/install_path/scAgentrelease-version/bin/scAgent start
```

Snap Creator エージェントを起動時に自動的に実行するには、スクリプトに start コマンドを追加します。

スクリプトを作成する手順は、使用するオペレーティングシステムや、サーバを管理するシステム管理者の設定によって多少異なります。一般に、 Snap Creator エージェントの start コマンドは、 /path/to/rc2.d サブディレクトリにある S9 （ S99scAgent など）で始まるファイルに追加できます。rc2.d サブディレクトリは一般に /etc/下 にありますが、これはホストオペレーティングシステムとサーバの特定の構成によって異なる場合があります。詳細については、使用しているオペレーティングシステムのドキュメントを参照してください。

次のメッセージが表示されます。

```
Starting scAgent:
    Watchdog: Running
       Agent: Running
```

- 関連情報 *

Snap Creator ホストに Java をインストールしています

Snap Creator ソフトウェアのダウンロード

インストール後に Snap Creator エージェントのポートを変更する

Snap Creator エージェントがリスンしているポートを変更するには、 Snap Creatoragent.properties ファイルで変更を行い、エージェントを再起動します。

Snap Creator エージェントのポートを変更する手順は、 Windows と UNIX で同じです。次の手順では、UNIX 環境の例を使用します。

1. Snap Creator エージェントが実行されているシステムにログインし、インストールディレクトリ内の etc サブディレクトリに移動します。

   ```
   cd /install_path/scAgent4.3.0/etc
   ```

2. テキストエディタを使用して agent.properties ファイルを開きます。
3. default_port パラメータの値を新しいポートに変更します（デフォルトでは、ポートは 9090 ）。

   たとえば、ポート 9191 を使用するには、 default_port パラメータを次のように変更します。

   ```
   DEFAULT_PORT=9191
   ```

4. agent.properties ファイルを保存して閉じます。
5. Snap Creator エージェントを再起動します。

```
/install_path/scAgent4.3.0/bin/scAgent restart
```

allowed_command.config ファイルまたは agent.properties ファイルを変更したときに Snap Creator エージェントが実行されている場合は、エージェントを再起動する必要があります。

Copyright Information

Copyright © 2021 NetApp, Inc. All rights reserved. Printed in the U.S. No part of this document covered by copyright may be reproduced in any form or by any means-graphic, electronic, or mechanical, including photocopying, recording, taping, or storage in an electronic retrieval system- without prior written permission of the copyright owner.

Software derived from copyrighted NetApp material is subject to the following license and disclaimer:

THIS SOFTWARE IS PROVIDED BY NETAPP “AS IS” AND WITHOUT ANY EXPRESS OR IMPLIED WARRANTIES, INCLUDING, BUT NOT LIMITED TO, THE IMPLIED WARRANTIES OF MERCHANTABILITY AND FITNESS FOR A PARTICULAR PURPOSE, WHICH ARE HEREBY DISCLAIMED. IN NO EVENT SHALL NETAPP BE LIABLE FOR ANY DIRECT, INDIRECT, INCIDENTAL, SPECIAL, EXEMPLARY, OR CONSEQUENTIAL DAMAGES (INCLUDING, BUT NOT LIMITED TO, PROCUREMENT OF SUBSTITUTE GOODS OR SERVICES; LOSS OF USE, DATA, OR PROFITS; OR BUSINESS INTERRUPTION) HOWEVER CAUSED AND ON ANY THEORY OF LIABILITY, WHETHER IN CONTRACT, STRICT LIABILITY, OR TORT (INCLUDING NEGLIGENCE OR OTHERWISE) ARISING IN ANY WAY OUT OF THE USE OF THIS SOFTWARE, EVEN IF ADVISED OF THE POSSIBILITY OF SUCH DAMAGE.

NetApp reserves the right to change any products described herein at any time, and without notice. NetApp assumes no responsibility or liability arising from the use of products described herein, except as expressly agreed to in writing by NetApp. The use or purchase of this product does not convey a license under any patent rights, trademark rights, or any other intellectual property rights of NetApp.

The product described in this manual may be protected by one or more U.S. patents, foreign patents, or pending applications.

RESTRICTED RIGHTS LEGEND: Use, duplication, or disclosure by the government is subject to restrictions as set forth in subparagraph (c)(1)(ii) of the Rights in Technical Data and Computer Software clause at DFARS 252.277-7103 (October 1988) and FAR 52-227-19 (June 1987).

Trademark Information

NETAPP, the NETAPP logo, and the marks listed at http://www.netapp.com/TM are trademarks of NetApp, Inc. Other company and product names may be trademarks of their respective owners.