バックアップの管理

Snap Creator Framework

NetApp
October 27, 2021

This PDF was generated from https://docs.netapp.com/ja-jp/snap-creator-framework/administration/reference_what_you_should_back_up.html on October 27, 2021.
Always check docs.netapp.com for the latest.

目次

バックアップの管理 1
バックアップする Snap Creator 情報 1
バックアップを作成しています 1
構成ファイルのバックアップコピーのリストを表示する 4
バックアップを削除する 4

バックアップの管理

不要になったバックアップコピーは、作成したり、バックアップコピーのリストを表示したり、削除したりできます。

また、バックアップ処理を自動化することもできます。詳細については、「スケジュール済みジョブの作成」の関連タスクを参照してください。

- 関連情報 *

スケジュール済みジョブを作成しています

バックアップする Snap Creator 情報

Snap Creator の特定のディレクトリのバックアップコピーを作成して、 Snap Creator のデータを損失なしで確実にリストアできるようにすることを推奨します。

次のディレクトリのバックアップコピーを作成する必要があります。

- Snap Creator サーバ 4.3 エンジンのサブディレクトリは次のとおりです。
  - Snap Creator データベース（ ./snapcreator ）
  - Snap Creator サーバのプロパティ（ ..\etc ）
  - プロファイルと構成（ ..\configs ）
  - ログ（ ..\logs ）
  - プラグインリポジトリ（有効な場合）（ ..\snapcreatorPlugin ）
- Snap Creator エージェントのディレクトリ：
  - Snap Creator エージェントのプロパティ（ ..\etc ）
  - ログ（有効な場合）（ ..\logs ）
  - プラグイン（ ..\plugins ）

> Snap Creator のデータを一貫してバックアップするためには、 Snap Creator のサービスやプロセスを停止できる場合に最適にバックアップをスケジュールする必要があります。

バックアップを作成しています

Snap Creator の GUI を使用してバックアップを作成できます。

次のいずれかの条件を満たす必要があります。

- バックアップポリシーは構成ファイルに定義する必要があります。または、
- ポリシーオブジェクトが設定され、プロファイルに割り当てられている必要があります。

ポリシーオブジェクトが定義されている場合、そのポリシーオブジェクトは構成ファイル内のエントリを上書きします。

a. Snap Creator の GUI メインメニューから、 * Management * > * Configurations * を選択します。

b. [* 構成] タブの [プロファイルと構成 *] ペインで、構成ファイルを選択します。

c. [* アクション * > * バックアップ *] を選択します。

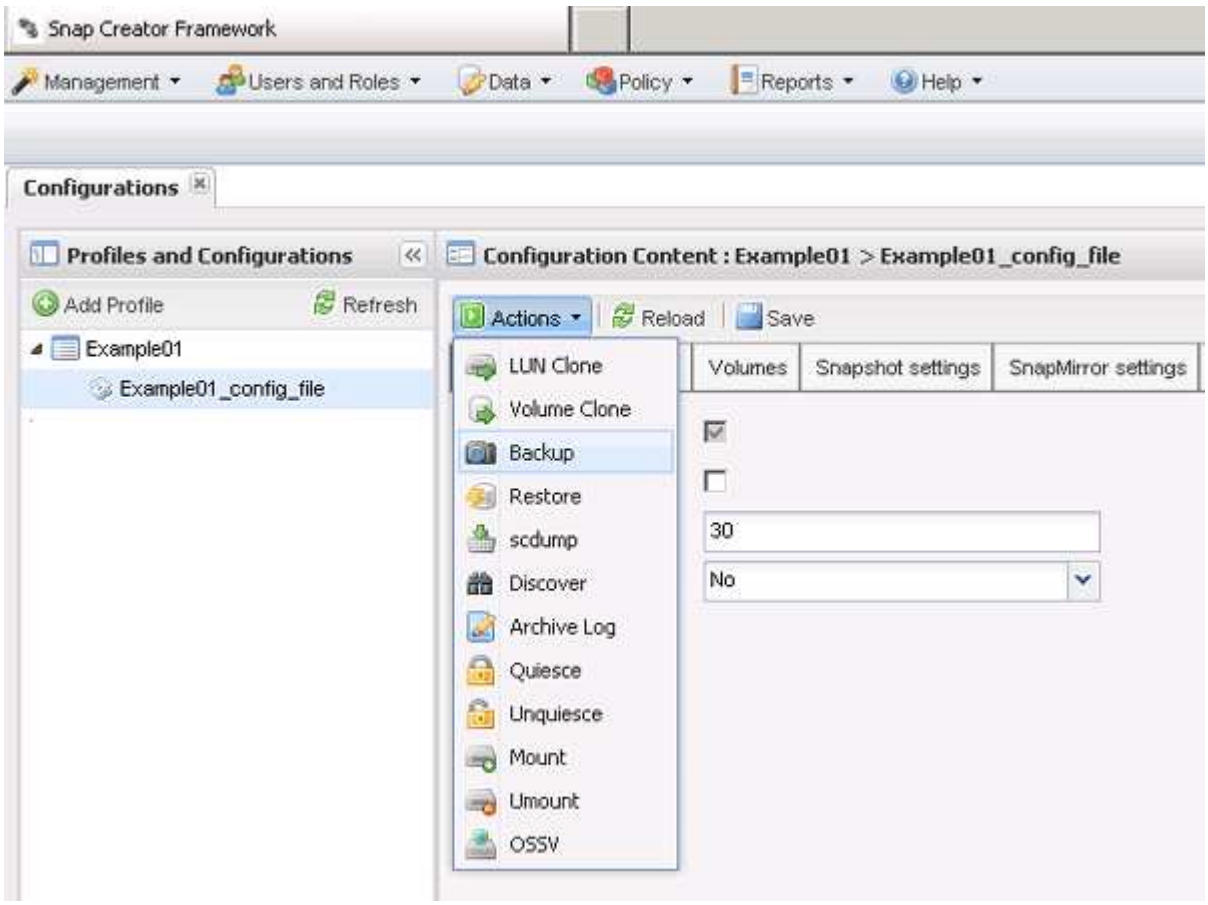

d. [追加パラメータ] ダイアログボックスで、ポリシーを選択し、 [OK] をクリックしてバックアップを開始します。

ユーザが作成したポリシーが設定に割り当てられていない場合、「 * Policy * 」ドロップダウンリストで選択できる項目は「 hourly 」、「 daily 」、「 weekly 」、および「 monthly 」です。ユーザが作成した 1 つ以上のポリシーが設定に割り当てられている場合は、代わりに「 * Policy * 」ドロップダウンリストに表示されます。

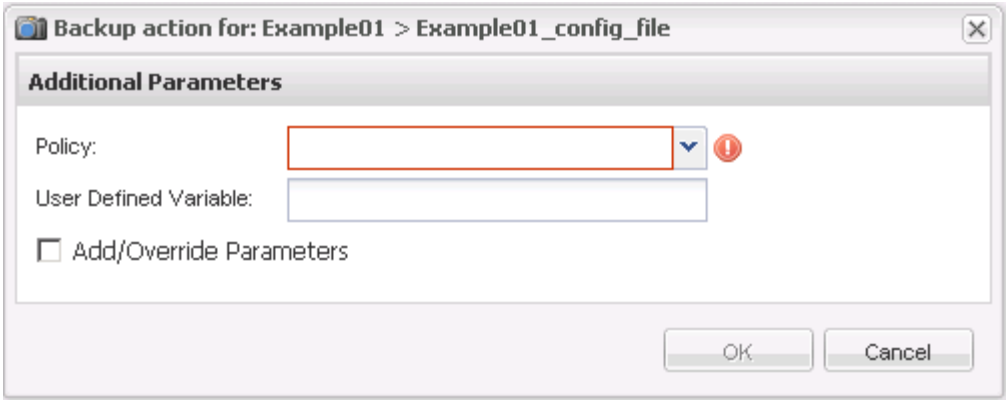

e. バックアップ・ジョブに関する情報が * Console * ペインに表示されていることを確認します。

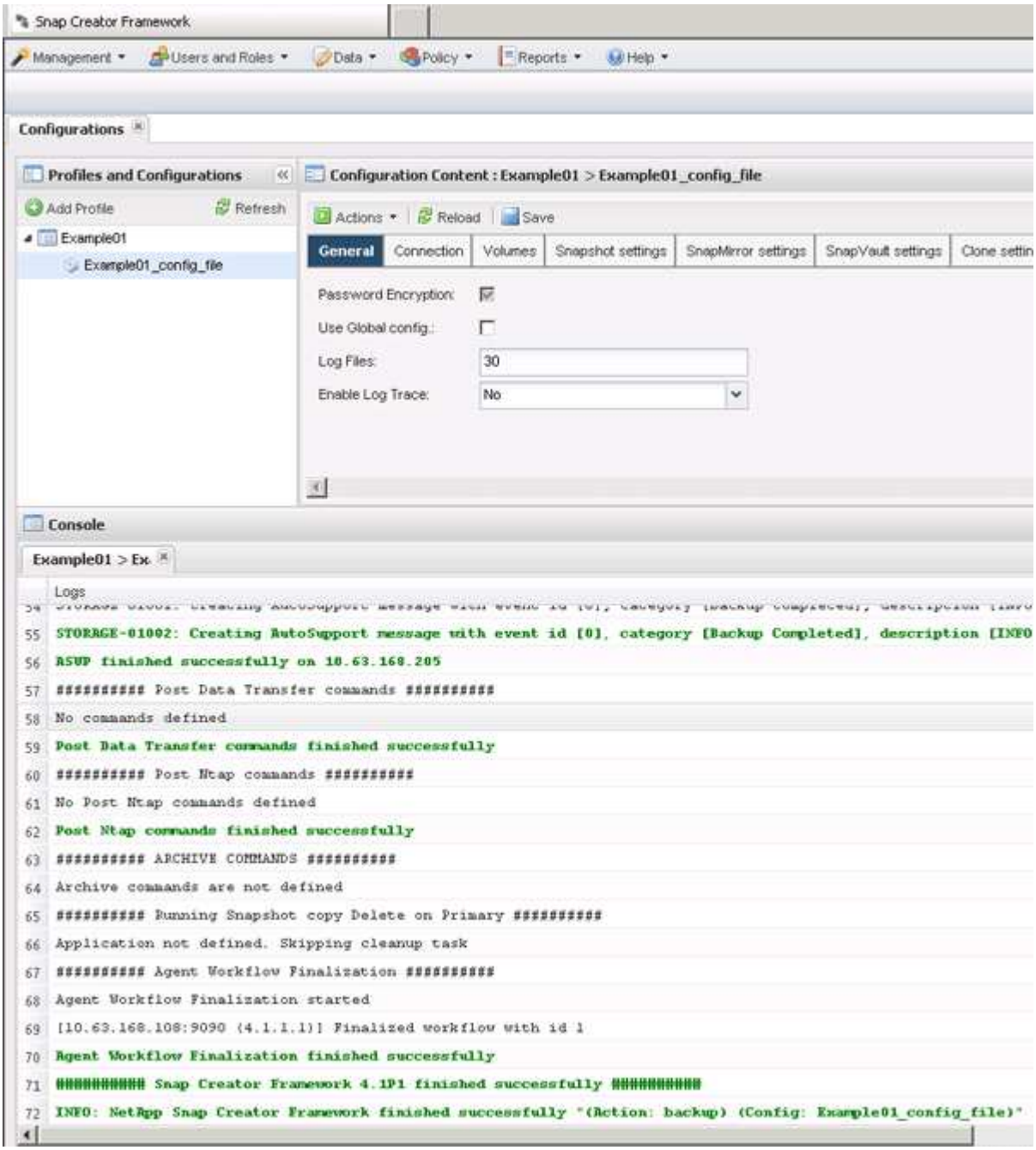

この例の出力は、 Snap Creator の処理が正常に完了したことを示しています。

> [*Console] ペインには、最も関連性の高い情報のみが表示されます。これは詳細モードです。実行したジョブの詳細情報を表示するには、ページの上部にある * Reports * > * Logs * を選択します。ログビューから、プロファイル、構成ファイル、ログタイプ、および特定のログを選択できます。

構成ファイルのバックアップコピーのリストを表示する

構成ファイルに定義されている ONTAP のバックアップコピーのリストを表示できます。また、使用可能なバックアップに関する詳細情報を取得したり、要件に基づいて特定のバックアップの名前を変更したりすることもできます。

1. Snap Creator の GUI のメインメニューで、 * Data * > * Backups * を選択します。
2. [Backups] タブの [Profiles and Configurations] ペインで、プロファイルを展開し、構成ファイルを選択します。

   バックアップタブには、構成ファイルに定義されている ONTAP ボリュームのすべてのバックアップコピーのリストが表示されます。

> Snap Creator 4.3 以前のリリースでは、コピーの名前を変更した場合でも、保持期間に基づいて Snapshot コピーが削除されます。Snapshot コピーを無制限の期間保持するために、Snap Creator Framework の GUI では「無制限の保持」というボタンを「データのバックアップ」タブに用意しています。無制限の期間保持する Snapshot コピーを選択して、[Unlimited Retention] ボタンをクリックします。選択した Snapshot コピーの名前が <snapshot_name> から <snapshot_name_unlimite> に変更されます。

バックアップを削除する

構成ファイルのバックアップコピーを削除できます。

1. Snap Creator のグラフィカルユーザインターフェイス（ GUI ）のメインメニューから、 * Data * > * Backups * を選択します
2. [Backups] タブの [Profiles and Configurations] ペインで、プロファイルを展開し、構成ファイルを選択します。
3. 削除するバックアップを選択し、 * Delete * をクリックします。

> 構成ファイルに複数の Data ONTAP が含まれている場合は、各 Data ONTAP で削除する Snapshot コピーを選択する必要があります。

4. 確認ウィンドウで [はい] をクリックします。

Copyright Information

Copyright © 2021 NetApp, Inc. All rights reserved. Printed in the U.S. No part of this document covered by copyright may be reproduced in any form or by any means-graphic, electronic, or mechanical, including photocopying, recording, taping, or storage in an electronic retrieval system- without prior written permission of the copyright owner.

Software derived from copyrighted NetApp material is subject to the following license and disclaimer:

THIS SOFTWARE IS PROVIDED BY NETAPP “AS IS” AND WITHOUT ANY EXPRESS OR IMPLIED WARRANTIES, INCLUDING, BUT NOT LIMITED TO, THE IMPLIED WARRANTIES OF MERCHANTABILITY AND FITNESS FOR A PARTICULAR PURPOSE, WHICH ARE HEREBY DISCLAIMED. IN NO EVENT SHALL NETAPP BE LIABLE FOR ANY DIRECT, INDIRECT, INCIDENTAL, SPECIAL, EXEMPLARY, OR CONSEQUENTIAL DAMAGES (INCLUDING, BUT NOT LIMITED TO, PROCUREMENT OF SUBSTITUTE GOODS OR SERVICES; LOSS OF USE, DATA, OR PROFITS; OR BUSINESS INTERRUPTION) HOWEVER CAUSED AND ON ANY THEORY OF LIABILITY, WHETHER IN CONTRACT, STRICT LIABILITY, OR TORT (INCLUDING NEGLIGENCE OR OTHERWISE) ARISING IN ANY WAY OUT OF THE USE OF THIS SOFTWARE, EVEN IF ADVISED OF THE POSSIBILITY OF SUCH DAMAGE.

NetApp reserves the right to change any products described herein at any time, and without notice. NetApp assumes no responsibility or liability arising from the use of products described herein, except as expressly agreed to in writing by NetApp. The use or purchase of this product does not convey a license under any patent rights, trademark rights, or any other intellectual property rights of NetApp.

The product described in this manual may be protected by one or more U.S. patents, foreign patents, or pending applications.

RESTRICTED RIGHTS LEGEND: Use, duplication, or disclosure by the government is subject to restrictions as set forth in subparagraph (c)(1)(ii) of the Rights in Technical Data and Computer Software clause at DFARS 252.277-7103 (October 1988) and FAR 52-227-19 (June 1987).

Trademark Information

NETAPP, the NETAPP logo, and the marks listed at http://www.netapp.com/TM are trademarks of NetApp, Inc. Other company and product names may be trademarks of their respective owners.