데이터베이스 백업을 실행하는 중입니다

Snap Creator Framework

NetApp
May 03, 2022

This PDF was generated from https://docs.netapp.com/ko-kr/snap-creator-framework/sap-hana-ops/task_overview_of_database_backups.html on May 03, 2022. Always check docs.netapp.com for the latest.

목차

데이터베이스 백업을 실행하는 중입니다 1
데이터베이스 백업 개요 1
Snap Creator GUI를 사용하여 데이터베이스 백업 1
Snap Creator 명령줄을 사용하여 데이터베이스 백업 2
SAP HANA Studio에서 사용 가능한 백업 검토 3

데이터베이스 백업을 실행하는 중입니다

Snap Creator GUI 또는 명령줄을 사용하여 SAP HANA 데이터베이스를 백업할 수 있습니다. 백업을 예약하려면 GUI 내에서 스케줄러를 사용하거나 cron과 같은 외부 스케줄러와 함께 명령줄을 사용할 수 있습니다.

데이터베이스 백업 개요

Snap Creator가 데이터베이스를 백업하는 경우 다음 단계가 실행됩니다.

1. 지속성 계층에서 일관된 이미지를 얻기 위해 글로벌 동기화 백업 세이브 포인트(SAP HANA 스냅샷 복사본)를 생성합니다.
2. 모든 데이터 볼륨에 대한 스토리지 스냅샷 복사본을 생성합니다.

   이 예에서는 두 스토리지 컨트롤러(hana1a 및 hana1b)로 배포되는 세 개의 데이터 볼륨이 있습니다.

3. SAP HANA 백업 카탈로그 내에 스토리지 스냅샷 백업을 등록합니다.
4. SAP HANA 스냅샷 복사본을 삭제합니다
5. 모든 데이터 볼륨에 대해 SnapVault 업데이트를 시작합니다.
6. SnapVault 상태를 확인하고 완료 또는 구성 가능한 시간 초과가 될 때까지 기다립니다.
7. 운영 스토리지 및 2차 스토리지에서 백업에 대해 정의된 보존 정책을 기반으로 SAP HANA 백업 카탈로그에서 스토리지 Snapshot 복사본을 삭제하고 백업을 삭제합니다.
8. 파일 시스템과 SAP HANA 백업 카탈로그 내에서 가장 오래된 데이터 백업보다 오래된 모든 로그 백업을 삭제합니다.

Snap Creator GUI를 사용하여 데이터베이스 백업

Snap Creator GUI를 사용하여 데이터베이스를 백업할 수 있습니다.

1. HANA_database_backup 구성 * 을 선택한 다음 * Actions * > * Backup * 을 선택합니다.

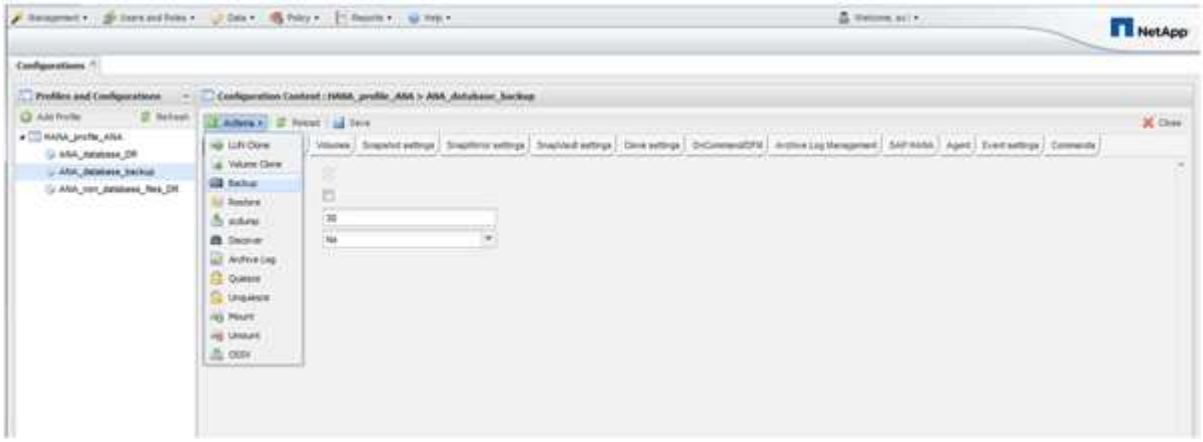

2. 백업 정책을 선택하고 * OK * 를 클릭합니다.

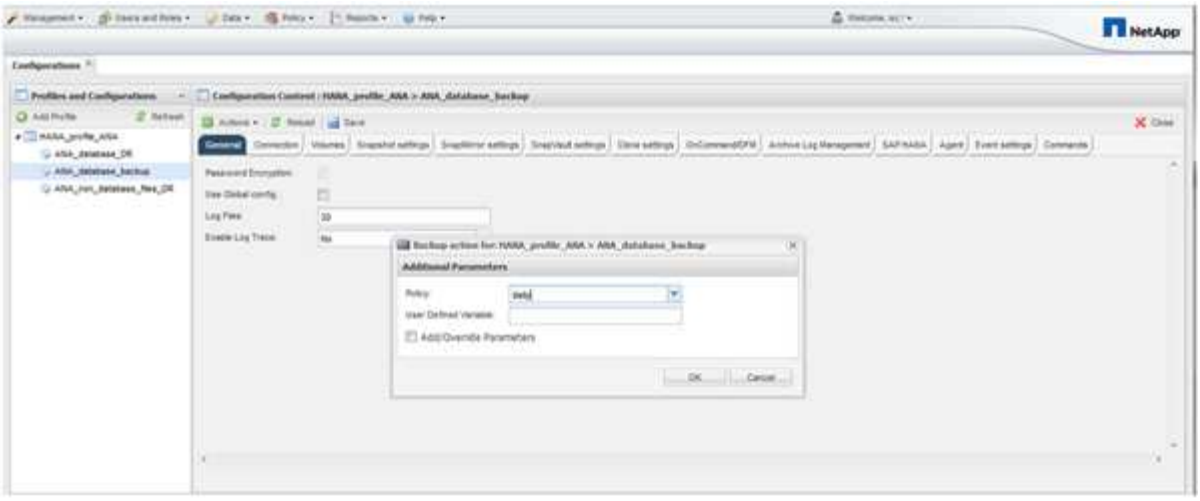

백업이 시작됩니다. Snap Creator는 "'SnapVault 업데이트'를 시작하고, Snap Creator는 데이터가 2차 스토리지에 복제될 때까지 기다립니다. 대기 시간은 구성 중에 구성되었으며 SnapVault settings(대기 설정) 탭에서 조정할 수 있습니다. Snap Creator는 동일한 스토리지 컨트롤러의 각 볼륨에 대해 병렬로 SnapVault 업데이트를 트리거하지만, 각 스토리지 컨트롤러에 대해 순차적으로 업데이트를 적용합니다.

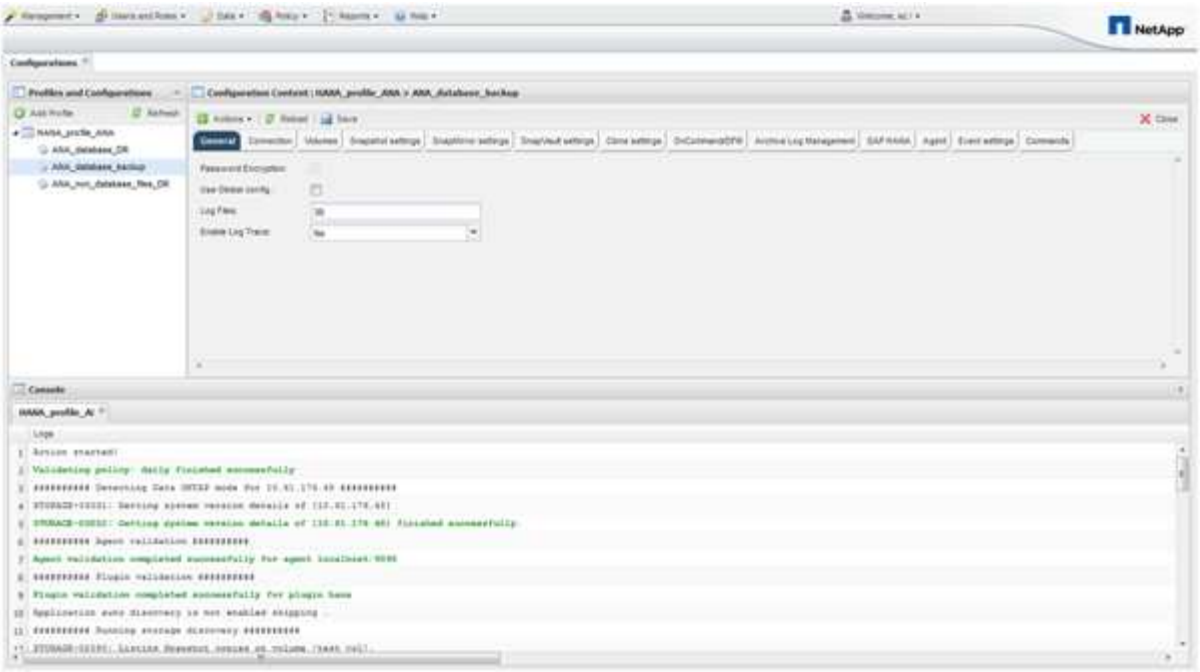

Snap Creator 명령줄을 사용하여 데이터베이스 백업

Snap Creator 명령줄을 사용하여 데이터베이스를 백업할 수도 있습니다.

1. 데이터베이스를 백업하려면 다음 명령을 실행합니다.

```
mgmtsrv01:~ #
/opt/NetApp/Snap_Creator_Framework_411/scServer4.1.1/snapcreator
--server
localhost --port 8443 --user scadmin --passwd scadmin --profile
HANA_profile_ANA --config
ANA_database_backup --action backup --policy daily --verbose
[Wed Mar 5 14:17:08 2014] INFO: Validating policy: daily finished
successfully

########## Detecting Data ONTAP mode for hana1a ##########

########## Detecting Data ONTAP mode for hana1b ##########
[Wed Mar  5 14:17:13 2014] INFO: STORAGE-03031: Getting system version
details of [hana2b]
[Wed Mar  5 14:17:13 2014] INFO: STORAGE-03032: Getting system version
details of [hana2b] finished successfully.
[Wed Mar  5 14:17:13 2014] INFO: STORAGE-03031: Getting system version
details of [hana1a]
[Wed Mar  5 14:17:13 2014] INFO: STORAGE-03032: Getting system version
details of [hana1a] finished successfully.
[Wed Mar  5 14:17:13 2014] INFO: STORAGE-03031: Getting system version
details of [hana1b]
[Wed Mar  5 14:17:13 2014] INFO: STORAGE-03032: Getting system version
details of [hana1b] finished successfully.

….
Truncated
…
```

SAP HANA Studio에서 사용 가능한 백업 검토

SAP HANA Studio에서 스토리지 스냅샷 백업 목록을 볼 수 있습니다.

다음 그림에 강조 표시된 백업은 ""Backup-ANA_HOURLY_20140320103943"이라는 스냅샷 복사본을 보여 줍니다. 이 백업에는 SAP HANA 시스템의 세 데이터 볼륨 모두에 대한 스냅샷 복사본이 포함됩니다. 보조 스토리지에서도 백업을 사용할 수 있습니다.

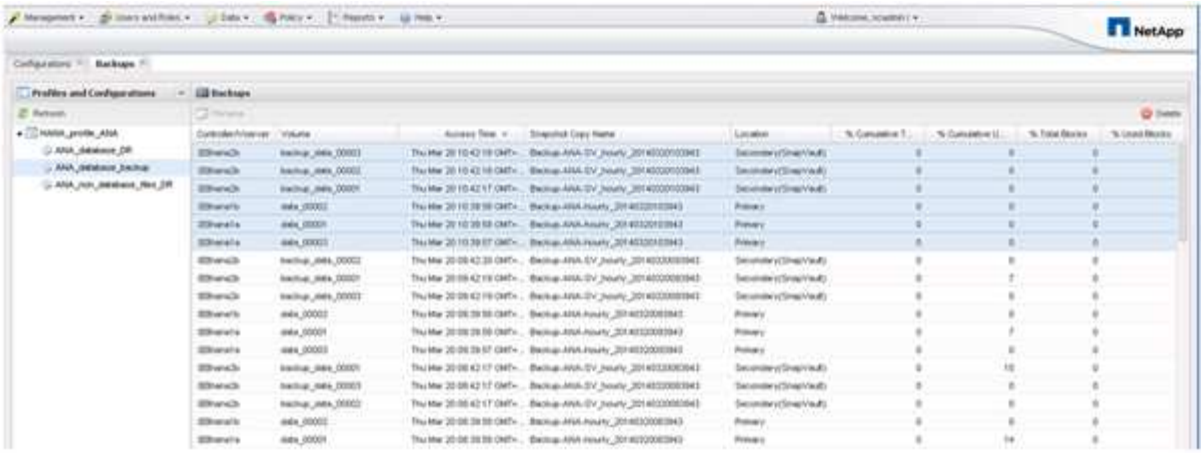

스냅샷 복사본 이름은 Snap Creator가 SAP HANA 백업 카탈로그에 스토리지 스냅샷 복사본을 등록할 때 Snap Creator에서 백업 ID로 사용됩니다. SAP HANA Studio 내에서 스토리지 스냅샷 백업이 백업 카탈로그에 표시됩니다. 외부 백업 ID(EBID)의 값은 다음 그림과 같이 스냅샷 복사본 이름과 같습니다.

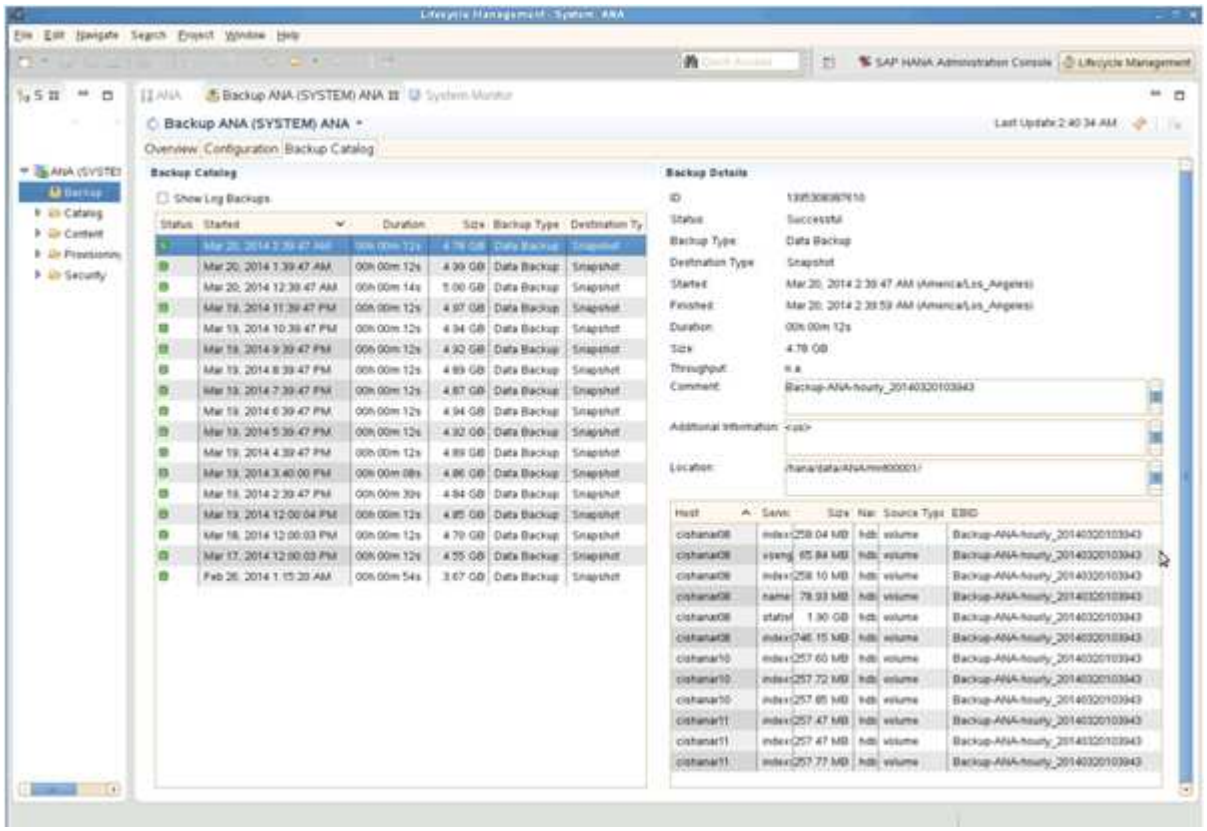

백업이 실행될 때마다 Snap Creator는 서로 다른 스케줄(시간별, 일별 등)에 정의된 보존 정책을 기반으로 운영 스토리지와 보조 스토리지에서 스냅샷 백업을 삭제합니다.

백업이 운영 또는 2차 스토리지에 없는 경우 Snap Creator는 SAP HANA 백업 카탈로그 내의 백업도 삭제합니다. SAP HANA 백업 카탈로그에는 항상 운영 스토리지 및/또는 보조 스토리지에서 사용할 수 있는 전체 백업 목록이 표시됩니다.

Copyright Information

Copyright © 2022 NetApp, Inc. All rights reserved. Printed in the U.S. No part of this document covered by copyright may be reproduced in any form or by any means-graphic, electronic, or mechanical, including photocopying, recording, taping, or storage in an electronic retrieval system- without prior written permission of the copyright owner.

Software derived from copyrighted NetApp material is subject to the following license and disclaimer:

THIS SOFTWARE IS PROVIDED BY NETAPP “AS IS” AND WITHOUT ANY EXPRESS OR IMPLIED WARRANTIES, INCLUDING, BUT NOT LIMITED TO, THE IMPLIED WARRANTIES OF MERCHANTABILITY AND FITNESS FOR A PARTICULAR PURPOSE, WHICH ARE HEREBY DISCLAIMED. IN NO EVENT SHALL NETAPP BE LIABLE FOR ANY DIRECT, INDIRECT, INCIDENTAL, SPECIAL, EXEMPLARY, OR CONSEQUENTIAL DAMAGES (INCLUDING, BUT NOT LIMITED TO, PROCUREMENT OF SUBSTITUTE GOODS OR SERVICES; LOSS OF USE, DATA, OR PROFITS; OR BUSINESS INTERRUPTION) HOWEVER CAUSED AND ON ANY THEORY OF LIABILITY, WHETHER IN CONTRACT, STRICT LIABILITY, OR TORT (INCLUDING NEGLIGENCE OR OTHERWISE) ARISING IN ANY WAY OUT OF THE USE OF THIS SOFTWARE, EVEN IF ADVISED OF THE POSSIBILITY OF SUCH DAMAGE.

NetApp reserves the right to change any products described herein at any time, and without notice. NetApp assumes no responsibility or liability arising from the use of products described herein, except as expressly agreed to in writing by NetApp. The use or purchase of this product does not convey a license under any patent rights, trademark rights, or any other intellectual property rights of NetApp.

The product described in this manual may be protected by one or more U.S. patents, foreign patents, or pending applications.

RESTRICTED RIGHTS LEGEND: Use, duplication, or disclosure by the government is subject to restrictions as set forth in subparagraph (c)(1)(ii) of the Rights in Technical Data and Computer Software clause at DFARS 252.277-7103 (October 1988) and FAR 52-227-19 (June 1987).

Trademark Information

NETAPP, the NETAPP logo, and the marks listed at http://www.netapp.com/TM are trademarks of NetApp, Inc. Other company and product names may be trademarks of their respective owners.