필수 소프트웨어 구성 요소 설치 및 구성

Snap Creator Framework

NetApp
May 03, 2022

This PDF was generated from https://docs.netapp.com/ko-kr/snap-creator-framework/sap-hana-ops/concept_setup_assumptions_in_this_guide.html on May 03, 2022. Always check docs.netapp.com for the latest.

목차

필수 소프트웨어 구성 요소 설치 및 구성 1
이 가이드에서 가정을 설정합니다 2
clustered Data ONTAP과 함께 사용되는 설정 3

필수 소프트웨어 구성 요소 설치 및 구성

Snap Creator 프레임워크 및 SAP HANA 플러그인을 사용하는 SAP HANA 백업 및 복원 솔루션의 경우, Snap Creator 소프트웨어 구성요소와 SAP HANA hdbsql 클라이언트 소프트웨어를 설치해야 합니다.

플러그인을 별도로 설치할 필요가 없습니다. Agent와 함께 설치됩니다.

1. Agent를 설치하는 호스트와 네트워크 연결을 공유하는 호스트에 Snap Creator Server를 설치합니다.
2. Snap Creator Server 호스트와 네트워크 연결을 공유하는 호스트에 Snap Creator Agent를 설치합니다.
   - 단일 SAP HANA 노드 환경에서는 데이터베이스 호스트에 에이전트를 설치합니다. 또는 데이터베이스 호스트 및 Snap Creator Server 호스트에 대한 네트워크 연결이 있는 다른 호스트에 Agent를 설치합니다.
   - 다중 노드 SAP HANA 환경에서는 데이터베이스 호스트에 Agent를 설치할 수 없습니다. 에이전트는 데이터베이스 호스트 및 Snap Creator Server 호스트에 네트워크로 연결된 별도의 호스트에 설치해야 합니다.
3. Snap Creator Agent를 설치한 호스트에 SAP HANA hdbsql 클라이언트 소프트웨어를 설치합니다.

   이 호스트를 통해 관리하는 SAP HANA 노드에 대한 사용자 저장소 키를 구성합니다.

```
mgmtsrv01:/sapcd/HANA_SP5/DATA_UNITS/HDB_CLIENT_LINUXINTEL # ./hdbinst

SAP HANA Database Client installation kit detected.

SAP HANA Database Installation Manager - Client Installation
1.00.46.371989
***********************************************************************
***

Enter Installation Path [/usr/sap/hdbclient32]:
Checking installation...
Installing and configuring required software components | 13
Preparing package "Product Manifest"...
Preparing package "SQLDBC"...
Preparing package "ODBC"...
Preparing package "JDBC"...
Preparing package "Client Installer"...
Installing SAP HANA Database Client to /usr/sap/hdbclient32...
Installing package 'Product Manifest' ...
Installing package 'SQLDBC' ...
Installing package 'ODBC' ...
Installing package 'JDBC' ...
Installing package 'Client Installer' ...
Installation done
Log file written to '/var/tmp/hdb_client_2013-07-
05_11.38.17/hdbinst_client.log'
mgmtsrv01:/sapcd/HANA_SP5/DATA_UNITS/HDB_CLIENT_LINUXINTEL #
```

- 관련 정보 *

"Snap Creator 프레임워크 설치 가이드"

이 가이드에서 가정을 설정합니다

일반적인 Snap Creator 설치에서는 서버가 한 호스트에 설치되어 있고 에이전트가 다른 호스트에 설치되어 있다고 가정하지만, 이 가이드에 사용된 설정은 SAP HANA 다중 노드 어플라이언스를 기반으로 합니다.

이 구성에서 SAP HANA 데이터베이스는 3+1 데이터베이스 노드 구성으로 실행되며 모든 Snap Creator 소프트웨어 구성 요소(서버, 에이전트, 플러그인)가 동일한 호스트에 설치됩니다.

이 설정에 사용되는 NetApp 스토리지 시스템은 7-Mode에서 작동하는 Data ONTAP를 실행하고 있습니다. 스토리지 계층에는 고가용성(HA) 컨트롤러 쌍 1개가 사용됩니다. 세 SAP HANA 데이터베이스 노드의 데이터 및 로그 볼륨이 두 스토리지 컨트롤러에 모두 분산됩니다. 예제 설정을 사용하여 다른 HA 컨트롤러 쌍의 스토리지 컨트롤러 하나를 보조 스토리지로 사용합니다. 각 데이터 볼륨은 보조 스토리지의 전용 백업 볼륨에 복제됩니다. 백업 볼륨의 크기는 보조 스토리지에 보관할 백업 수에 따라 달라집니다.

여기에 설명된 모든 Snap Creator와 SAP HANA Studio 작업은 clustered Data ONTAP을 실행하는 스토리지 시스템과 동일합니다. 하지만 스토리지 시스템에서 초기 SnapVault 구성과 스토리지에서 직접 실행해야 하는 모든 SnapVault 명령은 clustered Data ONTAP과 다릅니다. 차이점은 이 가이드에 강조되어 설명되어 있습니다.

다음 그림에서는 운영 스토리지의 데이터 볼륨과 보조 스토리지의 복제 경로를 보여 줍니다.

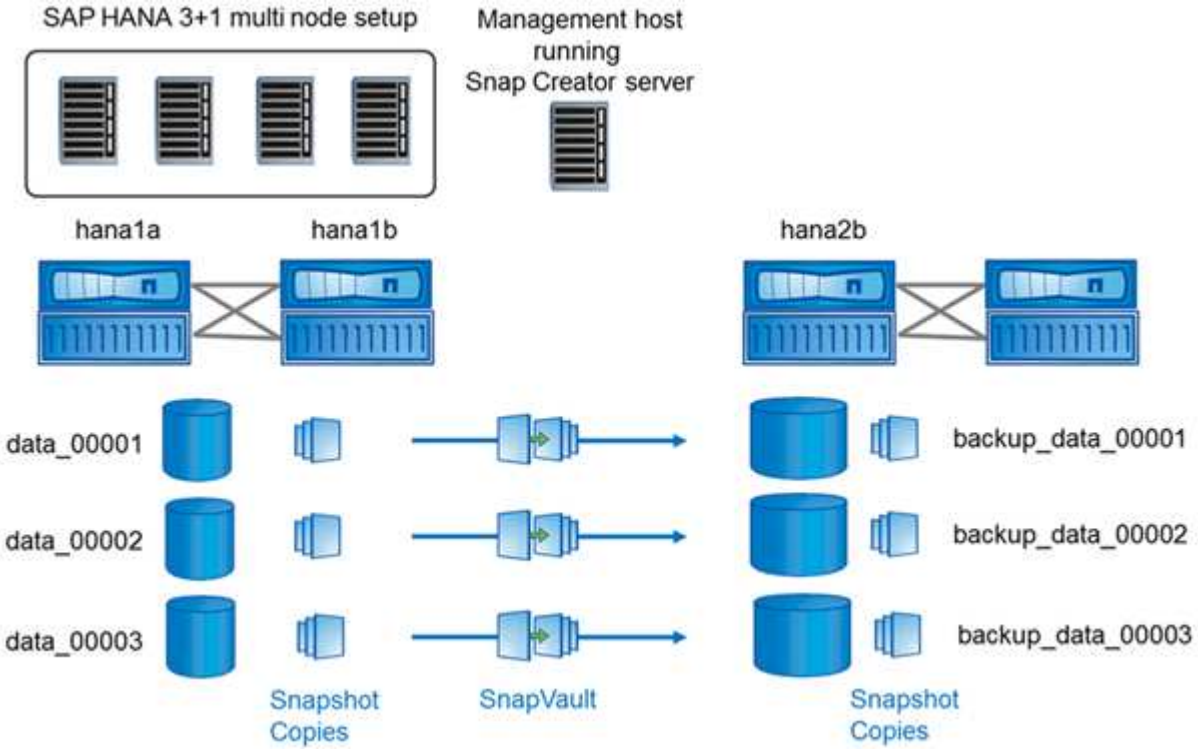

백업해야 하는 모든 볼륨을 보조 스토리지 컨트롤러에 생성해야 합니다. 이 예에서는 보조 스토리지 컨트롤러에 backup_data_00001, backup_data_00002 및 backup_data_00003이 생성됩니다.

clustered Data ONTAP과 함께 사용되는 설정

다음 그림은 clustered Data ONTAP에 사용된 설정을 보여줍니다. 설정은 다음 그림에 표시된 SVM(스토리지 가상 머신) 및 볼륨 이름을 사용하는 단일 노드 SAP HANA 구성을 기반으로 합니다.

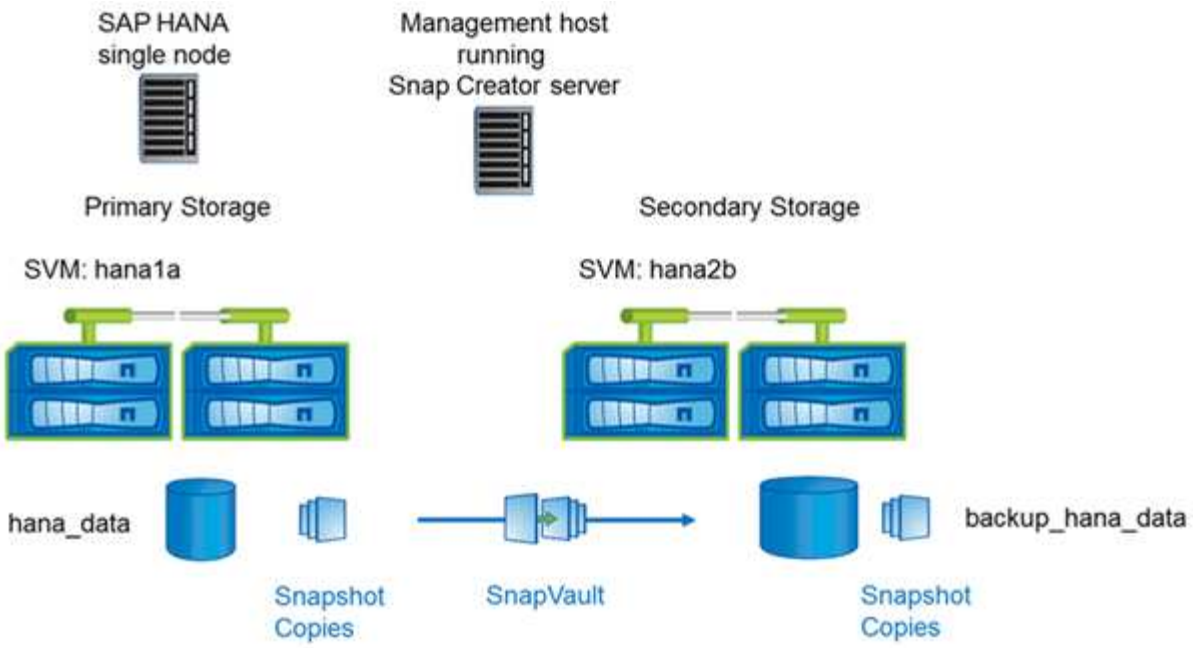

7-Mode에서 운영되는 clustered Data ONTAP 및 Data ONTAP에서는 SnapVault 작업을 준비, 시작, 재개 및 복원하는 방식이 다릅니다. 이러한 차이점을 이 가이드의 해당 섹션에서 설명합니다.

Copyright Information

Copyright © 2022 NetApp, Inc. All rights reserved. Printed in the U.S. No part of this document covered by copyright may be reproduced in any form or by any means-graphic, electronic, or mechanical, including photocopying, recording, taping, or storage in an electronic retrieval system- without prior written permission of the copyright owner.

Software derived from copyrighted NetApp material is subject to the following license and disclaimer:

THIS SOFTWARE IS PROVIDED BY NETAPP “AS IS” AND WITHOUT ANY EXPRESS OR IMPLIED WARRANTIES, INCLUDING, BUT NOT LIMITED TO, THE IMPLIED WARRANTIES OF MERCHANTABILITY AND FITNESS FOR A PARTICULAR PURPOSE, WHICH ARE HEREBY DISCLAIMED. IN NO EVENT SHALL NETAPP BE LIABLE FOR ANY DIRECT, INDIRECT, INCIDENTAL, SPECIAL, EXEMPLARY, OR CONSEQUENTIAL DAMAGES (INCLUDING, BUT NOT LIMITED TO, PROCUREMENT OF SUBSTITUTE GOODS OR SERVICES; LOSS OF USE, DATA, OR PROFITS; OR BUSINESS INTERRUPTION) HOWEVER CAUSED AND ON ANY THEORY OF LIABILITY, WHETHER IN CONTRACT, STRICT LIABILITY, OR TORT (INCLUDING NEGLIGENCE OR OTHERWISE) ARISING IN ANY WAY OUT OF THE USE OF THIS SOFTWARE, EVEN IF ADVISED OF THE POSSIBILITY OF SUCH DAMAGE.

NetApp reserves the right to change any products described herein at any time, and without notice. NetApp assumes no responsibility or liability arising from the use of products described herein, except as expressly agreed to in writing by NetApp. The use or purchase of this product does not convey a license under any patent rights, trademark rights, or any other intellectual property rights of NetApp.

The product described in this manual may be protected by one or more U.S. patents, foreign patents, or pending applications.

RESTRICTED RIGHTS LEGEND: Use, duplication, or disclosure by the government is subject to restrictions as set forth in subparagraph (c)(1)(ii) of the Rights in Technical Data and Computer Software clause at DFARS 252.277-7103 (October 1988) and FAR 52-227-19 (June 1987).

Trademark Information

NETAPP, the NETAPP logo, and the marks listed at http://www.netapp.com/TM are trademarks of NetApp, Inc. Other company and product names may be trademarks of their respective owners.